Förundersökningsprotokoll

Åklnr
AM-178498-10

Signerat av

Signerat datum

Polismyndighet
Skåne

Enhet
50UTR, Utredningssektion

Handläggare (Protokollförare)
Inspektör David Sjöman

Datum
2012-03-07

Undersökningsledare
Chefsåklagare Solveig Wollstad

Bitr. undersökningsledare
Kammaråklagare Håkan Larsson

Polisens diarienummer
1200-K163215-09, 1200-K97076-03

Målsägande	Målsägandebiträde/Stödperson/Särskild företrädare
Al-Mashat, Maideh	Hermansson, Magnus, förordnad 2011-02-09
Al-Shariah, Ahmed	Hermansson, Magnus, förordnad 2011-02-09
Al-Shariah, Firas	

Förtursmål	Beslag	Målsägande vill bli underrättad om tidpunkt för huvudförhandlingen
Annat förtursmål	Finns	Ja

Ersättningsyrkanden	Tolk krävs

Misstänkt (Efternamn och förnamn)	Personnummer
Mangs, Johan Peter	19720304-2770

Brott
Mord

Underrättelse om utredning enligt RB 23:18 Underrättelsesätt, misstänkt	Underrättelse utsänd	Yttrande senast	Underrättelse slutförd
Försvarare Montan, Jesper, förordnad 2011-05-10			

Underrättelsesätt, försvarare	Resultat av underrättelse mt	Resultat av underrättelse försv

Utredningsuppgifter/Redovisningshandlingar

Diarienr | Uppgiftstyp | Sida

B - MORD DEN 28 JULI 2003, GÅNGLÅTSVÄGEN 35, MALMÖ

ANMÄLAN OCH INTIALA ÅTGÄRDER

1200-K97076-03 Anmälan 1

Bilaga: Ursprunglig anmälan

Händelserapport 6

Insatsprotokoll 9

PM Första polispatrull på plats 11

BROTTSPLATSEN

Karta, fotografier m.m.

Karta 12

Helikopterbilder, Gånglåtsvägen 35 Malmö 13

Ritning Gånglåtsvägen 35, plan 8 14

PM Besök på Gånglåtsvägen Malmö 18

PM Kontrollmätning 19

Bilaga: Bild/Foto
1200-K75748-03 Brottsplatsundersökning Fotografering 21
Bilaga: Gånglåtsvägen
1200-K97076-03 Fotografering från Gånglåtsvägen 61, Malmö 25

Brottsplatsundersökning
PM Husrannsakan / Lägenhetsbeskrivning 41
Brottsplatsundersökning, spårredovisning och obduktion redovisas separat

FÖRHÖR
Dörrknackning m.m.
PM Dörrknackning 43
Förhör med vittne, Al-Chalabi, Sara 44
Förhör med vittne, Brud, Allan 45
Förhör med vittne, Farhad, Ali 46
Förhör med vittne, Freij, Bert 47
Förhör med vittne, Häggblom, Mikael 49
Förhör med vittne, Häggblom, Mikael 51
Förhör med vittne, Häggblom, Mikael 52
Förhör med vittne, Rosqvist, Sofie 53
Förhör med vittne, Safiya, Sieed Omar 55
Förhör med vittne, Zulaikha, Nozhat 57

Iakttagelser på och i anslutning till brottsplatsen
Förhör med vittne, Gullstrand, Anette 58
Förhör med vittne, Gullstrand, Kerstin Annette 61
Bilaga: till förhör
Förhör med vittne, Häld, Ulf 85
Förhör med vittne, Lindoff, Bertil 86
PM Kontakt med anmälaren Karol Pap 87
Förhör med vittne, Pap, Karol 89
Förhör med vittne, Pap, Karol Gyula 91
Förhör med vittne, Pap, Karol-Gyula 93
Förhör med vittne, Pap, Karol-Gyula 101
Förhör med vittne, Pap, Judith 102
Förhör med vittne, Pap, Judit Carmen 103
Bilaga: Bild/Foto
Förhör med vittne, Rasmusson, Christer 113
Förhör med vittne, Sheikh, Ralf Rafi 115
Bilaga: stickad mössa
Förhör med vittne, Öhlin, Ove 119

Förhör med vittne, Öyen, Lisbet 121

Anhöriga och släkt

Förhör med vittne, Abdulmageed, Almashat 123
Förhör med vittne, Al-Mashat, Fatima 129
Förhör med vittne, Almashat, Maideh 131
Förhör med vittne, Almashat, Razzag 136
Förhör med vittne, Al-Shariah, Ahmed 139
Förhör med vittne, Al-Shariah, Ahmed 144
Bilaga: Bild/Foto
Förhör med vittne, Al-Shariah, Ahmed 155
Förhör med vittne, Al-Shariah, Inas 156
Bilaga: Förevisade foton för Inas Al-Shariah
PM Uppg. beträffande Firas namn på lgh. dörr..162
Bilaga: Bild/Foto
PM Firas namn på lägenhetsdörr..164
Bilaga: Bild/Foto
Förhör med vittne, Ashjaei, Ali 168
Anteckningar Ali Ashjaei..173
PM ang. samtal med Berg, Kirsi...176

Arbetskamrater och nära bekanta

Förhör med vittne, Al Khazraji, Hussein 178
Förhör med vittne, Al Khazraji, Hussein 181
Förhör med vittne, Al Khazraji, Hsein 182
Bilaga: Bild/Foto
Förhör med vittne, Al Rekabi, Akram 195
Förhör med vittne, Al Rekabi, Akram 197
Bilaga: Bild/Foto
Förhör med vittne, Andersson, Per 201
Förhör med vittne, Dogic, Adnan 204
Förhör med vittne, Hamid, Ali 206
Förhör med vittne, Hamid, Ali 208
Förhör med vittne, Hamid, Ali 211
Bilaga: 1. Foto på Peter Mangs
Bilaga: 2. Foto på Effatian Kooros
Förhör med vittne, Hussein, Ali 217
Förhör med vittne, Hussein, Ali Yasir 218
PM Rättelse i förhör med Ali Hussein..221
Förhör med vittne, Mohamad, Firas 222
Bilaga: Bild/Foto
Förhör med vittne, Mohamad, Firas 232

Fritid, perifera bekanta m.m.
Förhör med vittne, Abdullradda, Ibrahim 235
Förhör med vittne, Al Awad, Heyder 236
Förhör med vittne, Al Suned, Abuzar 238
Förhör med vittne, Ekvall, Magnus 241
Förhör med vittne, Ucar, Tanya 243

Fastighetsskötsel, sophantering mm
Förhör med vittne, Karlsson, Torsten 249
Förhör med vittne, Krell, Patrik 251
Förhör med vittne, Krell, Patrik Bertil Mickael 253
Förhör med vittne, Rankovic, Zoran 255
Förhör med vittne, Calpe Sasso, Ronny 256
Förhör med vittne, Thermaenius, Patrick 257
PM angående portlås m.m..259
Förhör med vittne, Åkerman, Per 265
Förhör med vittne, Åkerman, Per 266
Förhör med vittne, Åkerman, Per 267

TIPS GÄLLANDE MORDEN PÅ GÅNGLÅTSVÄGEN
PM ang. inspelat tipssamtal anträffat hos Mangs...270

IT-FORENSISK UNDERSÖKNING
Protokoll Undersökningsprotokoll... 271

ÖVRIGA UTREDNINGSÅTGÄRDER
PM PB JWY822...272
Bilaga: Info. JWY822
PM Studiemedel... 276
PM Garage Gånglåtsvägen...277
PM Firas uppdrag genom Manpower, arbetsschema..278
Bilaga: Firas arbetsplatser.
Bilaga: Firas tidsrapport.
Tjänsteanteckning Malmö Högskola..289
Bilaga: Malmö Högskolas info om Firas Al-Shariah
Tjänsteanteckning Stadsarkivets info om Firas Al-Shariah............................... 292
Bilaga: Stadsarkivets info om Firas Al-Shariah
1200-K163215-09 PM Komvux.. 294
Bilaga: 1.Peter Mangs Komvux kurser
Bilaga: 2.Firas Al-Shariahs Komvuxkurser
Bilaga: 3.Kooros Effatians Komvuxkurs

Förhör med annan, Gullberg, Leif Otto Gustaf 302
Förhör med annan, Grandinsson, Mats Krister Mats Grandinsson....... 304
1200-K97076-03 Förhör med vittne, Alward Haydar 306

BESLAG

Protokoll Husrannsakan POMA-97006-2003....... 308
Protokoll Husrannsakan POMA-97076-2003....... 309
Beslagsprotokoll POMA-BG03620-2003....... 310
Beslagsprotokoll POMA-03626-2003....... 312
Beslagsprotokoll POMA-03630-2003....... 313
Beslagsprotokoll POMA-03649-2003....... 314

Personalia

Bilaga skäligen misstänkt, Mangs, Johan Peter....... 315
Personalia, Mangs, Johan Peter....... 316

Brottsanmälan

Signerad av

Signerad datum

Polismyndighet
Skåne

Enhet
50UTR, Utredningssektion

Diarienr
1200-K97076-03

Anmält datum	Registreringsdatum	Överförd från RAR
2003-07-28	2003-07-28	2010-11-12

Brottsplats
GÅNGLÅTSVÄGEN 35 /8VÅN
MALMÖ

Områdeskod
0503F30080025900

Brottstid
Måndag 2003-07-28 06:20 - Måndag 2003-07-28 07:09

Brottsbeskrivning	Brottskod	Antal
Mord	0313	1

Involverade personer	Roll
Al-Mashat, Maideh	Målsägande
Al-Shariah, Ahmed	Målsägande
Al-Shariah, Firas	Målsägande
Mangs, Johan Peter	Misstänkt
Al-Shariah, Firas	Uppgiftslämnare
Hamid, Ali	Annan
Hussein, Ali Yasir	Annan

Involverad personal	Funktion
Adler Carolina	Anmälningsupptagare
Andersson Fredrik	Handläggare (RAR)

Fritext grundanmälan

Rb 1970 - Wemrin och Adler beordrades till Gånglåtsvägen 35 via LKC, tillsammans med rb 1914 - Andersson och Wierup, 1990 - Eggert och Aspinge.

BROTTET
Okänd gärningsman har skjutit Al-Shariah, FIRAS i huvudet.

HÄNDELSE
En granne på adressen anträffade Al-Shariah i trapphuset, utanför ytterdörren till lägenhet nr. 35-81. Al-Shariah blödde kraftigt från huvudet. Grannen ringde SOS. SOS kontaktade polisen kl. 07.09.

Patrull 1970 och 1915 anträffade Al-Shariah i trapphuset. Al-Shariah var vid liv och andades rossligt, han var okontaktbar. Al-Shariah fördes till UMAS med ambulans. Al-Shariah fördes sedan till Universitetssjukhuset i LUND för operation.

ÖVRIGT
Se PM angående patrullens observationer i samband med anträffandet.

Al-Shariahs moder, Al-Mashat, MAIDEH samt yngre bror, AL-Shariah, AHMED befann sig i lägenheten vid tiden för händelsen.

Al-Mashat, MAIDEH samt AL-Shariah, AHMED medföljde till polishuset Gasklockan för förhör.

A N M Ä L A N ARKIVEXEMPLAR

2010-11-12 14.52

Polismyndigheten i 1200-K97076-03
Skåne Sida: 1

Anm.upptagande p-mynd: SKÅNE Dnr: 1200-K97076-03
Enhet: 05RADIOBIL Myndighetskod: 1200 Dnr annan p-mynd:
Anmälningsdatum: 2003-07-28 kl: 11.07 Anmälningssätt: Telefon
Upptagen av: Pa Carolina Adler
Inskriven av: Insp Carolina Adler
Inskriven: 2003-07-28 kl: 11.07 Handl. p-mynd: SKÅNE
Enhet: 05RADIOBIL

BROTTSPLATS Områdeskod: 0503F30080025900

GÅNGLÅTSVÄGEN 35 /8VÅN, MALMÖ

BROTTSTID

Måndag 2003-07-28 kl 06.20 t.o.m Måndag 2003-07-28 kl 07.09

BROTT/HÄNDELSE 1.10

	Brottskod	Ant
Försök till mord, med användning av skjutvapen, mot man	0308	1

SAMMANDRAG

MÅLSÄGANDE:
AL-SHARIAH, FIRAS

MISSTÄNKT:

ANMÄLARE:

ÖVRIGT:
Fritext

VITTNE:

BILAGOR:
PM

FRITEXT

Rb 1970 - Wemrin och Adler beordrades till Gånglåtsvägen 35 via LKC, tillsammans med rb 1914 - Andersson och Wierup, 1990 - Eggert och Aspinge.

BROTTET
Okänd gärningsman har skjutit Al-Shariah, FIRAS i huvudet.

HÄNDELSE
En granne på adressen anträffade Al-Shariah i trapphuset, utanför ytterdörren till lägenhet nr. 35-81. Al-Shariah blödde kraftigt från huvudet. Grannen ringde SOS. SOS kontaktade polisen kl. 07.09.

Patrull 1970 och 1915 anträffade Al-Shariah i trapphuset. Al-Shariah var vid liv och andades rossligt, han var okontaktbar. Al-Shariah fördes till UMAS med ambulans. Al-Shariah fördes sedan till Universitetssjukhuset i LUND för operation.

ÖVRIGT
Se PM angående patrullens observationer i samband med anträffandet.

Al-Shariahs moder, Al-Mashat, MAIDEH samt yngre bror, AL-Shariah, AHMED befann sig i lägenheten vid tiden för händelsen.

Al-Mashat, MAIDEH samt AL-Shariah, AHMED medföljde till polishuset Gasklockan för förhör.

MÅLSÄGANDEN
AL-SHARIAH, FIRAS Kön:
Försäkringsbolag:
Rättsintyg:

A J O U R F Ö R I N G

ARKIVEXEMPLAR
2010-11-12 14.52
1200-K97076-03
Sida: 3

Polismyndigheten i
Skåne

Datum för ajourföring: 2003-07-29 Kl: 14.23

FÖRÄNDRADE BROTTSADMINISTRATIVA UPPGIFTER

BROTTSPLATS Områdeskod: 0503F30080025900

GÅNGLÅTSVÄGEN 35 /8VÅN, MALMÖ

BROTTSTID

Måndag 2003-07-28 kl 06.20 t.o.m Måndag 2003-07-28 kl 07.09

---

*BROTT/HÄNDELSE 1.10

	Brottskod	Ant
Mord	0313	1

...terfrågad av : OBRINK Händelserapport / SKÅNE-20030728-0108
Arbetsplats : OP3

A1:3

2003-07-28 07:09:17 (22) MISSHANDEL Nivå 4 :FOSIE
Prioritet :(2) HÖG Anmälningssätt:SOSAB Områdeskod:0503E3
Åtgärdskod (1 - 6):107/ / / / /
Operatörs Tjg.nr :P23 Scenario:GRUND OP3
Operatörs Tjg.nr :P23 OP3

---- Adressinformation ----

GÅNGLÅTSVÄGEN 35, LINDÄNGEN, MALMÖ, 21578 Områdeskod:
[X] Aktuellt Adressregister:

---- Anmälare, detaljer ----
Efternamn/Förnamn: [ ] Kontakta
Adress :

----Datum/tid information ----

Ink tfn :	2003-07-28	07:09:06
...gistrerad:	2003-07-28	07:09:17
...ordrad :	2003-07-28	07:10:28
På väg :		
På plats :	2003-07-28	07:17:00
Kontroll :		
Klar på pl :	2003-07-28	09:33:39
...lar :		
...slutad :		

---- Kommentarer ----

MAN SOM BLÖDER I HUVUDET HITTAD I TRAPPHUSET PÅ 8 VÅN,	2003-07-28	07:11:36	OBRINK	KOMMENTAR
STRAX INNAN HADE ANM TILL SOSAB HÖRT EN KRAFTIG SMÄLL,	2003-07-28	07:11:52	OBRINK	KOMMENTAR
MUNKHÄTTEGATAN/GÅNGLÅTSVÄGEN	2003-07-28	07:13:08	BALTAZAR	KOMMENTAR
7820 RUSTAR OCH FÖRBEREDER. AVVAKTAR ORDER.	2003-07-28	07:16:41	LVBD	KOMMENTAR
PTR PÅ PLATS VID BRYTPUNKTEN	2003-07-28	07:19:15	OBRINK	KOMMENTAR
AMB UPP TILL DEN SKADADE,	2003-07-28	07:27:03	OBRINK	KOMMENTAR
7820 TILL PLATSEN	2003-07-28	07:27:11	OBRINK	KOMMENTAR
BESLUT FÖRSTÄRKNINGSVAPEN.	2003-07-28	07:29:20	LVBD	KOMMENTAR
EN MAN SKJUTEN I NACKEN. LEVER.	2003-07-28	07:31:17	LVBD	KOMMENTAR
KANAL 03 ÖPPEN.	2003-07-28	07:31:34	LVBD	KOMMENTAR
KONTAKT MED HENRIKSSON, LK.	2003-07-28	07:33:09	LVBD	KOMMENTAR
TEKNIKER ÅKER TILL PLATSEN.	2003-07-28	07:34:54	LVBD	KOMMENTAR
CARL-AXEL ANDERSSON UTSEDD TILL PIC	2003-07-28	07:35:43	OBRINK	KOMMENTAR
PKOM CV INFAD	2003-07-28	07:35:46	BALTAZAR	KOMMENTAR
LOK. REG GÖR SÖKNING I REGISTREN	2003-07-28	07:35:58	BALTAZAR	KOMMENTAR
VXL INFO. MEDIA SKÖTER ÅSA HOLMER.	2003-07-28	07:38:34	LVBD	KOMMENTAR
BESLUT DISTRAKTIONSGRANAT.	2003-07-28	07:39:29	LVBD	KOMMENTAR
...C MEDDELAR ATT HAN INTE BEHÖVER FLER PTR	2003-07-28	07:39:50	OBRINK	KOMMENTAR
...LA IN OCH UTGÅNGAR TILL FASTIGHETEN SKALL SPÄRRAS. ...NGEN UT ELLER IN.	2003-07-28	07:39:57	LVBD	KOMMENTAR
NYCKLAR SITTER I EN LGH,S DÖRR. PIC VILL HA DENNA LÄGENHET GENOMSÖKT AV PIKET.	2003-07-28	07:42:15	LVBD	KOMMENTAR
KC LUND INFO	2003-07-28	07:45:56	BOSSIE	KOMMENTAR
... HBG INFO	2003-07-28	07:46:02	BOSSIE	KOMMENTAR
...ÅNE-20030728-0108 UTSKRIVEN VID ...RBETSSTATION:HEL-137081 -> \\POLISEN\q_lj4_hp661202	2003-07-28	07:46:46	MANDER	SYSTEM
SKÅNE-20030728-0108 UTSKRIVEN VID ARBETSSTATION:HEL-137081 -> \\POLISEN\q_lj4_hp661202	2003-07-28	07:46:57	MANDER	SYSTEM
KÄLLAREN GENOMSÖKT AV 1930, TOMT	2003-07-28	07:48:04	OBRINK	KOMMENTAR
PC M ALMKVIST INFO.	2003-07-28	07:56:26	LVBD	KOMMENTAR
LÄGENHETEN SÄKRAD AV PIKETEN	2003-07-28	08:00:11	OBRINK	KOMMENTAR
1990 PÅ VÄG IN TILL GASKLOCKAN MED 2 BRÖDER SAMT MODERN TILL DEN SKADADE	2003-07-28	08:08:05	OBRINK	KOMMENTAR
VINDEN GENOMSÖKT AV PIKETEN,	2003-07-28	08:12:14	OBRINK	KOMMENTAR
MAN FORTSÄTTER SEDAN MED TRAPPHUSEN NR 33 OCH 37 SOM HAR FÖRBINDELSE MED NR 35 VIA VINDEN,	2003-07-28	08:12:47	OBRINK	KOMMENTAR
SKÅNE-20030728-0108 UTSKRIVEN VID ARBETSSTATION:LVB -> \\POLISEN\q_lj4_a6lc1.LKC.LÄN.M.POLICE.SE	2003-07-28	08:15:10	LVBD	SYSTEM
PIKETEN KOLLAR EN LÄGENHET PÅ NR 37, 8 VÅN, DÄR DÖRREN STOD ÖPPEN	2003-07-28	08:17:21	OBRINK	KOMMENTAR
LÄNSKRIM PÅ VÄG DIT OCKSÅ	2003-07-28	08:19:20	OBRINK	KOMMENTAR
GÖRAN SÖDERBERG OCH LINDHOLM ÅKER TILL UMAS	2003-07-28	08:22:52	OBRINK	KOMMENTAR
TONY PALLON LEDER ÄRENDET. TFN 0705-610108.	2003-07-28	08:23:56	LVBD	KOMMENTAR
MEDIA SKÖTS AV LARS FÖRSTELL 070-8678910	2003-07-28	08:28:46	LVBD	KOMMENTAR

SKÅNE-20030728-0108 UTSKRIVEN VID ARBETSSTATION:LVB -> \\POLISEN\q_lj4_a61cl.LKC.LÄN.M.POLICE.SE	2003-07-28 08:32:58	LVBD	SYSTEM
820704-0356	2003-07-28 08:38:53	OBRINK	KOMMENTAR
HASSAN, ABDUL QANI IBRAHIM	2003-07-28 08:39:07	OBRINK	KOMMENTAR
KOM UT FRÅN NR 37	2003-07-28 08:39:12	OBRINK	KOMMENTAR
SAMRÅD MED LVB O PIC, 1990 TAS FRÅN ÄRENDET, 7124 DIT ISTÄLLET,	2003-07-28 08:45:28	OBRINK	KOMMENTAR
MANNEN FÖRD TILL NEUROKIRURGEN I LUND. TILLSTÅNDET KRITISKT.	2003-07-28 08:52:24	LVBD	KOMMENTAR
TEKNIKER PÅ PLATS, BÖRJAR MED SOPORNA OCH ARBETAR SIG UPPÅT,	2003-07-28 08:52:33	OBRINK	KOMMENTAR
TEKNIKER PÅ PLATS.	2003-07-28 08:52:46	LVBD	KOMMENTAR
PTR 1828 KLARA PÅ MAS. PÅ VÄG TILL GAS MED DEN SKJUTNES KLÄDER OCH TILLHÖRIGHETER. DE HAR TRÄFFAT NÅGON MOSTER OCH ANNAN ANHÖRIG PÅ MAS	2003-07-28 09:02:33	GREVEN	KOMMENTAR
ENL PTR 1828 ÄR MANNEN NU PÅ VÄG TILL LUND MED MINST ETT HÅL I HUVUDET OCH LÄGET MYCKET KRITISKT	2003-07-28 09:03:30	GREVEN	KOMMENTAR
7820 GENOMSÖKER O SÄKRAR DEN SKADADES LÄGENHET PÅ GÅNGLÅTSVÄGEN 51	2003-07-28 09:05:29	OBRINK	KOMMENTAR
KVINNOR I LÄGENHETEN, EV MAKAN TILL DEN SKADADE,	2003-07-28 09:08:30	OBRINK	KOMMENTAR
OLK BEHÖVS, TROLIGEN ARABISKA	2003-07-28 09:08:38	OBRINK	KOMMENTAR
NSKRIM PÅ PLATS O ORDNAR MED TOLK	2003-07-28 09:10:37	OBRINK	KOMMENTAR
PIKETEN LÄMNAR DEN ADRESSEN,	2003-07-28 09:10:46	OBRINK	KOMMENTAR
MANNEN FÖRD TILL OPERATION CA 9.15, LÄGET FORTFARANDE KRITISKT	2003-07-28 09:28:20	OBRINK	KOMMENTAR
TONY PALLON INFORMERAD OM DETTA, HANS TFN NR LÄMNAT TILL EUROKIRURGEN, DE LÄMNAR BESKED OM TILLSTÅNDET FÖR DEN ADADE DIREKT TILL HONOM	2003-07-28 09:30:55	OBRINK	KOMMENTAR
PIKETEN LÄMNAR. ÅKER IN OCH AVRUSTAR OCH SKRIVER PM	2003-07-28 09:32:12	LVBD	KOMMENTAR
1930 PATRULLEN OMPRIORITERAD SKÅNE-20030728-0103	2003-07-28 09:32:14	GREVEN	SYSTEM
Åtgärdskod: 107	2003-07-28 09:32:36	LVBD	AVSLUTAD
(C&C)	2003-07-28 09:32:36	LVBD	SYSTEM
HISSEN AVSTÄNGD, SKA KOLLAS AV TEKNIKER,	2003-07-28 09:37:32	OBRINK	KOMMENTAR
DE ÄR JUST NU I NR 37 FÖR ATT KONTROLLERA EN LÄGENHET PÅ 8 VÅN, EV BARA INBROTT,	2003-07-28 09:38:00	OBRINK	KOMMENTAR
UNDERSÖKNINGEN AV SOPORNA GAV INGENTING,	2003-07-28 09:38:43	OBRINK	KOMMENTAR
INGEN MEDHÖRNING PÅ KANAL 03 AV LKC, BESLUT OM DETTA EFTER SAMRÅD MED 1914	2003-07-28 09:43:55	OBRINK	KOMMENTAR
7124 HAR SKRIVIT 101 PÅ INBROTT I LGH PÅ GÅNGLÅTSVÄGEN 37, TEKN HAR KOLLAT DETTA, SANNOLIKT INGET SAMBAND MED INITIALÄRENDET	2003-07-28 10:01:32	BALTAZAR	KOMMENTAR
OCAB, SANERINGSFIRMA BESTÄLLD,	2003-07-28 10:08:44	OBRINK	KOMMENTAR
SKA VARA PÅ PLATS CA 11.00, DÅ ÄR TEKNIKERNA TROLIGEN KLARA,	2003-07-28 10:09:02	OBRINK	KOMMENTAR
OCAB FÖRBERETT, PTR KAN RINGA 040-288840, NÄR MAN VILL HA DIT DEM,	2003-07-28 10:09:24	OBRINK	KOMMENTAR
7820 SKRIVER ETT INSATSPROTOKOLL	2003-07-28 10:18:15	CARLA	KOMMENTAR
R ATT NÅ OCAB RING 0706-984736	2003-07-28 10:23:25	OBRINK	KOMMENTAR
ICKAR 2 MAN DIREKT VID UPPRINGNING	2003-07-28 10:23:37	OBRINK	KOMMENTAR
1930 ÅKER O AVLÖSER 1914 VID ENTRÉN, STOPPA PRESS M M,	2003-07-28 10:27:33	OBRINK	KOMMENTAR
PTR RINGER SEDAN OCAB NÄR TEKNIKERNA ÄR KLARA,	2003-07-28 10:27:47	OBRINK	KOMMENTAR
1930 BEVAKAR TILL TEKN ÄR KLARA	2003-07-28 10:45:55	BALTAZAR	KOMMENTAR

- Relationer ----

RSON - BERÖRD PERS	FIRAS AL-SHARIAH
PERSON - REGISTERSLAGNING	ABDUL HASSAN
	KOLLAD NÄR HAN KOM UT FRÅN GÅNGLÅTSVÄGEN 37

---- Patrullaktiviteter ----

1970	2003-07-28	07:10:28	P1163	P473	BEORDRAD
	GÅNGLÅTSVÄGEN 35, LINDÄNGEN, MALMÖ				
1914	2003-07-28	07:14:55	P595	P1176	BEORDRAD
	GÅNGLÅTSVÄGEN 35, LINDÄNGEN, MALMÖ				
1990	2003-07-28	07:15:15	P1113	P1165	BEORDRAD
	GÅNGLÅTSVÄGEN 35, LINDÄNGEN, MALMÖ				
7820	2003-07-28	07:16:13	P968	P2231	BEORDRAD
	GÅNGLÅTSVÄGEN 35, LINDÄNGEN, MALMÖ				
1970	2003-07-28	07:17:00	P1163	P473	PÅ_PLATS
	GÅNGLÅTSVÄGEN 35, LINDÄNGEN, MALMÖ				
1990	2003-07-28	07:18:44	P1113	P1165	PÅ_PLATS
	GÅNGLÅTSVÄGEN 35, LINDÄNGEN, MALMÖ				
1914	2003-07-28	07:18:53	P595	P1176	PÅ_PLATS
	GÅNGLÅTSVÄGEN 35, LINDÄNGEN, MALMÖ				

1930	2003-07-28	07:38:49	P1162	P9	BEORDRAD
	GÅNGLÅTSVÄGEN 35, LINDÄNGEN, MALMÖ				
1828	2003-07-28	08:17:20	P69		BEORDRAD
	GÅNGLÅTSVÄGEN 35, LINDÄNGEN, MALMÖ				
1990	2003-07-28	08:42:44	P1113	P1165	LEDIG
	KLAR:				
7124	2003-07-28	08:43:48	P481	P1091	BEORDRAD
	GÅNGLÅTSVÄGEN 35, LINDÄNGEN, MALMÖ				
1930	2003-07-28	09:32:14	P1162	P9	LEDIG
	PATRULLEN HAR TAGITS BORT SKÅNE-20030728-0108				
1930	2003-07-28	09:32:14	P1162	P9	LEDIG
	PATRULLEN OMPRIORITERAD SKÅNE-20030728-0103 SKÅNE-20030728-0				
7820	2003-07-28	09:33:32	P968	P2231	BEORDRAD
	AVRAPP/GÅNGLÅTSVÄGEN 35, LINDÄNGEN, MALMÖ				
7820	2003-07-28	09:33:39	P968	P2231	KLAR_PÅ_PLATS
	AVRAPP/GÅNGLÅTSVÄGEN 35, LINDÄNGEN, MALMÖ				
1970	2003-07-28	10:17:52	P1163	P473	KLAR_PÅ_PLATS
	AVRAPP/GÅNGLÅTSVÄGEN 35, LINDÄNGEN, MALMÖ				
7820	2003-07-28	10:18:18	P968	P2231	LEDIG
	KLAR:				
930	2003-07-28	10:23:07	P1162	P9	BEORDRAD
	GÅNGLÅTSVÄGEN 35, LINDÄNGEN, MALMÖ				
1914	2003-07-28	10:44:42	P595	P1176	KLAR_PÅ_PLATS
	GÅNGLÅTSVÄGEN 35, LINDÄNGEN, MALMÖ				
7124	2003-07-28	10:45:31	P481	P1091	LEDIG
	KLAR:				
914	2003-07-28	10:46:09	P595	P1176	KLAR_PÅ_PLATS
	AVRAPP				
1914	2003-07-28	10:51:23	P595	P1176	LEDIG
	PATRULLEN OMPRIORITERAD SKÅNE-20030728-0193 SKÅNE-20030728-0				
1914	2003-07-28	10:59:05	P595	P1176	BEORDRAD
	GÅNGLÅTSVÄGEN 35, LINDÄNGEN, MALMÖ				
1914	2003-07-28	10:59:26	P595	P1176	KLAR_PÅ_PLATS
	AVRAPP.GÅNGLÅTSVÄGEN 35, LINDÄNGEN, MALMÖ				

INSATSPROTOKOLL; 030728, K 97076-03 Målsägande: Al-Shariah Firas, 800617-1394 Gånglåtsvägen 35, MALMÖ

Omständigheter

RB 1914, 1930,1970 och 1990 kallades av LKC till Gånglåtsvägen 35 i Malmö med anledning av att en person påträffat en man utanför en lägenhet på 8:e våningen. Enligt uppringaren var mannen troligtvis skjuten men var vid liv. Enligt uppringaren blödde mannen från sitt huvud. Uppringaren hade uppgett för SOSAB att det hade hörts en kraftig smäll tidigare på morgonen.

07.09	Samtal inkommer till LKC från SOSAB. Räddningstjänsten tar brytpunkt Munkhättegatan/Gånglåtsvägen.
07.17	1970, 1930, 1990 och 1914 på plats på brytpunkten. Anträffar med uppringaren som anvisar på platsen. Patrullerna beger sig till adressen. 1915, 1971 och 1972 åker upp till 8 våningen och påträffar där en man som ligger på rygg. Mannen blöder från huvudet, han andas men är inte vid medvetande. Mannen ligger utanför en lägenhetsdörr och det sitter en nyckelknippa i låset. 1915 kallar upp ambulanspersonal. 1915 utses till PIC 1991, 1992 och 1916 säkrar fastighetens in- och utgångar på fram- och baksida. Ingången till nr: 35 spärras av och identiteten på de personer som lämnar fastigheten noteras.
07.20	1931 och 1932 genomför sök i källaren. 1932 säkrar soptunnor i källaren.
07.30	Länskrim och L-tekniker kontaktas.
07.41	1916 kontaktar fastighetsskötaren för att få nycklar till fastigheten
07.42	PIC begär att 7820 ska genomsöka lägenheten.
07.50	7820 påbörjar genomsök i lägenheten. De påträffar en kvinna på

	toaletten och en yngre man längst ner i hallen. Det visar sig sedermera vara den skjutnes moder och lillebror.
08.00	1990 kör in modern och brodern, samt en morbroder som kommit till platsen, till Gasklockan.
08.08	7820 påbörjar genomsök på vinden. 1971 och 1972 säkrar/spärrar av lägenheten.
08.12	7820 färdiga med genomsök på vinden. Påbörjar genomsök i trapphusen på nr:33 och 37. De ser en lägenhetsdörr på 8:e våningen i nr:37 som ser uppbruten ut. När de tittar in ser de en luva som ligger på golvet. En man ur 7820 säkrar denna lägenhet.
08.50	Kriminaltekniker anländer till platsen. De påbörjar BPU i källaren vid soptunnorna.
09.06	7820 genomför husrannsakan på den skjutne mannens adress; Gånglåtsvägen 51. De hör kvinnoröster inifrån lägenheten. De påträffar en kvinna som inte talar svenska. 7820 begär att få dit en arabisktalande tolk.
09.08	7124 anländer och avlöser den ur piketen som säkrat lägenheten i nr: 37.
09.32	7820 lämnar och kör in på Davidshall.
	PIC och 1916 bevakar ingången till nr.35.
10.49	PIC och 1916 lämnar platsen och blir avlösta av 1930.
12.20	1930 blir avlösta av Länskrim som övertar ansvaret för lägenheten.
	INSATSEN AVSLUTAS

MALMÖ 030728

Polisinsatschef Carl-Axel Andersson

Protkollförare E Wierup

Polismyndigheten
SKÅNE
POMA, Malmö
pos

PROMEMORIA

A 1:1 Bil
Sid 1

Handläggare: Pinsp Ola Wemrin

Datum: 2003-07-28

Sak-Dnr: K-97076-03

Efternamn och alla förnamn (i rätt följd, tilltalsnamnet markeras), personnummer, främmande nationalitet, ev skäl för åtgärden	Sak
Al-Shariah, FIRAS, 800617-1394	Mordförsök på Gånglåtsvägen 35 i Malmö, 2003-07-28.

Rb 1970 - Wemrin och Adler var första patrull på platsen, Gånglåtsvägen 35, 8 vån, tillsammans med Ybfl Carl-Axel Andersson. Vi tog hissen upp till 7 våningen och gick sedan upp till brottsplatsen på 8 våningen via trappan.

När vi kom upp till våningsplan 8 öppnade vi branddörren från trappan och fann då FIRAS Al-Shariah liggande på golvet i trapphuset. Al-Shariah hade en stor blodpöl runt sitt huvud, även bitar av hans hjärna låg i blodpölen. Han var vid liv och hans andning var snarkande och rosslig. Han låg på rygg, raklång, med armarna utmed sidorna och med huvudet mot en vägg till höger om dörren till lägenhet nr 35-81.

I lägenhetsdörren, som var stängd, satt en nyckelknippa. Dörren var låst och nyckeln var vriden åt vänster så långt det gick.

En gul plastpåse, innehållande kanelsnäckor samt en lunchlåda, låg på golvet rakt nedanför handtaget på lägenhetsdörren.

I lägenhetsdörrens vänstra sida, ganska högt upp, fanns ett kulhål och man kunde ana kulan i hålet.

När akutpersoanlen anlände och lyfte upp Al-Shariah på båren rann blodet ur hans huvud och nya blodpölar och blodstänk uppkom. Detta noterade undertecknad och teknikerna meddelades om vilka blodspår som var nya respektive vilka som fanns där när vi kom till platsen.

I trappan mellan våningsplan 7 och 8 stod ett mjölkpaket innehållande fimpar, det såg ut som om någon suttit där och rökt.

Malmö 2003-07-28

Ola Wemrin

Ola Wemrin, Pinsp

RPS 502.1 00-01

1200-K97076-03, Gånglåtsvägen 35.
Kartbild hämtad från www.eniro.se. Röd stjärna markerar brottsplatsen.

Polismyndighet
Skåne

Ritning

Gånglåtsvägen 35, plan 8

Signerat av

Signerat datum

Enhet
50UTR, Utredningssektion

Diarienr
1200-K97076-03

Orginalhandlingens förvaringsplats	Datum	Tid
	2011-12-07	08:50

Involverad personal	Funktion
Camilla Sandell	Uppgiftslämnare

Berättelse

Ritning från 1971, KV Vårsången 6, hus 3, plan 3-9

Ritningarna hämtade från Stadsarkivet 2011-11-30

FASAD MOT VÄSTER
+29,240
FRAMSIDA GÅNGLÅTSVÄGEN 35
MALMÖ BYGGNADSNÄM
prot. 256 litt.
Fastställd 1978-03-28
+29,200

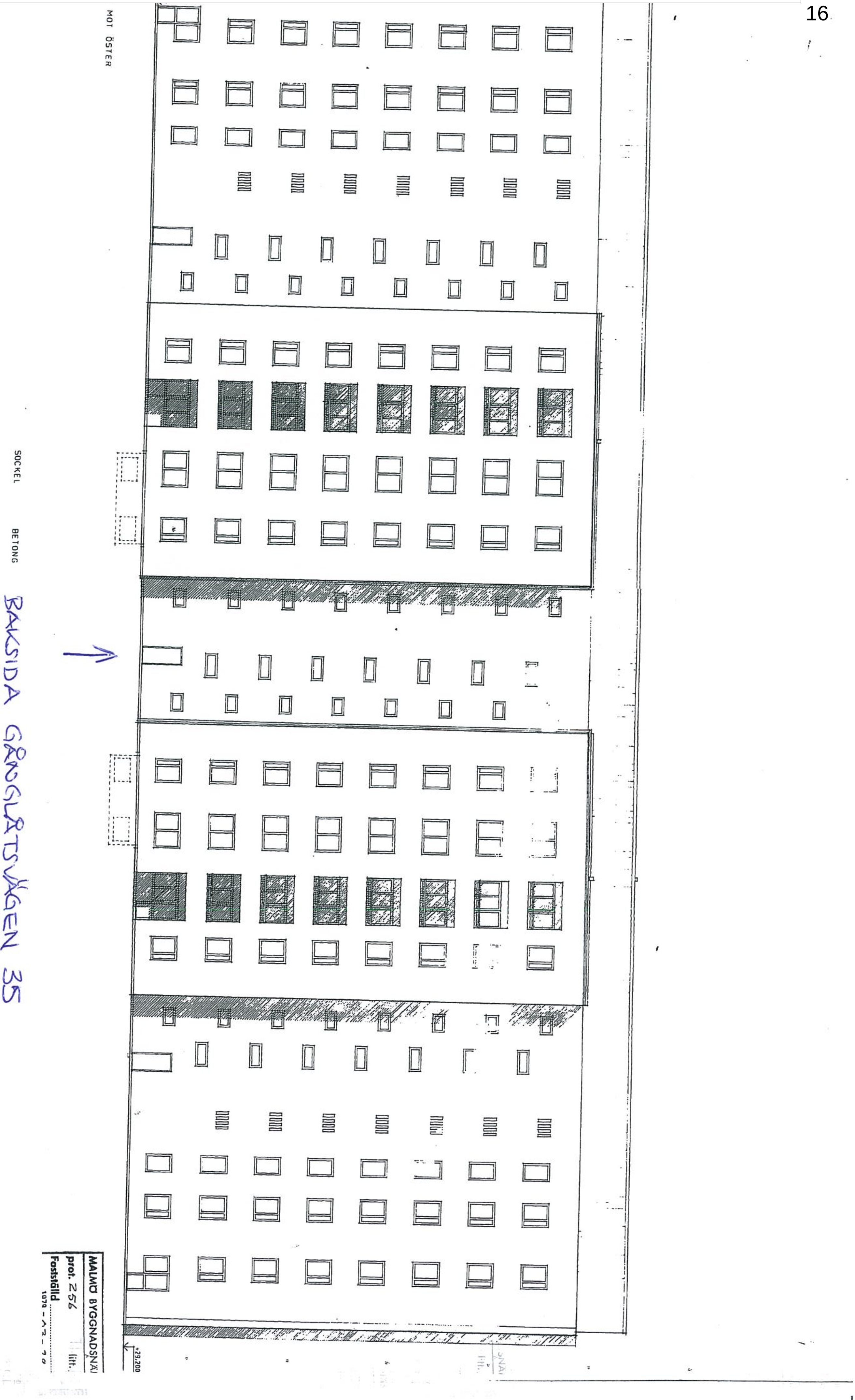
MOT ÖSTER
SOCKEL
BETONG
BAKSIDA GÅNGLÅTSVÄGEN 35
MALMÖ BYGGNADSNÄMND
prot. 256
Fastställd
+29,200

Ritning Gånglåtsvägen 35, plan 8, 2011-12-07 08:50   diarienr: 1200-K97076-03

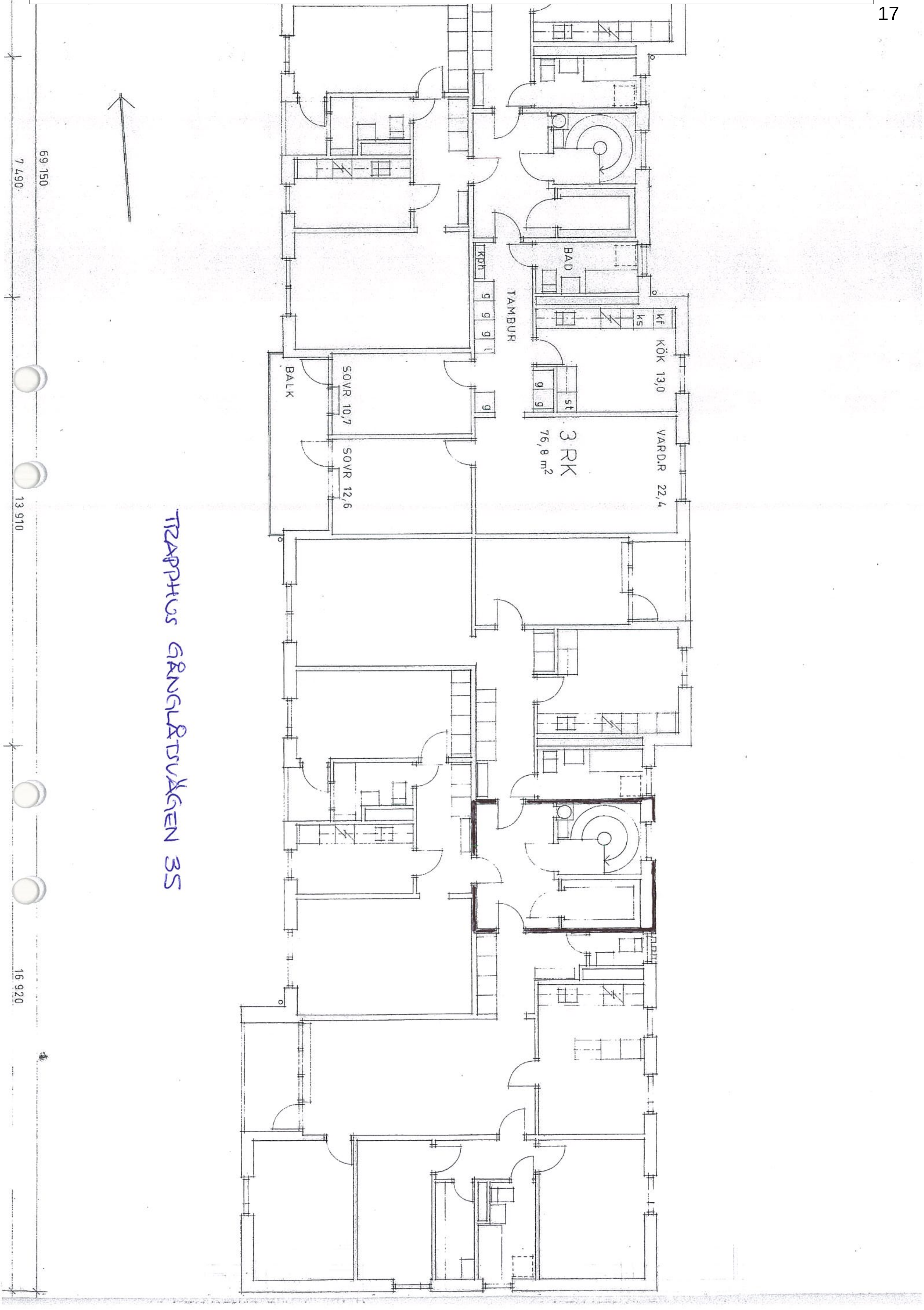

Polismyndighet
Skåne

PM

Besök på Gånglåtsvägen Malmö

Signerad av

Signerad datum

Enhet
50UTR, Utredningssektion

Diarienr
1200-K97076-03

Uppgiftslämnare	Datum	Tid
Sigfridsson, Leif J N	2011-02-03	09:48

Beslag verkställt	Material för analys
Nej	Nej

Mottaget	Mottaget datum	Tid

Sätt på vilket uppgift lämnats

Upprättad av
Leif J N Sigfridsson

Uppgiften avser
Åklagarnas syn på Gånglåtsvägen Malmö.

Uppgift

2011-01-28 besökte undertecknad Gånglåtsvägen i Malmö tillsammans med Chefsåklagare Solweig Wollstad, bitr. chefsåklagare Ola Sjöstrand samt kommissarie Mats Lassén.

Besöket inleddes med att vi sammanträffade med vaktmästaren Patrik Krell på Gånglåtsvägen 61. Detta ägde rum i den lägenhet där familjen Mangs tidigare varit bosatta..

Därefter skedde syn i trapphusen Gånglåtsvägen 35 och 47.

På baksidan av fastigheten Gånglåtsvägen 45-49, vid trappa nr 47, finns en utgång från trapphuset i markplanet. Vid passage genom denna kommer man ut mittför ingången till Gånglåtsvägen 35.

/Leif Sigfridsson

Polismyndighet
Skåne

PM

Kontrollmätning

Signerad av

Signerad datum

Enhet
50UTR, Utredningssektion

Diarienr
1200-K97076-03

Uppgiftslämnare	Datum	Tid
Sigfridsson, Leif J N	2011-08-10	11:49

Beslag verkställt	Material för analys
Nej	Nej

Mottaget	Mottaget datum	Tid

Sätt på vilket uppgift lämnats

Upprättad av
Leif J N Sigfridsson

Uppgiften avser
Avstånd mellan fastigheter.

Uppgift

Dag som ovan utförde undertecknad en mätning av avståndet från branddörren på östra sidan
av fastigheten Gånglåtsvägen 45-49 (baksidan,
m e m porten nr. 47) till ingången Gånglåtsvägen 35.
Avståndet är 59,2 meter

Mätningen utfördes med lazerinstrument.

Leif Sigfridsson

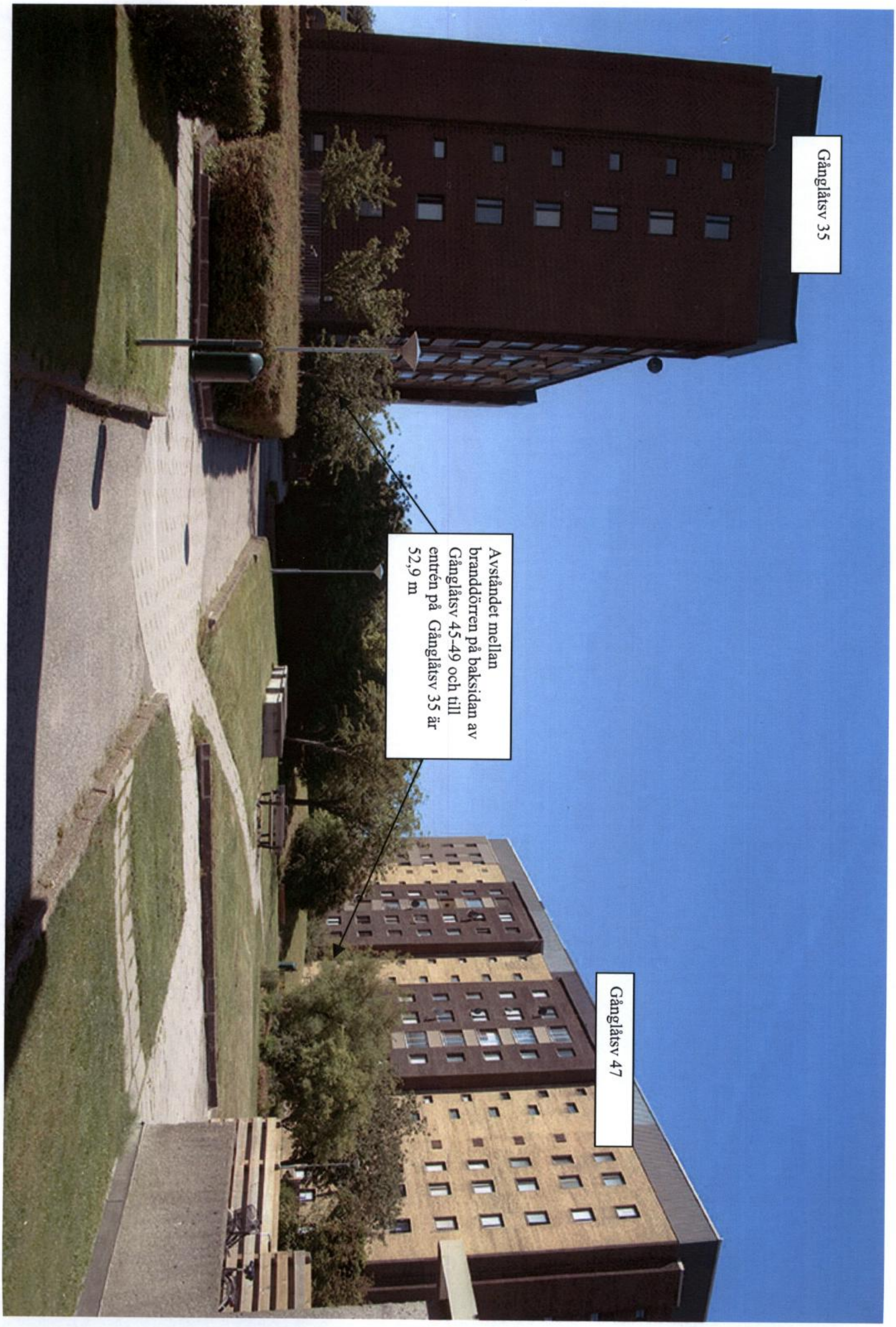
Gånglåtsv 35
Avståndet mellan branddörren på baksidan av Gånglåtsv 45-49 och till entrén på Gånglåtsv 35 är 52,9 m
Gånglåtsv 47

Brottsplatsundersökning

Fotografering

Signerad av

Signerad datum

Polismyndighet
Skåne

Enhet
50UTR, Utredningssektion

Diarienr
1200-K75748-03

Uppgiftslämnare	Datum	Tid
Sigfridsson, Leif J N	2011-07-06	15:00

Beslag verkställt	Material för analys
Nej	Nej

Mottaget	Mottaget datum	Tid

Sätt på vilket uppgift lämnats

Upprättad av
Leif J N Sigfridsson

Uppgiften avser
Foton över Gånglåtsvägen 35 och 47.

Uppgift

2011-06-29 besökte undertecknad Gånglåtsvägen tillsammans med fotografen Stefan Hansson vid Tekniska roteln.
Anledningen var att ta kompletterande foton, främst över den yttre miljön, där bland annat branddörren på baksidan av Gånglåtsvägen 47 dokumenterats i förhållande till fastigheten 33-37.

Samtliga foton finns på bif. CD-skiva.

Leif Sigfridsson

Bilaga

Gånglåtsvägen

Bilaga till PM 2011-07-06 15:00, diarienr 1200-K75748-03

Beskrivning

Bilder från den bifogade cd skivan, tagna 2011-06-29 av fotograf Stefan Hansson, Tekniska roteln.

Branddörr som leder ut från Gånglåtsvägen 47
(Kooros Effatians trapphus)

Branddörren sedd utifrån

Branddörren sedd från Firas Al-Shariahs entrédörr, Gånglåtsvägen 35

Foto på båda fastigheterna. Till vänster huskropp Gånglåtsvägen 33-37, till höger huskropp Gånglåtsvägen 45-49.

Å 1047

Tjänsteanteckning

Fotografering från Gånglåtsvägen 61, Malmö.

Polismyndighet
Skåne

Enhet
50UTR, Utredningssektion

Datum	Tid	Diarienr
2011-01-17	13:04	1200-K75748-03

Författare
Andersson Fredrik

Text

Fredrik Andersson tillsammans med fotograf Tomas Brodin besökte Lindängen och Gånglåtsvägen 61, Malmö, 2011-01-13, i syfte att dokumentera om man hade möjlighet se adresserna Gånglåtsvägen 35 och 47 från lägenheten.

I stort utsikten från lägenheten.

Med vid tillfället var även husvärden Patrik Krell.

Rum 2
Rum 1
Kök
Rum 3

Rum 1

Rum 2

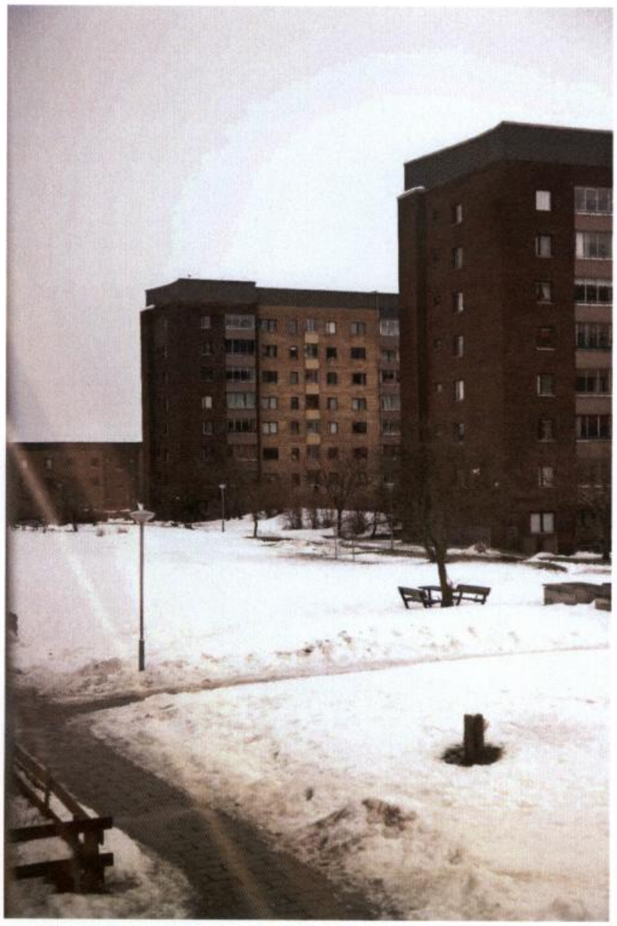

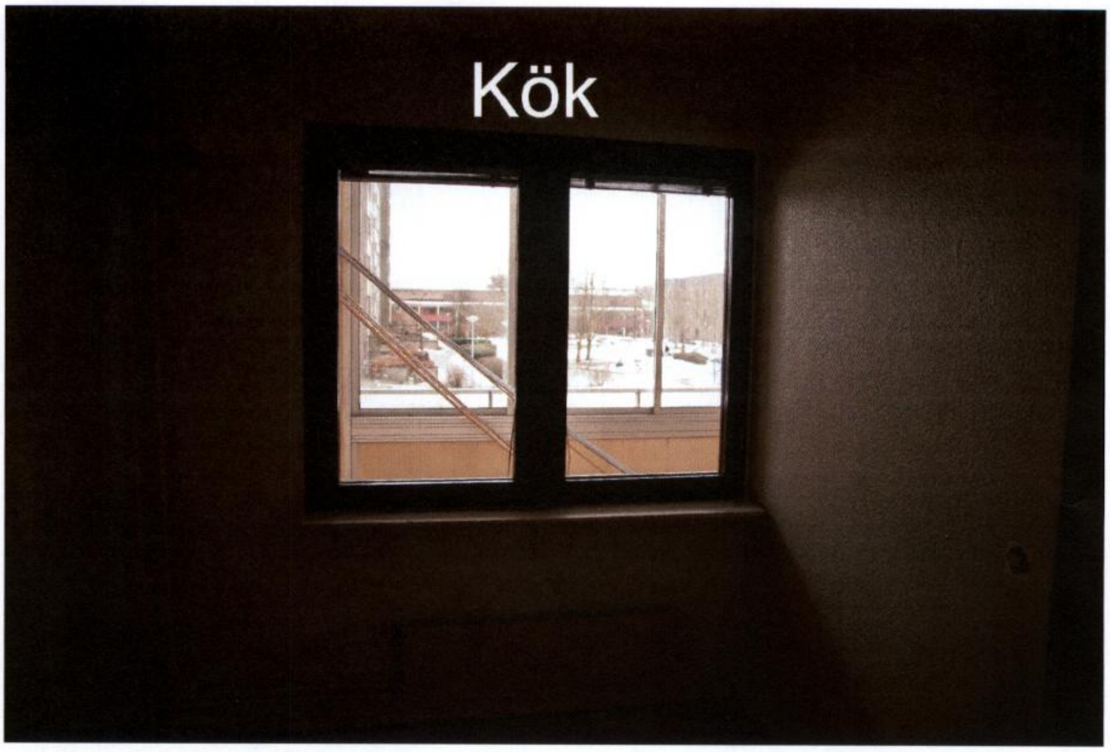
Kök

Rum 3

, 2011-01-17 13:04 diarienr: 1200-K75748-03 Å1047-A

8

, 2011-01-17 13:04 diarienr: 1200-K75748-03 Å1047-A

35

45-49

, 2011-01-17 13:04 diarienr: 1200-K75748-03 A1047-A

13

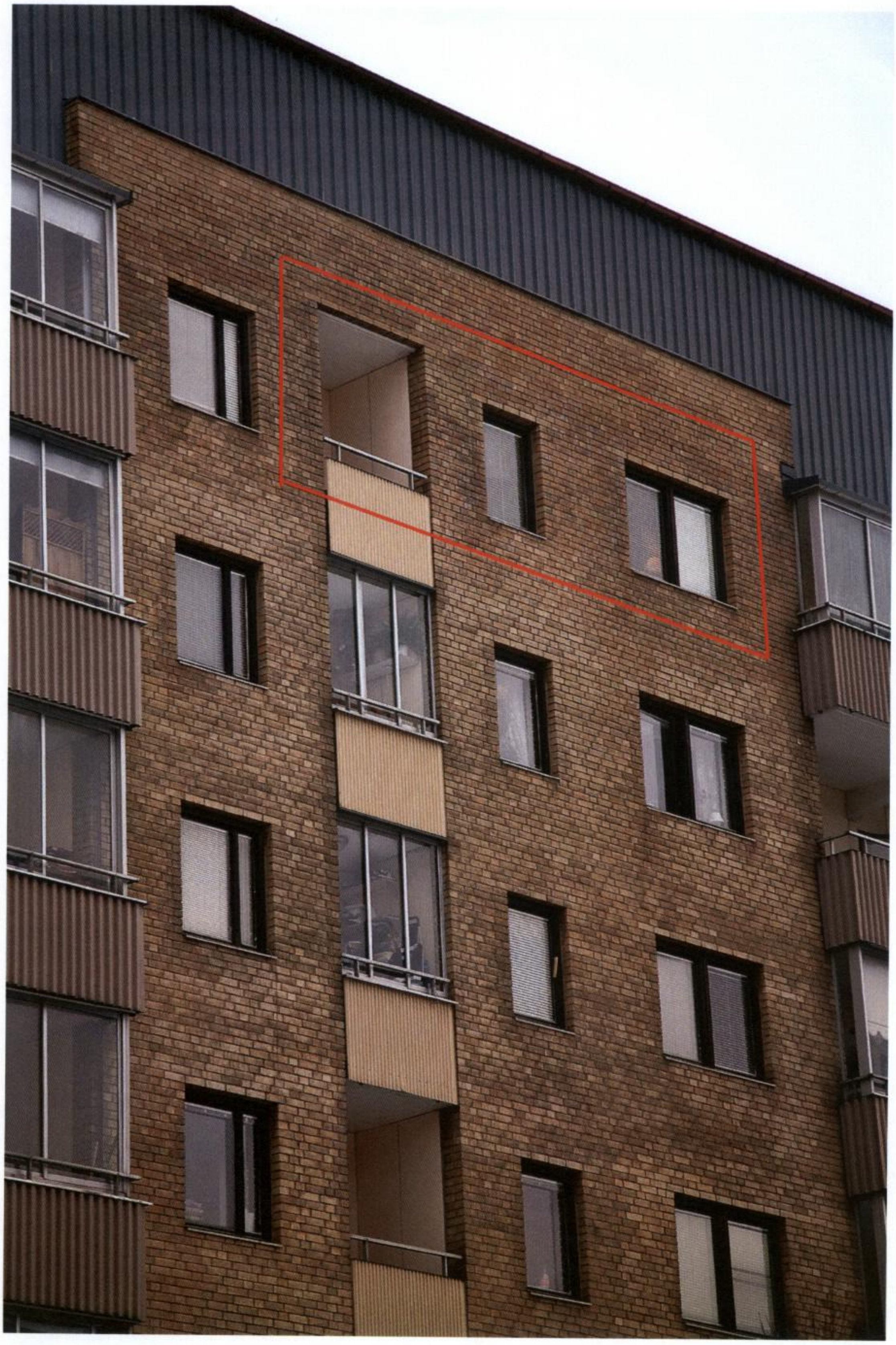

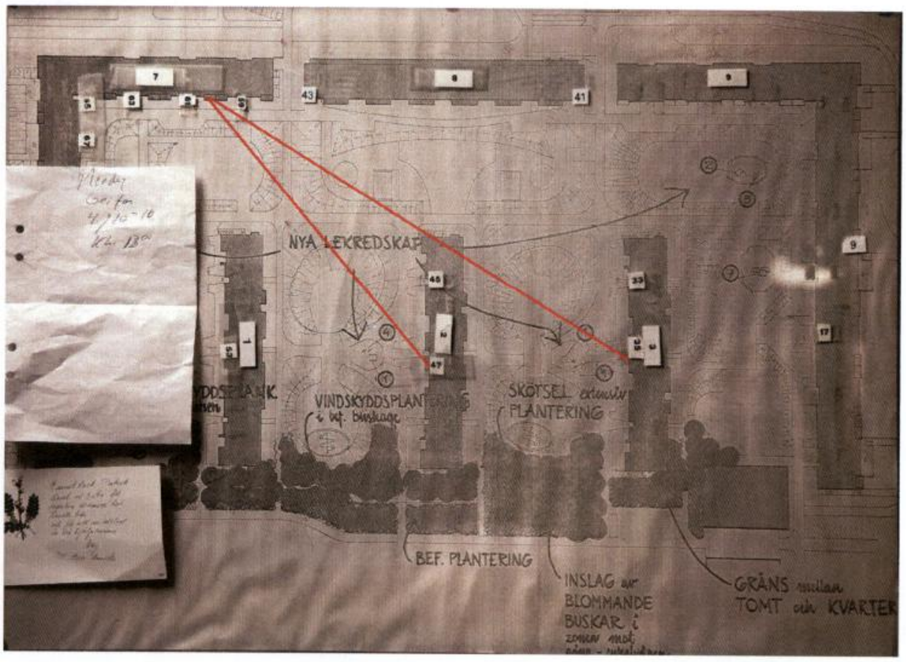
NYA LEKREDSKAP
VINDSKYDDSPLANTERING
SKÖTSEL
PLANTERING
BEF. PLANTERING
INSLAG av
BLOMMANDE
BUSKAR
GRÄNS
TOMT och KVARTER

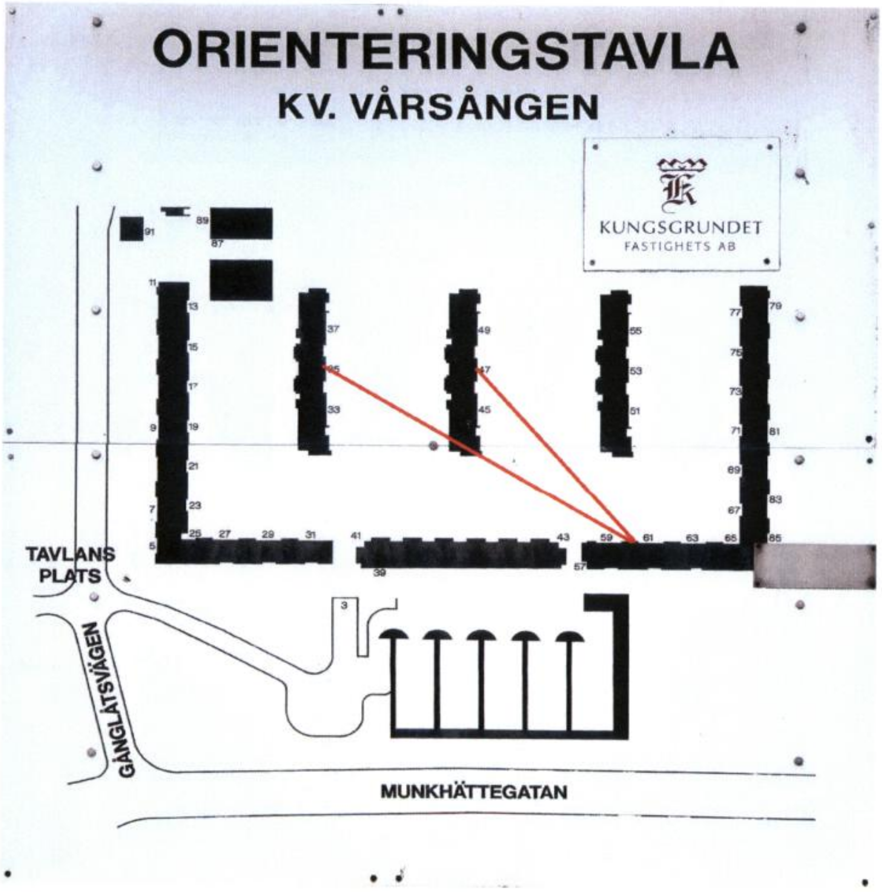
ORIENTERINGSTAVLA
KV. VÅRSÅNGEN
KUNGSGRUNDET
FASTIGHETS AB
TAVLANS
PLATS
GÅNGLÅTSVÄGEN
MUNKHÄTTEGATAN

Malmö den 28 juli 2003.

PROMEMORIA.

**Angående husrannsakan i lägenhet
Gånglåtsvägen 35, VIII vån, Malmö.**

Anmälan K97076-03.
Protokoll på förrättningen upprättat.

Lägenheten består av tre rum och kök. Tillträde till lägenheten erhölls genom nycklar tillhöriga offrets moder. Vid vår ankomst var personal från bolaget OCAB i gång med saneringsarbete. Dessutom anslöt sig en radiobilpatrull till adressen när vi var där – en patrull som tidigare bevakat brottsplatsen. Inkomna i lägenheten visade polispatrullen på en uppsättning lägenhetsnycklar de haft tillgång till men sedermera, efter att ha låst ytterdörren till lägenheten, "slängt" dessa i brevlådeinkastet. Dessa nycklar lades tillbaka på ett litet bord i hallen – samma plats de anträffats på.

"Sönernas sovrum".

I rummet fanns en säng samt en madrass på golvet. Under sängen fanns ytterligare en madrass. Invid säng och fönsterkarm anträffades handlingar utställda på Ahmed Al Shariah. I fönsterkarmen låg också en svensk hundralapp. På samma sida som sängen stod en vit byrå och även denna innehöll tillhörigheter som kunde knytas till Ahmed Al Shariah. I en av lådorna anträffades också en stilett – fjäderstyrt knivblad med reglerknapp.

På kortväggen invid dörren stod dels en dator med databord dels en TV- apparat. Även databordet innehöll handlingar adresserade till Ahmed Shariah.

Mellan fönster och utlagd madrass fanns en bokhylla. Hyllan innehöll religiösa böcker – däribland Koranen samt foton på Iranska religiösa ledare. Vidare låg det i bokhyllan, förutom synbart använda klädesplagg, handlingar som var adresserade till Firas Al Shariah under adressen Gånglåtsvägen 51 i Malmö. Bland handlingarna fanns även försäkringspapper - olycksfallsförsäkring för Firas Al Shariah.

"Moderns sovrum"

En säng som synbart var obäddad. Invid sängen fanns en telefon. På ett bord invid kortväggen mot dörren låg svenska sedlar synliga – okänt belopp eftersom ingen befattning togs med pengarna.

"Vardagsrummet"

Inget noterat.

"Köket"

Inget noterat.

”Badrummet”

Inget noterat mer än att belysningen var på.

”Hallen”.

På hatthyllan anträffades fullt synliga en uppsättning karatepinnar samt ovanpå en vit kalott en s.k. köttkrok.

J. Hyllberg
krinsp.

J: 5

K 97076-03
Dörrknackningspromemoria, Gånglåtsvägen 35, Malmö, 030728

Våning 8

Pap............................Hörd

Våning 7

Mokelainen..................Hörd
Nozhat........................Hörd
Omar, Bergkvist, Adad......Ej Hemma

Våning 6

Rosqvist.......................Ej hemma
Ali A Farhad.................Ej hemma
Dranka, Tanasijevic..........Hörd

Våning 5

Erntsson-Kock.............. Ej hemma
Redgård........................Ej Hemma
Abul Al Hab, AOS Taxi.....Ej Hemma

Våning 4

Iszlai, Zoltan..................Ej hemma
Bahman, Narjes...............Ej hemma
Ingvarsson, M.................Hörd (sambon hörd)

Våning 3

Blomquist, B..................Ej hemma (särbo i lägenheten, hörd)
Ibrahim..........................Ej hemma
Freij..............................Ej hemma

Våning 2

Brud, B........................Hörd
Diaconeseu....................Ej hemma
Lioncari, Arifi.............. Hörd

Våning 1

El Masu/Graziano............Hörd
Häggblom.....................Hörd

Joel Persson, Pa

Förhörsledare: Pa Kajsa Persson

Arkivexemplar
FÖRHÖR

7:7

Bil
Sid 1

Förhörsplats: Vittnets tillfälliga bostad

Förhörsdatum: 2003-07-28
Förhör börj kl: 17.20
Dnr

☐ Misstänkt ☐ Målsägande ☒ Vittne ☐ Annan ☐ Telefonförhör
☐ Personalia-/dagsbotsuppgift ☐ Särskild handling ☐ Förhöret intalat på band

Utskriften utförd av (sign) KP

Hörd person (efternamn och samtliga förnamn i rätt följd, tilltalsnamnet markeras): Al-Chalabi, SARA Wissam

Personnummer (endast för misstänkt) Annan än misstänkt, se särskild handling

Fylls ej i då motsvarande uppgifter redovisas på annan handling

Yrke/Titel | Födelsehemort (församling och länsbokstav) | Folkbokföringsort och länsbokstav

Postadress (utdelningsadress och ortsadress) | Telefon bostaden/mobiltfn | Medborgare i (betr. utl)

Anställning (arbetsgivare, postadress) | Telefon arbete

Föräldrars namn och postadress (betr. misstänkt som är underårig eller utlänning)

Körkort m.m. ☐ Har körkort | Klass | Nat.bokstav betr. kk | ☐ Saknar körkort ☐ Återkallat/Omh.taget kk | ☐ ADR-intyg (farl.gods) ☐ Har traktorkort | ☐ Förarbevis moped klass 1 ☐ Förarbevis terrängskoter

Ställning till misstänkt - målsägande - vittne | Förhörsvittne eller annan närvarande (t.ex. tolk): Ej tillgängligt

Underrättad om misstanke för/Anledning till förhör
Hörd upplysningsvis i anledning av mord på Gånglåtsvägen i Malmö 030728.

☐ Underrättad om innebörden av förenklad delgivning samt FuK 5 a § (adressändring)

Om gods tagits i beslag, gör någon anspråk på godset ☐ Nej ☐ Ja ☐ den misstänkte ☐ målsäganden ☐ annan

☐ Underrättad enligt RB 27:11 a § (beslag) ☐ Flera beslagspunkter finns, se berättelse

Försvarare (best. i 12 § FuK iakttagna) ☐ Önskas ej ☐ Önskas (ev. namn)

Berättelse

Sara uppgav att hon och hennes man Ali bor tillfälligt på adressen då de är på semester i Sverige. Lägenheten tillhör en släkting till Sara som förnärvarade är utomlands.

Sara och hennes man gick och lade sig klockan 02.00 dags datum och sov till 11.00 på förmiddagen. Ingen av dem har hört någonting överhuvudtaget i trapphuset. Sara uppgav att hon vaknade på morgonen av att det var en massa röster utanför huset. Hon hörde rösterna genom balkongdörren som var öppen. Hon steg inte upp för att kolla vad det var utan vände sig om och somnade igen. Hon vet inte alls vid vilken tid hon vaknade till.

Sara fick höra från sin mamma som bor i närheten av adressen vad som hade hänt, detta var någongång på förmiddagen i samband med att de hade vaknat precis.

Sara och Ali var hemma kvällen innan och tittade på tv. De har inte lagt märke till något speciellt under dagen eller kvällen innan.

Ingen av dem känner till något om den som blev skjuten. Sara och Ali blir kvar på adressen t.o.m 030816.
Förhöret uppläst i anteckningsform och godkänt. Förhöret avslutat klockan 17.35.

FÖRHÖR J:17 Sid 45

01 Förhörsledare
Krinsp R Agnvik

02 Förhörsplats
Bostaden

03 Föhörsdatum	04 Förhör börj kl	05 Dnr
030728	09.44	K 97076-03

06 ☐ Telefonförhör 07 Förhöret intalat ☐ på band 08 Utskriften utförd av

09 Hörd person (efternamn och alla förnamn i rätt följd, tilltalsnamnet MARKERAS	10 Personnummer
Brud, ALLAN	

11 Yrke/ Titel	12 Födelsehemort (församling och länsbokstav)	13 Folkbokföringsort (församling och länsbokstav)

14 Postadress (Utdelningsadress och ortadress), telefon bostaden	15 Medborgare i

16 Alternativ bostadsadress och telefon

17 Anställning (arbetsgivare, postadress), telefon, central sjömansregistrering

18 Föräldrars namn och postadress (betr. misstänkt som är minderårig eller utlänning

19 Ställning till misstänkt-målsägande-vittne	20 Körkort m.m.	Klass (betr. kk)	Nat. bokst (betr. kk)
	☐		

21 Den hörde är	22 Förhörsvittne eller annan närvarande
☐ Misstänkt ☐ Målsägande ☐ Vittne ☒ Annan	Ej tillgängligt.

23 Underättad om misstanke för / Anledning till förhöret

Tanasijevics iakttagelser den 28 juli på Gånglåtsvägen 35.

24 Försvarare (betr. i 12 § FuK iakttagna
☐ Önskas ej ☐ Önskas (ev. namn)

25 Berättelse

Allan berättade att han vaknade vid sjutiden av att en kvinna skrek från bottenvåningen..

Allan har inte gjort några iakttagelser som kan sättas i samband med skjutningen.

Förhörsanteckningar upplästa och godkänd.

Förhöret slut kl 09.48

Telefonförhör med: Farhad, ALI. **K 97076-03**
Tid o datum: 2003-07-29 klockan 11.40.
Förhörsledare: Krkom Tony Pallon-Feldskow.
Förhörsvittne: Ej tillgängligt.

Ali kontaktade undertecknad med anledning av att han fått en ”lapp” sin brevlåda om att Polisen ville komma i kontakt med honom.

Han berättade att han bor på Gånglåtsvägen 35, 6 våningen. Någon gång runt 06.15 hade han lämnat sin lägenhet för att ta sig till sin arbetsplats. Han hade tagit hissen tillsammans med sin cykel.

På fråga om han sett eller hört något konstigt den aktuella dagen svarade han nekande.

Förhöret avslutat kl 11.45
Nedskrivit efter koncept.

Arkivexemplar
FÖRHÖR

J 60

Bil
Sid

01 Förhörsledare
Pa Martin Mentes

02 Förhörsplats
Gånglåtsvägen 35

03 Föhörsdatum	04 Förhör börj kl	05 Dnr
030806	20.40	K97076-03

06 ☐ Telefonförhör
07 Förhöret intalat ☐ på band
08 Utskriften utförd av

09 Hörd person (efternamn och alla förnamn i rätt följd, tilltalsnamnet MARKERAS	10 Personnummer
Freij, BERT	

11 Yrke/ Titel	12 Födelsehemort (församling och länsbokstav)	13 Folkbokföringsort (församling och länsbokstav)

14 Postadress (Utdelningsadress och ortadress), telefon bostaden	15 Medborgare i

16 Alternativ bostadsadress och telefon

17 Anställning (arbetsgivare, postadress), telefon, central sjömansregistrering

18 Föräldrars namn och postadress (betr. misstänkt som är minderårig eller utlänning

19 Ställning till misstänkt-målsägande-vittne	20 Körkort m.m.	Klass (betr. kk)	Nat. bokst (betr. kk)
	☐		

21 Den hörde är
☐ Misstänkt ☐ Målsägande ☒ Vittne ☐ Annan

22 Förhörsvittne eller annan närvarande
Pinsp Fredrik Bratt

23 Underättad om misstanke för / Anledning till förhöret
Hörs om iakttagelser i mordärende. Mordet inträffat i Malmö 030728.

24 Försvarare (betr. i 12 § FuK iakttagna
☐ Önskas ej ☐ Önskas (ev. namn)

25 Berättelse

Freij bor på tredje våningen i nr 35. Han har bott där sedan 1992. Freij är grå/vithårig och har en svart hund i schäferstorlek. Freij berättar att han brukar rasta sin hund flera gånger varje dag. På morgonen brukar han vara ute vid 06-06.30-tiden första gången och på kvällen går han sista rundan från 23-00.30-tiden. Freij uppger att han känner igen de flesta som bor i området och de flesta känner nog igen honom. Han sitter ofta på bänkarna utanför nr 35 och morsar på de förbipasserande.

Freij berättar att han alltid sover med balkongdörren öppen. På kvällen den 27 juli var han som vanligt ute och rastade sin hund. Han kommer inte ihåg exakt tidpunkt men det var förmodligen sent på kvällen vid 24-tiden. Han lade inte märke till någon person som han inte kände igen sedan tidigare. Han är inte säker på sin uppgift men han menar att han alltid lägger märke till okända personer som kommer på konstiga tider. Denna kvällen noterade han inte något sådant. Freij resonerade kring att man behöver nyckel eller porttelefonuppringning om man ska komma in vid den tiden på dygnet. Han kan inte erinra sig att någon person stått vid porten och ringt vid den tiden.

På fråga svarar Freij att han inte sett någon person med haltande gång den senaste tiden. För ett par år sedan dök det ibland upp en uteliggare med haltande gång. Han hade sina

föräldrar boende i första huset till höger efter viadukten (förmodligen samma person som Häggblom talar om i sitt förhör från 030802, förhörsledarens anteckning).

Freij berättar att han sedan lång tid tillbaka stängt av sin porttelefon på grund av flertalet busringningar. Han säger också att han inte är rädd för att vittna så han skulle inte undanhålla uppgifter av den anledningen.

På morgonen den 28 juli vaknade Freij vid, som han uppger, klockan 06.30. Han vaknade av röster från utsidan genom balkongen. När han gick ut på balkongen såg han flera poliser och förstod då att något hade hänt. När förhörsledaren påpekar att det rimligtvis borde vara senare som han vaknat ändrar han sig och säger att det förmodligen var senare. Innan dess hade han sovit. Han hade inte hört något skott eller liknande.

Förhöret uppläst och godkänt i konceptform.
Förhöret avslutat klockan 20.58.

Arkivexemplar
FÖRHÖR

J:12 Bil Sid

01 Förhörsledare
Joel Person, Pa
02 Förhörsplats
Gånglåtsvägen 35

03 Föhörsdatum	04 Förhör börj kl	05 Dnr
030728	10.07	K 97076-03

06 ☐ Telefonförhör
07 Förhöret intalat ☐ på band
08 Utskriften utförd av jp

09 Hörd person (efternamn och alla förnamn i rätt följd, tilltalsnamnet MARKERAS
Häggblom, Gert Holger MIKAEL

10 Personnummer

11 Yrke/ Titel

12 Födelsehemort (församling och länsbokstav)

13 Folkbokföringsort (församling och länsbokstav)

14 Postadress (Utdelningsadress och ortadress), telefon bostaden

15 Medborgare i

16 Alternativ bostadsadress och telefon

17 Anställning (arbetsgivare, postadress), telefon, central sjömansregistrering

18 Föräldrars namn och postadress (betr. misstänkt som är minderårig eller utlänning

19 Ställning till misstänkt-målsägande-vittne

20 Körkort m.m. ☐ | Klass (betr. kk) | Nat. bokst (betr. kk)

21 Den hörde är
☐ Misstänkt ☐ Målsägande ☒ Vittne ☐ Annan

22 Förhörsvittne eller annan närvarande
Ej tillgängligt

23 Underättad om misstanke för / Anledning till förhöret

24 Försvarare (betr. i 12 § FuK iakttagna
☐ Önskas ej ☐ Önskas (ev. namn)

25 Berättelse

Häggblom berättar att han varken hört eller sett något utöver det vanliga under morgonen eller kvällen. Han har inte heller lagt märke till någon person som uppehållt sig i fastigheten.

Han berättar även att han han inte känner offret speciellt väl. De båda skall ha haft en dispyt för en tid sedan angående störande fester som offret skall ha haft i bostaden men utöver detta känner inte Hägglund honom. Dock tillägger han att han tror att offret har en bekant i en intilliggande trapp, nr 37, som skall bo någonstans på våning 5-7. Denna kompis skall antagligen vara av arabiskt ursprung och ha en hund – en pittbullterrier som de haft lite problem med på gården.

Denne person skall ha umgåtts med offret – Häggblom berättar att han träffade killen så sent som för ca en månad sedan då han kom i hissen. Kompisens hund skall tidigare ha bitit en annan hund ute på gården. Händelsen skall enligt Häggblom vara polisanmält eftersom ägaren inte har sin terrier kopplad. Häggblom beskriver honom som ”en kaxig typ”.

På fråga berättar Häggblom att den bakdörr som finns in till trapphuset ofta brukar stå öppen på nätterna. Folk brukar sätta upp den med pinnar och dylikt. Vidare tillägger han att han tror att porten till fastigheten är låst mellan kl 17.00-07.00. Om man inte har nyckel så måste man släppas in av någon som bor i fastigheten för att komma in. Men, som sagt, det slarvas ju en del med dörrarna.

Uppläst och godkänt
Förhöret avslutat kl 10.15

Arkivexemplar
FÖRHÖR

J 12:9 Bil Sid

01 Förhörsledare	03 Föhörsdatum	04 Förhör börj kl	05 Dnr
Pa Martin Mentes	030729	14.10	K97076-03
02 Förhörsplats: Den hördes bostad	06 ☐ Telefonförhör	07 Förhöret intalat ☐ på band	08 Utskriften utförd av

09 Hörd person (efternamn och alla förnamn i rätt följd, tilltalsnamnet MARKERAS	10 Personnummer
Häggblom, Gert Holger MIKAEL	

11 Yrke/ Titel	12 Födelsehemort (församling och länsbokstav)	13 Folkbokföringsort (församling och länsbokstav)

14 Postadress (Utdelningsadress och ortadress), telefon bostaden	15 Medborgare i

16 Alternativ bostadsadress och telefon

17 Anställning (arbetsgivare, postadress), telefon, central sjömansregistrering

18 Föräldrars namn och postadress (betr. misstänkt som är minderårig eller utlänning

19 Ställning till misstänkt-målsägande-vittne	20 Körkort m.m.	Klass (betr. kk)	Nat. bokst (betr. kk)
	☐		

21 Den hörde är	22 Förhörsvittne eller annan närvarande
☐ Misstänkt ☐ Målsägande ☒ Vittne ☐ Annan	Insp Gert-Inge Elofsson

23 Underättad om misstanke för / Anledning till förhöret
Hörs som vittne gällande mord i Malmö 030728.

24 Försvarare (betr. i 12 § FuK iakttagna
☐ Önskas ej ☐ Önskas (ev. namn)

25 Berättelse

För att klarlägga en del saker hölls ett kompletterande förhör med Häggblom.

Häggblom förevisas under förhöret ett tidigare taget foto på den skjutne Al Shariah.

Häggblom förklarar att det inte är Firas Al Shariah som han åsyftat under förhöret 030728. När förhörsledaren förklarar att Firas har en yngre bror så tror Häggblom att det måste vara den yngre brodern som han åsyftat. Han känner igen Firas från fotot och han berättar att han brukar se Firas i garaget på mornarna. Han kör en liten röd bil.

Däremot har Häggblom med all säkerhet sett mannen med pitbullen i den aktuella lägenheten på åttonde våningen. Han har sett mannen med pitbullen tillsammans med den förmodade yngre brodern. Mannen med pitbullen har befunnit sig åtminstone vid två till tre tillfällen på Al Shariahs balkong.

Mannen med pitbull bor enligt Häggblom i intilliggande trappa, nr 37. Han är nyrakad på skallen och umgås ibland med en afrikansk kille som också har en pitbull.

Förhöret uppläst och godkänt.
Förhöret avslutat klockan 14.13.

Arkivexemplar
FÖRHÖR

J 12:b Bil
Sid

01 Förhörsledare
Pa Martin Mentes
02 Förhörsplats
Den hördes bostad

03 Föhörsdatum	04 Förhör börj kl	05 Dnr
030802	17.42	97076-03

06 ☐ Telefonförhör
07 Förhöret intalat ☐ på band
08 Utskriften utförd av

09 Hörd person (efternamn och alla förnamn i rätt följd, tilltalsnamnet MARKERAS
Häggblom, MIKAEL
10 Personnummer

11 Yrke/ Titel
12 Födelsehemort (församling och länsbokstav)
13 Folkbokföringsort (församling och länsbokstav)

14 Postadress (Utdelningsadress och ortadress), telefon bostaden
15 Medborgare i

16 Alternativ bostadsadress och telefon

17 Anställning (arbetsgivare, postadress), telefon, central sjömansregistrering

18 Föräldrars namn och postadress (betr. misstänkt som är minderårig eller utlänning

19 Ställning till misstänkt-målsägande-vittne
20 Körkort m.m. ☐
Klass (betr. kk)
Nat. bokst (betr. kk)

21 Den hörde är
☐ Misstänkt ☐ Målsägande ☐ Vittne ☒ Annan

22 Förhörsvittne eller annan närvarande
Ej tillgängligt

23 Underättad om misstanke för / Anledning till förhöret
Hörs om omständigheter i mordärende. Mordet inträffat i Malmö 030728.

24 Försvarare (betr. i 12 § FuK iakttagna
☐ Önskas ej ☐ Önskas (ev. namn)

25 Berättelse

Häggblom berättar efter beskrivning från förhörsledaren att mannen med den svarta hunden måste vara identisk med B Freij som bor i nr 35, 3 vån.

Häggblom tillfrågas också om han känner igen att det bor någon person i nr 35 eller någon annanstans i området som har en haltande gång. Häggblom vet ingen direkt men för ca ett år sedan strök det omkring en uteliggare i området som haltade. Han hade ett typiskt missbrukarutseende. Det var dock minst ett år sedan han såg honom.

Förhöret uppläst i konceptform och godkänt.
Förhöret avslutat klockan 17.49.

Förhör med Sofie Rosqvist i samband med dörrknackning den 28 juli 2003 kl 17.05.
Förhörsledare: Krinsp Lars Jernberg.
Förhörsplats: Den hördas bostad.

Hörd med anledning av mord, anmälan K 97976/03.

Sofie bor på Gånglåtsvägen 35, 6:e våningen tillsammans med sin make André Rosqvist. Sofie tillfrågas hur hon fick reda på det aktuella brottet. Hon uppger att hennes man lämnade bostaden tidigt på morgonen och han hade då mötts av polis i entrén. Dessa hade då berättat om omständigheterna. Senare på morgonen hade även Sofie gått ut för att rasta hunden. Hon hade då fått reda på att någon blivit skjuten i trappan.

Sofie uppger att hon vaknade idag, den 28 juli, på morgonen omkring kl 07.00. Hon har för sig att hon hörde sirener i omgivningarna men är inte säker på den uppgiften. Omkring kl 07.20 lämnade hennes make adressen och detta hörde hon också. Strax senare gick hon upp och gick då ut med hunden. Något annat minns Sofie inte att hon har hört under morgonen. Hon är säker på att hon inte har hört något skott eller liknande. Hon framhåller också att deras hund är väldigt skotträdd och borde reagerat om något skott hade hörts i närheten.

Sofie tillfrågas om hon är bekant med den avlidne. Hon är inte säker på vem det är men hon förevisas foto och då känner hon igen honom. Hon uppger att hon uppfattar honom som mycket trevlig. Hon vet att han bor högre upp i fastigheten men känner inte till hans namn. De har inte pratat med varandra mer än att de brukar hälsa då de träffas i trappan. Hon känner inte närmare till vilka kamrater och så mannen har. Hon vet dock att han har en mamma och en bror i lägenheten.

Sofie har inte gjort några iakttagelser den senaste tiden som hon kan sätta i samband med brottet.

Sofie var närvarande då förhöret talades in på band och har ingen erinran.

Förhöret avslutat kl 17.20.

CZ

Pa Kajsa Persson

Förhörsplats

Vittnets bostad

FÖRHÖR

Sid 1

Förhörsdatum: 2003-07-28 Förhör börj kl: 17.05 Dnr:

☐ Misstänkt ☐ Personalia-/dagsbotsuppgift ☐ Målsägande ☐ Särskild handling [x] Vittne ☐ Annan ☐ Telefonförhör ☐ Förhöret intalat på band

Utskriften utförd av (sign) KP

Hörd person (efternamn och samtliga förnamn i rätt följd, tilltalsnamnet markeras): Sieed Omar, SAFIYA

Personnummer (endast för misstänkt) Annan än misstänkt, se särskild handling

Fylls ej i då motsvarande uppgifter redovisas på annan handling

Yrke/Titel | Födelsehemort (församling och länsbokstav) | Folkbokföringsort och länsbokstav

Postadress (utdelningsadress och ortsadress) | Telefon bostaden/mobiltfn | Medborgare i (betr. utl)

Anställning (arbetsgivare, postadress) | Telefon arbete

Föräldrars namn och postadress (betr. misstänkt som är underårig eller utlänning)

Körkort m.m. ☐ Har körkort | Klass | Nat.bokstav betr. kk | ☐ Saknar körkort ☐ Återkallat/Omh.taget kk | ☐ ADR-intyg (farl.gods) ☐ Har traktorkort | ☐ Förarbevis moped klass 1 ☐ Förarbevis terrängskoter

Ställning till misstänkt - målsägande - vittne | Förhörsvittne eller annan närvarande (t.ex. tolk): Ej tillgängligt

Underrättad om misstanke för/Anledning till förhör

Hörd upplysningsvis angående mord på Gånglåtsvägen i Malmö 030728.

☐ Underrättad om innebörden av förenklad delgivning samt FuK 5 a § (adressändring)

Om gods tagits i beslag, gör någon anspråk på godset ☐ Nej ☐ Ja ☐ den misstänkte ☐ målsäganden ☐ annan

☐ Underrättad enligt RB 27:11 a § (beslag) ☐ Flera beslagspunkter finns, se berättelse

Försvarare (best. i 12 § FuK iakttagna) ☐ Önskas ej ☐ Önskas (ev. namn)

Berättelse

Safiya uppgav att hon och hennes man Niklas Berghult vaknade ca klockan 07.00 eftersom Niklas skulle iväg till sitt arbete. Safyia gick upp tilsammans med Niklas eftersom hon senare skulle i väg till banken.

Ungefär 10 minuter efter att de hade vaknat hörde Safyia en hård smäll som hon uppfattade som att det var metalldörren till trappan som slog igen. Hon reagerade eftersom smällen var så hård, hon har inte tidigare varit med om att den slagit igen så hårt. Hon tyckte att det hördes som om det var trappdörren på deras våningsplan som slog igen. Varken hon eller Niklas kommenterade smällen så hon vet inte om Niklas hörde den.

Hon kan inte erinra sig om hon hörde någon som gick eller sprang i trappan. Hon hörde inga röster i trappan heller.

Klockan 08.50 gick Safiya hemifrån för att gå till banken och hämta smycken som hon förvarade där. Hissen var avstängd så hon tog trapporna ner. Då hon kom ner såg hon att det var fullt med poliser i porten till fastigheten. Ungefär klockan 10.00 kom Safiya tillbaka till bostaden och blev då stoppad av polisen. De ville ha hennes id-uppgifter. Hon frågade inte vad som hade hänt utan gick upp i lägenheten.

Cirka klockan 11.00 kom Niklas hem och berättade då vad som hade

Hörd person (efternamn och samtliga förnamn i rätt följd, tilltalsnamnet markerat)	Personnummer
Sieed Omar, SAFIYA	

Berättelse, forts.

Hänt. Han sade att en kille på våningen ovanför dem hade blivit skjuten i huvudet. Hon läste sedan på text-tv vad där stod om händelsen.

Safiya känner inte killen som blev skjuten eller någon i hans familj. Hon uppgav också att hon och Niklas varit hemma hela föregående kväll och ingen av dem hade hört eller sett något speciellt konstigt.

Niklas var inte hemma vid förhörstillfället men Safiya skall säga till honom att polisen varit på plats och att han kan ringa om han har någon information att ge.

Förhöret uppläst i anteckningsform och godkänt.

Förhöret avslutades klockan 17.15.

FÖRHÖR d:10 Sid 57

01 Förhörsledare
Joel Person, Pa
02 Förhörsplats
GÅnglåtsvägen 35

03 Föhörsdatum 030728
04 Förhör börj kl 09.40
05 Dnr K 97076-03
06 ☐ Telefonförhör
07 Förhöret intalat ☐ på band
08 Utskriften utförd av jp

09 Hörd person (efternamn och alla förnamn i rätt följd, tilltalsnamnet MARKERAS
Nozhat, Zulaikha
10 Personnummer

11 Yrke/ Titel
12 Födelsehemort (församling och länsbokstav)
13 Folkbokföringsort (församling och länsbokstav)

14 Postadress (Utdelningsadress och ortadress), telefon bostaden
15 Medborgare i

16 Alternativ bostadsadress och telefon

17 Anställning (arbetsgivare, postadress), telefon, central sjömansregistrering

18 Föräldrars namn och postadress (betr. misstänkt som är minderårig eller utlänning

19 Ställning till misstänkt-målsägande-vittne
20 Körkort m.m. ☐
Klass (betr. kk)
Nat. bokst (betr. kk)

21 Den hörde är
☐ Misstänkt ☐ Målsägande ☒ Vittne ☐ Annan
22 Förhörsvittne eller annan närvarande
Ej tillgängligt

23 Underättad om misstanke för / Anledning till förhöret

24 Försvarare (betr. i 12 § FuK iakttagna
☐ Önskas ej ☐ Önskas (ev. namn)

25 Berättelse

Nozhat berättar att hon sovit i stort sett hela morgonen och inte sett något eller hört något ovanligt.

Dock drar hon sig till minnes att hon någon gång under morgontimmarna, osäkert när, har hört en person som grät nedifrån gården.

På fråga svarar hon att det mjölkpake med fimpar som stod ute i trappen är utsatt av hennes grannar eftersom dessa brukar stå ute i trapphuset och röka.

Uppläst och godkänt

Förhöret avslutat kl 09.45

FÖRHÖR

K 97076/03

Förhörsdatum: 2003-07-28 med början kl 13.15.

Förhörsledare: Krinsp Karl Rosberg.

Förhörsplats: MAS, ingång 33.

Hörd person: Gullstrand, Kerstin ANNETTE.

Anledning till förhöret: Hörd angående sina iakttagelser på morgonen den 28 juli 2003.

Annette lämnade sin bostad kl 06.55 och gick därifrån mot busshållplatsen på Gånglåtsvägen, busshållplatsen ligger ute på Gånglåtsvägen alldeles invid en cykelbro.

Annette går alltid samma väg till busshållplatsen: Från bostaden går hon öster om Basketplanen, vidare in mellan höghuset längst västerut och det där öster om belägna, mellersta höghuset. Efter att hon har passerat mellan dessa båda höghus, går hon sedan rakt österut till busshållplatsen på Gånglåtsvägen.

Då hon lämnade bostaden kl 06.55 i morse, befann hon sig efter enbart några minuter bredvid Basketplanen (öster om denna), där hon mötte en man som kom från rakt motsatt håll.

Annette tror att mannen kom från en liten, smal gångväg intill det västligaste höghusets östra sida. Mannen bara dök upp.

Han var klädd i sweetshirt/fleesjacka och Annette reagerade först för att mannen hade huvan uppe trots att det var varmt ute.

Då det var omkring 5-10 meter mellan de båda, fick mannen syn på Annette. Han stirrade mycket intensivt och obehagligt på henne, samtidigt som han sakta stoppade vänster hand i jackans vänstra ficka – han stoppade inte ner hela handen, som om han skulle ta upp någonting ur fickan. Han bara höll handen halvvägs ner i fickan.

När de båda var ungefär jämsides yttrade mannen ett kort "hej"!. Han sade hej i normalt samtalsläge och Annette kunde inte lägga märka till någon brytning eller någon egentlig dialekt, inte mer än att det lät som ett vanligt hej.

Innan de båda passerade varandra och avståndet var tämligen kort, kunde Annette konstatera att mannen var alldeles i ögonvitorna, hans ögon var uppseendeväckande röda.

De båda passerade varandra på ca ½ - 1 meters avstånd och efter passagen vände sig inte Annette om, hon upplevde situationen som mycket obehaglig och ville komma därifrån. Hela uppenbarelsen var mycket obehaglig och utstrålade en aura av hotfullhet.

Annette var övertygad om att hon skulle bli rånad när mannen stoppade handen i fickan på detta spektakulära sätt.

Signalement.
Man ca 20-25 år gammal, omkring 170-175 cm lång och med smal/smärt kroppsbyggnad "inte spinkig eller extremt smal".

Hårfärg okänd, ögon blå, eventuellt rakat huvud (hypotesen om att mannen hade rakat huvud grundar Annette på huvans anliggning mot huvudet och på det faktum att hon inte såg något hår alls.

Mustasch eller inte minns Annette ej.

Han var klädd i en mörkgrå, troligen omönstrad och enfärgad sweetshirt/fleesjacka av bylsig modell. Han hade en nyans mörkare grå byxor (antingen urtvättad svart eller grått) av kanvas modell.

Fotbeklädnad okänd.

Hon har inte i övrigt lagt märke till några särskilda kännetecken eller utmärkande drag. "En grå mus" säger Annette.

Hon har aldrig sett mannen förut. Hon tror sig kunna känna igen honom men är inte alldeles säker på om hon kan identifiera honom om han bär några andra kläder än de han gjorde då hon såg honom på morgonen.

Intalat på band i närvaro av Annette, som har lyssnat igenom inspelningen och inte har något att anmärka på.

Förhöret avslutat kl 14.15.

CZ

Förhör

Signerat av

Signerat datum

Polismyndighet
Skåne

Enhet
50UTR, Utredningssektion

Diarienr
1200-K97076-03

Hörd person
Gullstrand, Annette

Personnummer

Den hörde är
Vittne

ID Styrkt
Nej

Ställning till misstänkt - målsägande - vittne

Tolk

Språk

Brottsmisstanke / Anledning till förhöret
Iakttagesler på Gånglåtsvägen på morgonen den 28 juli 2003.

Underrättad om misstanke

Underrättad om rätt till försvarare (best i FUK 12§ iakttagna)

Försvarare/ombud önskas

Försvarare/ombud närvarande

Godtar den försvarare som rätten förordnar

Förhörsledare	Förhörsdatum	Förhör påbörjat	Förhör avslutat
Leif J N Sigfridsson	2011-03-07	16:35	17:05

Förhörsplats	Typ av förhör	Förhörssätt
Den hördas bostad	RB 23:6	Ljudbandsförhör

Förhörsvittne

Utskrivet av
Mo

Berättelse

Annette Gullstrand har den 28 juli 2003 förhörts i ärendet. Hon informeras om att detta förhöret ska omfatta vad hon minns av händelsen idag.

Förhörsledare Leif Sigfridsson förkortas med FH.
Den hörda Annette Gullstrand förkortas med A.

FH: Så då lägger jag den där så kan vi ha det som en dialog.

A: Mm.

FH: Var bodde du vid den här tidpunkten? Vilken adress bodde du på?

A: På Gånglåtsvägen.

FH: Vilket nummer?

A: 59.

FH: 59. Mm. Under vilka år var du bosatt där? Minns du det?

A: Oj Jesus. Jag flytta dit med min dotter här. Fyra kanske. –92 och sen har jag bott här i snart femton år. Från –92.

FH: Det är 2006…

A: Ja. Typ.

FH: Kan det stämma?

A: Ja.

FH: Mm. Ja. Vid den här tidpunkten, 2003…

A: Mm.

FH: …bodde du tillsammans med nån där i lägenheten då? Eller var du ensamstående då?

A: Bara med min dotter ja.

FH: Med din dotter?

A: Mm.

FH: Hon var liten då bara?

A: Ja.

FH: Ja. Nä jag tänkte om det kan…

A: Ja.

FH: …andra i din familj som…

A: Nä.

FH: …hunnit prata med om detta. Minns du ungefär hur dags du lämnade bostaden här då?

A: Ja det borde ha varit nån gång vid sjutiden.

FH: Vid sjutiden ja.

A: Mm. Men så exakt…

FH: Nä.

A: Jag åkte buss då så att det kommer jag inte riktigt ihåg.

FH: Nä.

A: Exakt tid.

FH: Nä men cirka klockan sju ja. Gick du ensam från bostaden till bussen?

A: Ja.

FH: Du hade inte sällskap med någon person?

A: Nä.

FH: Nä. Och så har du tidigare berättat i förhör här vilken väg som du gick till…

A: Mm.

FH: …och jag har en karta här som jag tänker att du skulle få titta på så är det lättare att förklara.

A: Mm.

FH: Det är din bostadsadress. Den är utmärkt här med en röd plopp kan man kalla det för va?

A: Mm.

FH: Och det här, sen ligger det tre stycken höghus här på rad.

A: Ja just det.

FH: Och jag antar att busshållplatsen är utmärkt också…

A: Ja.

FH: …här borta ja?

A: Ja. Javisst.

FH: Kan du, kan du visa för mej vilken väg du gick då?

A: Jag gick ut och sen så, vi har en sån basketplan här.

FH: Var är det, var går den någonstans? Eller var…

A: Den är där rakt framför dörren, så att säja. Det är en basketplan här.

FH: Det är alltså väster om sista höghuset då alltså?

A: Mm. Men jag gick runt om så jag tog liksom stora huvudgången, kan man säja.

FH: Ja.

A: Och det var här jag mötte en person.

FH: Nu pekar du, jag måste bara säja så att det kommer in på bandet.

A: Ja.

FH: Du pekar alltså mot den mellersta och det sista…

A: Exakt så kan det ha varit här jag såg, träffa honom.

FH: Sätter du ett kryss där ja.

A: Ja.

FH: Och det är alltså mitt emellan det mellersta och det västligt belägna höghuset ja.

A: Mm.

FH: Och har du nån uppfattning var den personen kom ifrån?

A: Han kom ju rakt framifrån.

FH: Nu pekar du mellan det mellersta och det väster belägna höghuset ja.

A: Ja.

FH: Ja.

A: Alltså nu är det lite svårt, för dom gångarna är ju inte utmärkta här som finns på själva gården.

FH: Nej.

A: Nä. Men alltså han, han måste ha kommit rakt framifrån. Denna gången är ju jätteliten här egentligen.

FH: Den är smal där.

A: Ja. Och sen egentligen så kan ha kommit från både höger och vänster. Men det såg jag inte var han kom ifrån. Men jag uppfatta det som han kom rakt framifrån.

FH: Mellan höghusen. Mellan det här mittersta och det höghuset som är längst västerut.

A: Ja.

FH: Det är din uppfattning ja.

A: Ja för där kan man ju gena där i mellan.

FH: Och där gick du också mellan de höghusen. Mot bussen sedan.

A: Mm. Där är en smal gång här bakom som jag gena över på en gård.

FH: Ja.

A: Ja.

FH: Pekar du mellan dom två höghusen där.

A: Mm. Och sen ut vid en cykelbana här, som går.

FH: Som går rakt österut mot Gånglåtsvägen.

A: Ja.

FH: Jag tror att det är busshållplatsen som är utmärkt…

A: Ja.

FH: Mm. Minns du hur, det här var ju mitt i sommaren ju, kan man säja ju...

A: Mm.

FH: Det var givetvis dagsljus.

A: Ja.

FH: Eller? Som du minns det?

A: Mm. Jag såg bara ett ansikte framför.

FH: Ja. Ja.

A: Ja.

FH: Minns du hur väderleken var den här dagen? Om det var bra? Alltså bra sikt så här eller? Det regnade inte, eller?

A: Nä det kan jag inte komma ihåg. Jag hade ju ögonkontakt med…

FH: Ja du har ju beskrivit det, det är därför jag undrar.

A: Ja.

FH: Troligtvis har det varit en god sikt ja.

A: Ja. Ja.

FH: Hur långt ifrån var mannen från dej när du först upptäckte honom?

A: Han var kanske tre, fyra meter framför mej.

FH: Mm. Var det något speciellt som gjorde att du lade märke till honom?

A: Alltså när man har en viss tidpunkt som man går till jobbet så är man van vid att man möter ungefär samma människor. Det brukar va så. Och jag brukar aldrig möta nån. Så att jag blev liksom först lite paff att han bara var där helt plötsligt.

FH: Ja.

A: Och jag fick en obehaglig känsla med detsamma. För att han sökte min ögonkontakt liksom. Tyckte jag. Och sa: "Hej". Hälsade på mej. Och det var en människa som jag liksom inte hade sett förut.

FH: Nej. Han var ensamen?

A: Yes.

FH: Ja. Och du fick en obehagskänsla säjer du?

A: Mm.

FH: Var det nåt speciellt med hans personlighet som gjorde det? Eller hur…? Kan du förklara det?

A: Det var väl, jag tänkte att han titta mycket på mej liksom.

FH: Mm.

A: Mer än vad som är normalt om man bara går förbi, alltså så, på stan eller på gatan. Jag tycket det var mer liksom. Och jag titta, jag titta på honom en gång till. Alltså lyfte upp blicken igen. Tänkte detta, jag får kolla så att han inte gör, alltså det var liksom, det kändes lite så obehagligt.

FH: Mm.

A: Och då när jag titta på honom igen så han ju hej. Och då tänkte jag att det är bäst jag hälsar här också och säjer hej.

FH: Var han långt ifrån dej då alltså?

A: Nä det var en meter framför mej.

FH: Och där är smalt så att ni kom rätt så nära varandra?

A: Jaja vi var, han bara, vi gick precis om varandra så det var inte…

FH: Ja.

A: Ja.

FH: Var det nånting annat med hans beteende som du minns idag, som gjorde att du reagerade på honom? Du har nämnt i det andra förhöret om det.

A: Alltså jag kommer ihåg att han hade rödsprängda ögon.

FH: Ja. Hur kan det va att du hann att se det, höll jag på att säja?

A: Så länge höll jag kvar blicken. För att jag ville ha koll på honom liksom.

FH: Ja.

A: Jag våga inte vända bort huvudet igen efter att jag hade känt att det kändes obehagligt.

FH: Nä.

A: Och då såg jag att han var hemskt rödsprängd i ögonen.

FH: Hade han någonting i händerna? Minns du det?

A: Nä. Alltså vad jag, nä. Jag har för mej att han hade nån Hood- jacka eller nånting sånt med den och jag undrar om han inte liksom hade händerna innanför. Jag kan inte komma ihåg att dom var ute. Så…

FH: Nej. Ja just det. Det var ingenting med hans händer och rörelser som gjorde att du blev extra uppmärksam?

A: Nä. Nä.

FH: Nä. Verkade han jäktad? Stressad? Eller? Jag tänkte närmast på hans sätt.

A: Han var kanske mer förvånad av att se mej. Jag vet inte. Alltså. Om det var därför han hälsade också. Jag vet inte.

FH: Gick han snabbt eller jag han i vanlig normal takt eller?

A: Han gick nog rätt snabbt. Jag gick också rätt så fort för att gå till bussen.

FH: Ja.

A: Men jag tror att han gick rätt så fort.

FH: Ja.

A: Det var ingen sån där söndagspromenad precis.

FH: Nä just det. Är det, reagerade du på om han var påverkad på nåt sätt?

A: Nä det kunde jag väl inte se. Det enda jag tänkte på var hans ögon. Att dom var så rödsprängda.

FH: Mm.

A: Men inte…

FH: Inte annars?

A: Nä.

FH: Nähä. Men det här med att du upplevde sån obehagskänsla…

A: Mm.

FH: Vad var, kan du mera konkret peka vad det var som gjorde att du…?

A: Alltså det är svårt, det, om det, bägge två blev förvånade att vi helt plötsligt stötte på, alltså för om han kom och jag kom och vi från början inte hade sett varandra liksom. Jag vet inte. Men och så just det att han sökte min blick så länge att, och den kändes…

FH: Han sökte din blick?

A: Ja.

FH: Var det så du kände det?

A: Ja. Och det var liksom, och det är inte, jag brukar inte känna så för att folk tittar på en. Men…

FH: Nä.

A: Det vet jag att det kändes, jag tänkte jag måste ha koll på honom så att han inte…Ja så, att han skulle sno min väska eller nånting sånt, tänkte jag kanske.

FH: Fick du en känsla av han kände igen dej som, ja att han bor där kanske, eller? Att han bodde där menar jag.

A: Nä. Jag hade aldrig sett honom där.

FH: Du reagerade inte på att det var…

A: Det var ingen som jag kände igen.

FH: Från gården där liksom, eller från området, nä?

A: Nä inte som brukade vara där ute, nä, på gården.

FH: Du har ju lämnat ett bra signalement i det förra förhöret. Vad minns du av hans klädsel idag? Du nämnde någon jacka nyss.

A: Mm. Nä men det var med en huva på ju.

FH: Med huva på?

A: Ja.

FH: Var huvan uppfälld eller?

A: Ja.

FH: Mm. Minns du vilken färg det var på den?

A: Och så har jag för mej att det var rätt så mörkt, om det var mörkgrått eller nånting sånt.

FH: Mörkgrått eller så?

A: Alltså det är ju jättesvårt.

FH: Nänä det förstår jag.

A: Hahahaha….

FH: Nä vi ska bara…

A: Men det är liksom…

FH: Skulle bara säja…

A: Det är vad jag tror att det var i alla fall.

FH: Ja. Var det någonting annat med den här jackan? Vissa är ju försedda med text och så här, eller någonting sånt?

A: Det kan jag inte komma ihåg.

FH: Nä. Fick du uppfattningen, eller har en minnesbild att den var mönstrad på något vis, eller enfärgat?

A: Jag kan faktiskt inte komma ihåg. Jag kommer mest ihåg, just nu kommer jag mest bara ihåg hans ögon.

FH: Mhm. Minns du om den var långärmad eller kortärmad, eller?

A: Jag har för mej att den var långärmat. Alltså att det var mycket…

FH: Mm.

A: …bylsiga kläder liksom.

FH: Bylsigt.

A: Ja.

FH: Och sedan byxor, hade han väl antar jag?

A: Jaaaa, hahaha, ja.

FH: Minns du färgen? Om de var långa eller korta eller…?

A: Nä alltså jag tror att dom var långa. Och att det var mörkt.

FH: Mörkt?

A: Ja.

FH: Den här jackan nu, jag vill bara vi ska återvända…

A: Mm.

FH: Du sa att den var mörk. Men…

A: Alltså.

FH: En nyans? Blått, grönt, grått, det finns ju olika?

A: Ja men gråmelerad skulle jag kanske kunna säja.

FH: Grå. Och byxorna i förhållande jackan då?

A: De var mörkare.

FH: Också gråa?

A: Ja dom kan ha varit svarta också.

FH: Mm.

A: Men jag uppfatta det som mörka, men allt kan ju ha blitt en…

FH: Mm. På fötterna, minns du?

A: Nä.

FH: Vilken typ av skor?

A: Jag kommer inte ihåg det.

FH: Så han har huvan uppe, den här huvan då.

A: Mm.

FH: Hade han nån mössa under tror du? Keps eller någon, ja, det är mitt i sommaren visserligen, men?

A: Nä det kan jag inte komma ihåg nånting sånt.

FH: Nä. Du säjer att du tittade väldigt på hans ögon…

A: Mm.

FH: …du minns ju det. Vad minns du mer? Nånting annat om pannan och så där? Ja hår som stack ut eller?

A: Nä det såg jag inte.

FH: Såg du inte det?

A: Nä.

FH: Kan man säja att det här personen hade högt hårfäste? Var luvan så, är luvan så långt uppe?

A: Ja alltså, så, vad man, ja det var inte nerdraget så ända till ögon var det inte.

FH: Nä.

A: Utan man såg ju en panna.

FH: Panna.

A: Ja. Alltså…Men jag kunde inte liksom se nåt hår.

FH: Nä just det.

A: Nä.

FH: Nä. Du sa ju i förra förhöret här att du.. att du upplevde honom som lite hotfull nästan.

A: Jaaa…

FH: Vad tänker du på då?

A: Amen det var att, det kändes precis som att han skulle ta min väska eller nånting sånt liksom.

FH: Ja. Var det därför att han tittade på dej då?

A: Ja det var, alltså det var nåt som bara kändes fel.

FH: Mm.

A: Och det var därför jag inte vågade släppa hans blick liksom utan att jag måste ha koll på så att han, han såg att jag inte är rädd utan jag, hahaha, fick han möta blicken.

FH: Och sedan sa han hej till dej och du svarade på det?

A: Mm.

FH: Men i övrigt tilltala du inte han?

A: Nä.

FH: Sa han det i normal ton så här eller?

A: Ja.

FH: Ja.

A: Ja han sa, ja, "Hej".

FH: Ja.

A: Mm.

FH: Mm. Nu efteråt, har du funderat, du visste ju inte att det hade hänt någonting…

A: Nä.

FH: …hemskt där på morgonen?

A: Nä.

FH: Men nu, när fick du veta det, så att säja?

A: Det var väl när jag var på jobbet och jag har för mej att jag ringde till er då.

FH: Jaha.

A: När jag hade hört det på nyheterna och sett det på nätet tror jag.

FH: Ja just det. För du hörs ju samma dag där som…

A: Ja.

FH: Klockan kvart över ett redan…

A: Mm.

FH: Så det blir bara timmar där ja.

A: Ja.

FH: Mm. Så du ringde polisen och sa att du hade mött den här mannen?

A: Ja alltså just för att jag har för mej att det var, men man vet ju aldrig med tidningar. Men ungefär tidpunkten och sån så tänkte jag, och det, och eftersom jag hade känt att det var inte helt så…det kändes inte helt okej med honom.

FH: Nä just det. Nä. Det är ju jättebra. Den här personen som blev mördad där…

A: Mm.

FH: Det hade ju skett ett mord på försommaren också, där i samma område, det kanske du känner till?

A: Mm.

FH: Mm. Kände du dom, någon av dessa personerna?

A: Nä.

FH: Eller visste vilka dom var?

A: Nä.

FH: Nej. Har du själv funderat på mera sedan efteråt, just på den här mannen? Har du lagt märke till honom eller stött på honom efteråt eller?

A: Nä.

FH: Nä.

A: Alltså man har ändå den…

FH: Ja.

A: Alltså fortfarande lite, det med ansiktet och ögon och sånt kvar. Men alltså, nä det har jag inte. Nä.

FH: Det har du inte gjort?

A: Nä.

FH: Nä. Beträffande dina grannar då, på Gånglåtsvägen 59…

A: Mm.

FH: …och i samma hus där, jag antar det är... som jag sa innan.. den här kartan som jag har visat dej här, det är ju den röda ploppen här, det är ju det huset. Jag vet inte om det är trevåningshus?

A: Jo trevånings.

FH: Något sånt ja.

A: Mm.

FH: Hade du kontakt med grannarna som bodde i din port och i portarna bredvid?

A: Ja vi var några stycken, alltså, vi kan ha varit några stycken som pratade och kände varandra och sånt.

FH: Mm. Var du engagerad i, jag vet att det var någon typ hyresgästförening eller nåt liknande?

A: Ja, nä. Nä.

FH: Gick du på några möten där eller var (ohörbart)?

A: Nä. Jag var bara där och köpte korv när de sålde på hahahaha….

FH: Ja just det. I porten bredvid, nummer 61 då…. Kände du någon som bodde där?

A: Ja jag har själv bott där också en gång ju.

FH: Jaha. Det var alltså, det var innan…

A: Det är under samma period har jag bott på bägge dom två. Både 59:an och 61:an.

FH: -92, alltså efter?

A: Ja.

FH: Jaha.

A: Mm.

FH: Minns du när du bodde i 61:an, vilka år det var? Flyttade du först till 61:an?

A: Ja.

FH: Det var –92 du flytta dit då alltså?

A: Ja.

FH: När flyttade du till 59:an sedan då? Kommer du ihåg det?

A: Nä det kan jag inte säja på rak arm faktiskt.

FH: Nä.

A: Jag har för mej att jag bodde mer, fler år där nere än vad jag gjorde där uppe.

FH: Vad menar du med där nere?

A: Ja för att på, i trappa 61 bodde jag på första våningen och i trappa 59 bodde jag på tredje våningen.

FH: Ja. Okej.

A: Så att jag ville komma upp där.

FH: Ja. När är din flicka född?

A: -88.

FH: -88.

A: Mm.

FH: Om du tänker på hennes ålder, kan du vara ungefär dra en minnesbild av när du flyttade?

A: Nu ska vi se. Jag började på sjukhuset 2000 och jag tror att jag flyttade därefter. Kanske 2000 flyttade jag upp.

FH: 2000 flyttade du från…?

A: 61:an.

FH: 61:an…

A: Till 59:an.

FH: Någonstans, någon gång där?

A: Ja.

FH: Mm. Och dina grannar på 61:an...

A: Mm.

FH: …kände du dom?

A: Ah, hur ska jag komma ihåg han som bodde där.

FH: Säjer namnet Mangs dej nånting? En kvinna som hette Mangs?

A: Som bodde tillsammans med en man som hade ett annat efternamn?

FH: Det törs jag icke svara på nu. Det kan (ohörbart) det är inte säkert.

A: För där var ett par på tredje våningen men jag har för mej att dom var inte gifta men jag kan inte säja nu vad dom hette.

FH: Nä.

A: För det var en kvinna som dog i cancer har jag för mej.

FH: Ja. Nä den här kvinnan hon lever.

A: Hon lever fortfarande?

FH: Ja.

A: Då är det inte den jag tänker på.

FH: Nä. Spontant? Namnet säjer dej ingenting?

A: Nä.

FH: Mangs.

A: Nä.

FH: Nä. Då har det varit ett antal skjutningar här i Malmö mot personer, det pratade vi om innan förhöret började här.

A: Mm.

FH: Har du hört något speciellt om det? Pratat med nån person om det eller? Spekulerat? Det gör man alltid när det är…

A: Nä man har tyckt att det var obehagligt så klart.

FH: Ja.

A: För det har ju skett olika dagar och tidpunkter och sånt med.

FH: Mm. Det här med som hände på Gånglåtsvägen där…

A: Mm.

FH: Det har, har du funderat över det? Om det kan ha ett samband eller pratat med någon person om det?

A: Inte, nä. Det har jag inte gjort nu förrän det skrevs att det, att han, att det grävdes djupare.

FH: Nä. Har du hört, (ohörbart) namnet på den här personen som då är misstänkt för de här skjutningarna. Det har stått mycket i tidningarna om det.

A: Mm.

FH: Har du, det namnet…

A: Ja.

FH: …Peter Mangs.

A: Ja.

FH: Har du hört det innan? Via media?

A: Via media bara.

FH: Ja.

A: Inte annars.

FH: Nä. Har du gjort det?

A: Ja.

FH: Och du har inte, reflekterat över det namnet nånting alls?

A: Nä. Ser ut som att jag skulle ha gjort det, haha…

FH: Förlåt?

A: Hahaha, skulle jag ha gjort det?

FH: Nej. Nej. Du har, det har alltså en viss betydelse att jag frågar efter den här, grannen i 61:an.

A: Ja.

FH: Mm. Namnet Mangs.

A: Alltså för det enda jag vet är att nån som hette Måns. Men det är inte samma ju.

FH: Nä. Kvinnan som hette Mangs som bodde i 61:an. När du bodde, du måste ha bott där…

A: Samma tid som jag bodde där?

FH: Ja.

A: Det skulle jag vilja veta vem det var.

FH: Mm. Och om hon i så fall hade några barn som bodde hemma hos henne. Vuxna barn alltså. Inte små.

A: Alltså det kan jag icke komma ihåg.

FH: Nej. Vi har gått igenom det här som vi skulle ta upp nu. Och du har ju bra minnesbild över det här och nu fick jag även på kartan då…

A: Mm.

FH: Det här, för det förhöret som hölls med dej då 2003 och det var det här med basketplanen som jag var liten nyfiken på. Men det har vi ritat ut på kartan här nu.

A: Mm.

FH: Då sa du så här, beträffande klädseln. Nu ska jag inte påverka dej men…

A: Nä.

FH: …om du kan, din minnesbild. Då sa du att han var klädd i sweatshirt/fleecejacka.

A: Mm.

FH: "Annette reagerade först för att mannen hade huvan uppe trotsa att det var varmt ute".

A: Mm.

FH: Är det någonting som du minns?

A: Nä alltså jag kommer ju ihåg huvan men inte, ja.

FH: Mm. Och sedan, och du sa även då att han stirrade intensivt och obehagligt på dej.

A: Mm.

FH: Mm. Sedan frågade jag om händerna och idag är det ingenting som du minns men då sa du så här: "Samtidigt som han stirra obehagligt på mej så stoppade han vänster hand i jackans vänstra ficka".

A: Mm.

FH: Är det någonting som du kommer ihåg?

A: Nä jag kommer inte ihåg det nu.

FH: Nej. Ingenting. Du reagerade speciellt på det säjer du här i förhöret då.

A: Mm. Kanske därför jag ville titta extra.

FH: Ja du säjer: "Han stoppa inte ner hela handen som om han skulle ta upp nånting utan bara en bit ner alltså".

A: Mm.

FH: Han höll handen halvvägs ner i fickan har en kollega skrivit här.

A: Mm.

FH: Mm. Och säjer... att ni sa hej till varandra.

A: Mm.

FH: Men det här att han sa hej, det var inte igenkännande alltså?

A: Nä.

FH: Man kan säja till folk att man känner…

A: Nä.

FH: (ohörbart).

A: Nä.

FH: Nähä. Mm. Och ögonvitorna var väldigt röda?

A: Mm.

FH: De var uppseendeväckande röda har du sagt här?

A: Mm.

FH: Och det borde dom ha varit eftersom du har lagt märke till det?

A: Ja. Ja.

FH: Hade du som sjukvårdsanställd, någon tanke på vad det kunde bero på? Om han grät eller?

A: Nä.

FH: Eller? Någonting annat?

A: Alltså nu jobbar jag bara som sekreterare på (ohörbart). Men jag, vad man tänker, antingen sömnbrist eller påverkad. Jag vet ju inte hur man ser ut när man är påverkad. Men…

FH: Nä.

A: Ja. Det var mycket rött i alla fall. Det var mer rött än vitt.

FH: Ja.

A: Det vet jag.

FH: Sen i och med ni hade mötts då…

A: Mm.

FH: …såg du var han gick någonstans då?

A: nä.

FH: Du vände dej inte om och tittade var han blev av? Att han gick efter dig eller något sånt?

A: Nä. Alltså det kan jag inte komma ihåg. Det, eller, jag tror att jag kan ha ökat takten. Jag vet inte. (skrattar). Nä det kommer jag inte ihåg.

FH: Det, så sa du 2003 också. Att du vände dej inte om för du tyckte att det var obehagligt. Du ville komma därifrån.

A: Hahaha, det låter som jag. Hahaha.

FH: Det kan ju stämma ja.

A: Hahaha…

FH: Ja. Du var övertygad om att du skulle bli rånad, att han, skulle råna, och det…

A: Ja det var det jag…

FH: (ohörbart)

A: Ja. Ja.

FH: Om vi, innan jag läser upp vad du har sagt då. Om vi försöker tänka på, nu har vi sagt klädseln, hur är signalementet på den här mannen? Om du tänker…

A: Mm.

FH: Om vi börjar med åldern?

A: Mm.

FH: Så här långt efteråt, din uppfattning där?

A: Mm. Alltså ålder är alltid jättesvårt.

FH: Mm. Var det en ung kille eller medelålders kille eller en äldre karl?

A: Nä alltså det var ingen äldre.

FH: Nej.

A: Och det var ingen pojkspoling i heller.

FH: Nej.

A: Det var det inte.

FH: Nej. 20- 25 år sa du då.

A: Jaaa…

FH: Samma dag.

A: Ja och det skulle jag kanske ha tippat på en 25, kanske jag skulle. Ja.

FH: Något sånt ja.

A: Ja.

FH: Längden på honom?

A: Mm.

FH: Om du jämför med din egen längd till exempel. Det är svårt med längd.

A: Ja undrar om han inte var något lite längre än mej.

FH: Ja. Hur lång är du själv?

A: 1 och 63.

FH: Mm. Han var lite längre.

A: Bara lite. Det var inte en sådan, nä.

FH: Du hade ögon…

A: Alltså jag hade ju ändå, ja. Så att du var ju…

FH: …ögonkontakt, hade du ju.

A: Ja. Alltså det var ju inte så så att jag behövde titta så. Men alltså…

FH: Titta uppåt nej.

A: Det var nånting sånt här.

FH: Mm. Du har sagt 170 till 175 någonstans då.

A: Mm.

FH: Ja. Och kroppshyddan då? Nu hade han bylsig jacka på sig men…

A: Mm.

FH: Har man lite mage eller lite tjock så är det kraftigt då.

A: Nä men…

FH: Det syns ju.

A: Ja men nä men han såg smal ut faktiskt.

FH: Det (ohörbart)

A: Ja. Det var liksom kläderna som var…

FH: Ja.

A: …och såg lite smal ut i ansiktet. Alltså så.

FH: Just det.

A: Ja.

FH: Du pekar på kinderna här nu ja.

A: Ja. Men det ser inte ni. Hahaha…

FH: Minns du om han hade mustasch eller skägg eller?

A: Nä det kan jag inte komma ihåg.

FH: Nä. Var det nånting speciellt med hans hy som du kommer ihåg? Det är mitt i sommaren. En del kan vara väldigt solbrända och man kan ju ha dålig hy, eller fin hy.....

A: Alltså speciellt solbränd tror jag inte att han var.

FH: Nej. Finnig eller något annat med hyn som du…?

A: Vad ska man säja. Svårt är det när man ska förklara saker.

FH: Ja och det är sju år sen. Jag tänker bara…

A: Alltså jag…

FH: …nu att du, om du har en minnesbild av honom.

A: Ja.

FH: Jag ska inte påverka dej på något sätt. Utan, jag säjer inte att den här personen kanske har varit så. Jag tänkte bara om det var något speciellt. Det kan ju vara så.

A: Alltså från början kanske om han hade sett honom så såg det ut, bylsigt, rödsprängd och så inte helt slät hy. Kan jag inte påstå.

FH: Nä.

A: Nä.

FH: Ingenting du lade märke till?

A: Nä. Nä.

FH: Nä. Ögonfärgen, kommer du ihåg någonting om det? Med tanke på att du tittade väldigt mycket i hans ögon

A: Kan, röda. Hahaha…

FH: Ögonfärg?

A: Alltså nä det vågar jag inte säja.

FH: Nä. Om du skulle få se, idag, ett foto eller live, en person…

A: Mm.

FH: …eller inte en person, utan flera personer…

A: Mm.

FH: …skulle, tror du att du skulle kunna känna igen honom idag från…? Vi kan ta ett foto först...om du skulle få se den här personen på ett foto. Att du skulle kunna peka ut honom? Med olika grader av säkerhet givetvis.

A: Mm.

FH: Mm.

A: Alltså det, jag har ju en bild framför mej men om jag kan peka ut…

FH: Det vet du inte?

A: Nä.

FH: Nä. Och samma sak om du skulle se honom live då? Om du hade mött honom på gatan idag, hade du känt igen honom tror du?

A: Om han hade kommit kanske likadant, alltså likadant så som han var då.

FH: Ja.

A: Ja.

FH: Ja.

A: För det är den bilden som har fastnat i …

FH: Mm. De kläderna han hade på sig, jag tänker närmast kanske då på den här bylsiga jackan.

A: Mm.

FH: Det är tydligen ingenting som har stuckit ut, riktigt så här, på jackan? Det är en som här som du säjer.

A: Mm.

FH: ..med huva på.

A: Mm.

FH: Mm. Därför kan det kanske vara svårt att känna igen den här jackan om du skulle få se den.

A: Ja.

FH: Idag.

A: Ja.

FH: Men tror du att du skulle kunna säja att: "En sådan jacka var det"? Om vi skulle visa upp en sån jacka för dej?

A: Det är mycket möjligt. Det vågar jag inte heller säja.

FH: Nej.

A: Varken ja eller nej på.

FH: Nej. Då tror inte jag att jag har fler frågor Annette.

A: Nä.

FH: Utan vi avbryter här och som jag sa till dej innan förhöret påbörjades så har då åklagaren beslutat att det ska råda yppandeförbud i det här ärendet.

A: Mm.

FH: Och innan förhöret påbörjades så förklarade jag också för dej vad det betyder och du var införstådd med det.

A: Mm.

FH: Att du får inte föra vidare till någon vad vi har pratat om här.

A: Nä.

FH: Och att det är reglerat då i Rättegångsbalken 23 kapitel, §10, sista stycken, så att du är införstådd med det.

A: Ja.

FH: Mm. Vad bra. Då är klockan 17:05 och förhöret är avslutat.

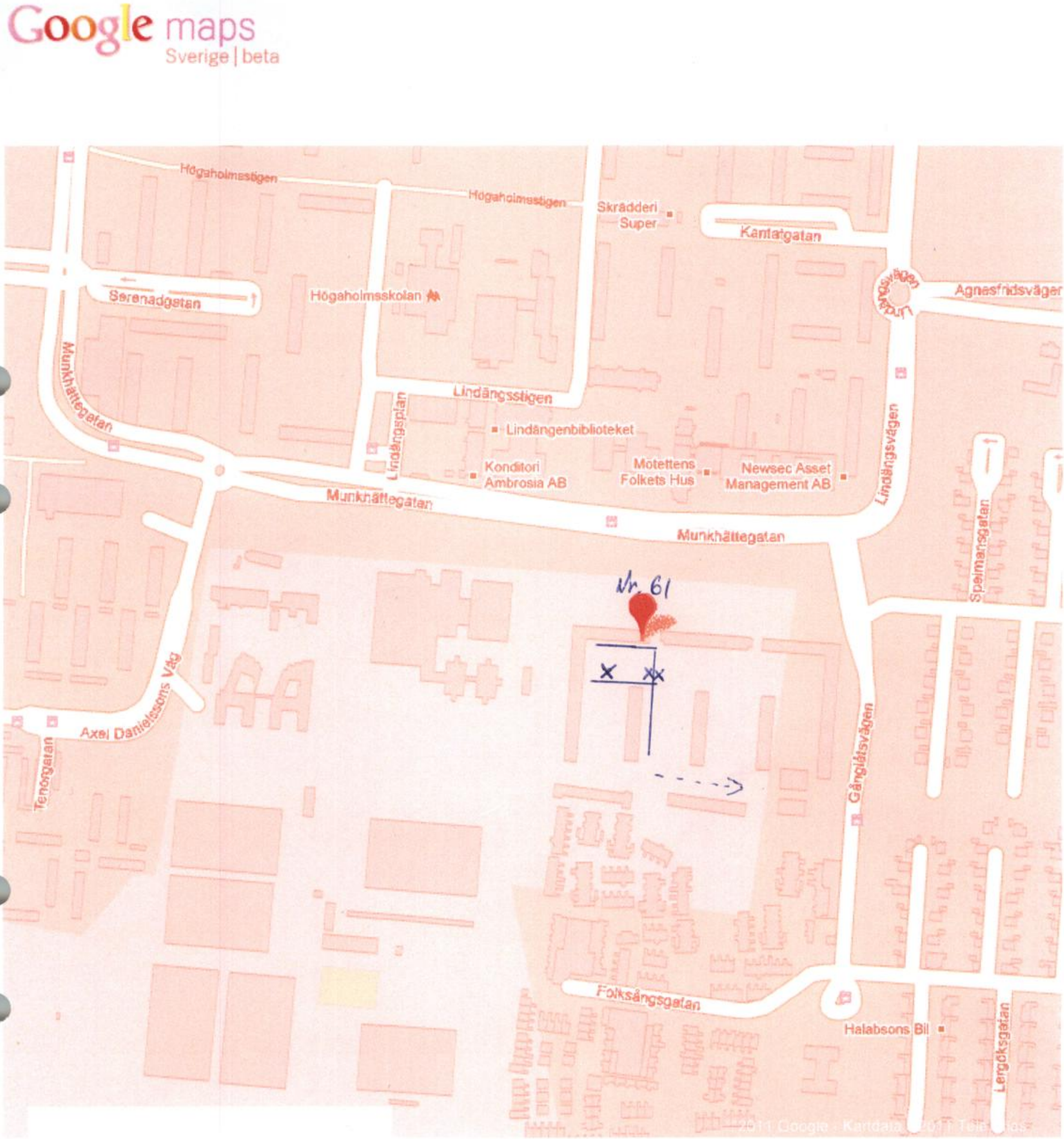

——— smala gångvägar

- - - - - - Gullstrands väg mot bussen

x Basketboll plan

xx Platsen där Gullstrand mötte mannen

FÖRHÖR

01 Förhörsledare
Pa Martin Mentes
02 Förhörsplats

03 Föhörsdatum	04 Förhör börj kl	05 Dnr
030806	17.45	K97076-03

06 [X] Telefonförhör
07 Förhöret intalat [ ] på band
08 Utskriften utförd av

09 Hörd person (efternamn och alla förnamn i rätt följd, tilltalsnamnet MARKERAS
Häld, ULF
10 Personnummer

11 Yrke/ Titel
12 Födelsehemort (församling och länsbokstav)
13 Folkbokföringsort (församling och länsbokstav)
14 Postadress (Utdelningsadress och ortadress), telefon bostaden
15 Medborgare i
16 Alternativ bostadsadress och telefon
17 Anställning (arbetsgivare, postadress), telefon, central sjömansregistrering
18 Föräldrars namn och postadress (betr. misstänkt som är minderårig eller utlänning
19 Ställning till misstänkt-målsägande-vittne
20 Körkort m.m. [ ]
Klass (betr. kk)
Nat. bokst (betr. kk)

21 Den hörde är
[ ] Misstänkt [ ] Målsägande [ ] Vittne [X] Annan

22 Förhörsvittne eller annan närvarande

23 Underättad om misstanke för / Anledning till förhöret
Hörs angående eventuella iakttagelser i mordärende. Mordet inträffat 030728 i Malmö.

24 Försvarare (betr. i 12 § FuK iakttagna
[ ] Önskas ej [ ] Önskas (ev. namn)

25 Berättelse

Häld berättar att han är delaktig i den grupp som kallar sig "Nattvandrarna" ute på Gånglåtsvägen. De är en grupp på cirka 10-14 personer som 2-3 kvällar i veckan är ute och går i området för att förebygga brottslighet. De arbetar ideellt och de brukar vara ute mellan klockan 20.00 och ända fram till 01.00-02.00.

Nu under semestertiderna i juli har verksamheten legat nere fullständigt. De aktiva är borta på semester och det är svårt att hålla verksamheten igång. Häld har själv inte varit hemma men han är säker på att ingen varit ute och nattvandrat.

Häld tillfrågas om han tidigare sett någon person som haltar och han svarar att han inte känner igen den beskrivningen på någon person. I alla fall inte så här på rak arm.

Förhöret uppläst och godkänt.
Förhöret avslutat klockan 17.50.

FÖRHÖR

F 61 Sid

01 Förhörsledare
Pa Martin Mentes
02 Förhörsplats

03 Föhörsdatum
030806

04 Förhör börj kl
18.10

05 Dnr
K97076-03

06 [X] Telefonförhör

07 Förhöret intalat [ ] på band

08 Utskriften utförd av

09 Hörd person (efternamn och alla förnamn i rätt följd, tilltalsnamnet MARKERAS
Lindoff, BERTIL

10 Personnummer

11 Yrke/ Titel

12 Födelsehemort (församling och länsbokstav)

13 Folkbokföringsort (församling och länsbokstav)

14 Postadress (Utdelningsadress och ortadress), telefon bostaden

15 Medborgare i

16 Alternativ bostadsadress och telefon

17 Anställning (arbetsgivare, postadress), telefon, central sjömansregistrering

18 Föräldrars namn och postadress (betr. misstänkt som är minderårig eller utlänning

19 Ställning till misstänkt-målsägande-vittne

20 Körkort m.m. [ ]

Klass (betr. kk)

Nat. bokst (betr. kk)

21 Den hörde är
[ ] Misstänkt [ ] Målsägande [ ] Vittne [X] Annan

22 Förhörsvittne eller annan närvarande

23 Underättad om misstanke för / Anledning till förhöret
Hörs angående eventuella iakttagelser i mordärende. Mordet inträffat 030728 i Malmö.

24 Försvarare (betr. i 12 § FuK iakttagna
[ ] Önskas ej [ ] Önskas (ev. namn)

25 Berättelse

Lindoff berättar att han är med i den grupp som nattvandrar ute på Gånglåtsvägen. Han har varit hemma i juli och han kan med bestämdhet säga att verksamheten legat nere under juli månad. Han kan inte erinra att han sett en haltande person i området.

Förhöret uppläst och godkänt.

Förhöret avslutat klockan 18.52.

Polismyndigheten
Skåne / POMA

F:2

Bil

Sid 1

PROMEMORIA

Handläggare	Datum	Sak-Dnr
	2003-07-28	K97076-03

Efternamn och alla förnamn (i rätt följd, tilltalsnamnet markeras), personnummer, främmande nationalitet, ev skäl för åtgärden	Sak
Karol Pap, Gånglåtsvägen 35 8vån, Malmö. Tel: [redacted], [redacted]. Personnr: [redacted]	Skottlossning på Gånglåtsvägen 35.

Patrull 1990, Eggert / Aspinge, kallades till platsen av LKC med anledning av att en boende i fastigheten på 8 våningen sett en skadad men i trappen. Mannen som ringde till 112 var Karol Pap, och är granne till offret, och bor således på samma våningsplan.

När patrullen anlände till platsen möttes de av uppringaren som berättade följande för pa Caroline Aspinge.

Tidigare samma morgon var Karol på väg till jobbet, klockan var strax efter kl 07.00 när han öppnade ytterdörren samtidigt som han höll på att sätta på sig skor samt ryggsäck. Han såg då hur ett par fötter stack fram, han öppnade ytterdörren mer och såg då en man som låg i trappuppgången med "en massa rött" runt huvudet. Karol uppfattade det röda först som målarfärg innan han förstod att det var blod från offrets huvud.

Karol hörde ett snarkande ljud från offret, och kände först inte igen mannen då han var så pass blek, men såg sedan att det var hans granne som låg där. Karol försökte då ringa på mannens ytterdörr, då han såg att nycklarna satt i ytterdörren, men fick ingen kom och öppnade dörren. Då gick Karol istället in i sin egen lägenhet, i vilken han möttes av sin fru och sade då till henne att hon inte skulle lämna lägenheten och att det låg en skadad man i trappen.

Därefter ringde Karol 112 och berättade vad han sett för en manlig operatör. På fråga från larmcentralens personal om mannen hade puls, gick Karol ut och kände efter och upptäckte då att mannen fortfarande hade puls.

Därefter hörde han sin fru säga att hon senare samma morgon hört en kraftig smäll, "typ som ett vapen". Detta ska, enligt Karol, hans fru ha hört vid 6-tiden på morgonen. Efter den smällen skall frun även ha hört hur dörren till brandtrappan slogs igen.

Karol berättar även att offrets mobil ringde konstant under den tid som han pratade med SOS.

Vidare minns Karol att sopnedkastets lucka var öppen, vilken han stängde.

Karol berättade även att det finns tre lägenheter på plan 8, den som han och hans familj bor i (fru och en dotter), en som hans mormor bor i (som för övrigt ej pratar svenska utan bara ungerska) samt den som offret och hans mamma och bror bor i.

RPS 502.1 00-01

På direkt fråga om det tidigare förekommit stök eller bråk från grannens lägenhet svarade Karol att de alltid hållit sig för sig själva, att han aldrig hört något utan tvärtom alltid varit trevliga och hjälpsamma vid de tillfällen han mött dem.

Uppgifterna berättade för pa Caroline Aspinge, 030728 kl. 07.30.

Arkivexemplar
FÖRHÖR

J:18 Bil Sid

01 Förhörsledare
Joel Persson, Pa

02 Förhörsplats
Gånglåtsvägen 35, Malmö

03 Föhörsdatum	04 Förhör börj kl	05 Dnr
030728	08.35	K 97076-03

06 ☐ Telefonförhör — 07 Förhöret intalat ☐ på band — 08 Utskriften utförd av jp

09 Hörd person (efternamn och alla förnamn i rätt följd, tilltalsnamnet MARKERAS	10 Personnummer
Pap, Karol-Gyula	

11 Yrke/ Titel	12 Födelsehemort (församling och länsbokstav)	13 Folkbokföringsort (församling och länsbokstav)

14 Postadress (Utdelningsadress och ortadress), telefon bostaden — 15 Medborgare i

16 Alternativ bostadsadress och telefon

17 Anställning (arbetsgivare, postadress), telefon, central sjömansregistrering

18 Föräldrars namn och postadress (betr. misstänkt som är minderårig eller utlänning

19 Ställning till misstänkt-målsägande-vittne — 20 Körkort m.m. ☐ — Klass (betr. kk) — Nat. bokst (betr. kk)

21 Den hörde är: ☐ Misstänkt ☐ Målsägande ☒ Vittne ☐ Annan

22 Förhörsvittne eller annan närvarande
Ej tillgängligt

23 Underättad om misstanke för / Anledning till förhöret
Hörs angående iaktagelser på Gånglåtsvägen 35

24 Försvarare (betr. i 12 § FuK iakttagna: ☐ Önskas ej ☐ Önskas (ev. namn)

25 Berättelse

Pap berättar att han blev väckt av sin hustru ca kl 06.30. Han gjorde sig iordning och gick ut i trapphuset för att bege sig till arbetet ca 07.00. När han kom ut i trapphuset såg han en man ligga på golvet med en stor blodpöl runt huvudet. Han tittade på mannen med uppger att han först inte kände igen honom för att personen i fråga var så blek.

Pap berättar att han observerade att luckan till sopnedkastet stod öppen varför han stängde den. Han gick fram till offrets dörr och ringde på. Han såg då att en nyckelknippa fortfarande satt i låset. Eftersom ingen öppnade dörren så gick han tillbaka in i sin egen lägenhet och ringde 112.

Pap berättar vidare att han själv inte hört eller sett något under morgonen. Han blev väckt av sin hustru som då berättade att hon hade hört en smäll utifrån trapphuset. Efter smällen så hade hon hört dörren till trappan slå igen och sedan fotstegen från någon som tog sig ned för trappan. Eftersom de, enlig Pap, är vana vid att barn springer i trappen och kastar smällare osv så hade inte reagerat på det hela utan berättat det för Pap när han skulle stiga upp för att gå till jobbet.

Enligt Pap skulle hustrun ha hört det hela vid 06-tiden någon gång.

Avslutningsvis berättar Pap att han inte känner offret eller dennes familj särskilt bra. De håller sig mest för sig själva. Han berättar vidare att han inte vet vad offret arbetar med, han uppger att han sett honom i arbetskläder någon gång.

Uppläst och godkänt

Förhöret avslutat kl 08.45

Förhörsledare: Gert-Inge Elofsson

Arkivexemplar **FÖRHÖR** — F 2:a Bil — Sid 1

Förhörsplats: Den hördes bostad

Förhörsdatum: 2003-08-03 — Förhör börj kl: 17.05 — Dnr: K 97076-03

☐ Misstänkt ☐ Målsägande ☐ Vittne ☒ Annan ☐ Telefonförhör — Utskriften utförd av (sign)

☐ Personalia-/dagsbotsuppgift ☐ Särskild handling ☐ Förhöret intalat på band

Hörd person (efternamn och samtliga förnamn i rätt följd, tilltalsnamnet markeras)	Personnummer (endast för misstänkt) Annan än misstänkt, se särskild handling
Pap, Karol Gyula	

Fylls ej i då motsvarande uppgifter redovisas på annan handling

Yrke/Titel	Födelsehemort (församling och länsbokstav)	Folkbokföringsort och länsbokstav

Postadress (utdelningsadress och ortsadress)	Telefon bostaden/mobiltfn	Medborgare i (betr. utl)

Anställning (arbetsgivare, postadress)	Telefon arbete

Föräldrars namn och postadress (betr. misstänkt som är underårig eller utlänning)

Körkort m.m. ☐ Har körkort — Klass — Nat.bokstav betr. kk — ☐ Saknar körkort ☐ Återkallat/Omh.taget kk — ☐ ADR-intyg (farl.gods) ☐ Har traktorkort — ☐ Förarbevis moped klass 1 ☐ Förarbevis terrängskoter

Ställning till misstänkt - målsägande - vittne	Förhörsvittne eller annan närvarande (t.ex. tolk)
Bekant	Judit Pap

Underrättad om misstanke för/Anledning till förhör

Inträffat mord på Gånglätsvägen 35 i Malmö. Den hördes kännedom och bekantskap med offret.

☐ Underrättad om innebörden av förenklad delgivning samt FuK 5 a § (adressändring)

Om gods tagits i beslag, gör någon anspråk på godset: ☐ Nej ☐ Ja ☐ den misstänkte ☐ målsäganden ☐ annan

☐ Underrättad enligt RB 27:11 a § (beslag) ☐ Flera beslagspunkter finns, se berättelse

Försvarare (best. i 12 § FuK iakttagna): ☐ Önskas ej ☐ Önskas (ev. namn)

Berättelse

Pap uppgav att han tillsammans med sin familj bott på området under cirka 6 år, och i nuvarande lägenhet cirka 4 år. Grannarna mittemot, familjen Al-Shariah, flyttade dit cirka 6 månader efter det att Pap flyttat till trappan.

Pap har endast goda relationer med familjen Al-Shariah. Alla i familjen är väldigt trevliga och artiga. Pap uppgav att den yngre brodern var mer öppen till sättet än den äldre brodern. Den yngre brodern, som han tror heter Mohammad, brukade skoja med Pap´s dotter då de ibland träffades i trappan eller hissen medan den äldre brodern, Firas, var mer reserverad.

Pap uppgav att familjen Al-Shariah i övrigt var relativt tillbakadragna och verkade endast umgås med släkt och landsmän. Pap kände till att familjen härstammade från Irak.

Pap uppgav att han inte kände grannarna mer än vad man gör då man bor på samma våningsplan. De hade aldrig besökt varandras hem. De brukade ibland träffas i trappan eller i hissen på väg till garaget till och från arbetet.

Pap nämnde att han och hans familj för några år sedan blivit utsatta för ofredande och olaga hot. Någon hade klottrat på väggarna i trappan där man förtalat Pap. I samband med denna händelse kastade även någon i något brinnande material genom

Bil
Sid 2

FÖRHÖR, forts.blad

Dnr K 97076-03

Hörd person (efternamn och samtliga förnamn i rätt följd, tilltalsnamnet markerat)	Personnummer
Pap, Karol Gyula	

Berättelse, forts.

brevinkastet. En tid därefter blev deras bil utsatt för stöld i samband med att de var på väg på semester. Bilen stod då parkerad utanför Pap´s föräldraradress på Folksångsgatan.

I augusti 2001 blev familjen utsatt för olaga hot och ofredande. En eller flera personer ringde hem till dem och hotade dem till livet. Familjen Pap hade sina misstankar om vem som låg bakom hoten men kunde inte leda dem i bevis. Den de misstänkte bodde då intill Pap´s föräldrar. För att försöka få ett slut på hoten hade Pap´s moder vid något tillfälle, då de visste att den de misstänkte hörde på, sagt högt att de anmält det inträffade till polisen och att man hade sökning på telefon. Därefter hade hoten och telefonsamtalen upphört.

Pap och hans hustru uppgav att de kände ett stort obehag efter vad som inträffat grannen Firas. Trots allt hoppades de att man skulle finna något motiv och anledning varför Firas blivit skjuten. Så länge denna fråga var obesvarad kände familjen ett stort obehag för att mördaren eventuellt taget fel på Firas och Pap.

Förhöret uppläst efter konceptanteckningar och godkänt.

Förhöret avslutat kl. 17.30

Förhör

Signerat av

Signerat datum

Polismyndighet
Skåne

Enhet
50UTR, Utredningssektion

Diarienr
1200-K97076-03

Hörd person	Personnummer
Pap, Karol-Gyula	

Den hörde är	ID Styrkt	Ställning till misstänkt - målsägande - vittne
Vittne	Nej	
Tolk		Språk

Brottsmisstanke / Anledning till förhöret
Kompletterande förhör beträffande dödsskjutningen på Gånglåtsvägen 35 i Malmö, den 28 juli 2003.

Underrättad om misstanke	Underrättad om rätt till försvarare (best i FUK 12§ iakttagna)	
Försvarare/ombud önskas	Försvarare/ombud närvarande	Godtar den försvarare som rätten förordnar

Förhörsledare	Förhörsdatum	Förhör påbörjat	Förhör avslutat
Christer Sterving	2011-04-14	12:37	13:39
Förhörsplats	Typ av förhör	Förhörssätt	
Den hördes arbetsplats.	RB 23:6	Ljudbandsförhör	
Förhörsvittne	Utskrivet av		
	C.S		

Involverad personal	Funktion
Mats R Johannesson	Biträdande förhörsledare

Berättelse

Nedan förhör är en sammanfattning. Förhöret i sin helhet inspelat på digital ljudfil.

Karol tillfrågades hur mycket information han eventuellt tagit del av tiden efter händelsen den här aktuella morgonen. Detta med tanke på att det presenterats en hel del i massmedia kring bl.a. denna händelse.
Karol berättade att han vet att Kvällsposten hade en rätt så stor upplaga kring detta, och det var sedan också "Sydsvenskan" som var hemma hos dem och tog lite bilder.
Han har tagit del av spekulationerna i tidningarna, fast under just den aktuella tiden undvek han tidningar.

Förhörsledaren påpekade att det även varit en del information på tv.
Karol sa att han var medveten om detta, men själv aldrig varit inblandad med detta.
En del av hans kolleger ställde frågor till honom då det hänt, som han då inte kunde svara på.
Direkt efter den aktuella händelsen höll han sig inte uppdaterad.

Förhörsledaren påpekade att då denne tog telefonkontakt med Karol inför detta förhör fick uppfattningen att Karol var medveten om att bl.a. händelsen på Gånglåtsvägen 35 blivit aktuell i massmedia igen, svarade Karol;
Att för ca. 3 veckor sedan, eller möjligt något längre, blev han uppringd av en journalist och tillfrågad hur han kände i samband med att Peter Mangs var misstänkt för dådet.
Karol svarade journalisten att han inte funderat mycket över detta.

På fråga om journalisten nämnde namnet Peter Mangs, svarade Karol;

Att det gjorde journalisten, och Karol visste redan vem personen var för han hade sett denne i tidningar och på tv. Både med namn och bild.
Vidare att han *(Peter Mangs/C.S)* också bott på Lindängen för några år sedan, vilket Karol också fick reda på via massmedia, samt att en av Karols arbetskolleger också påpekat detta för Karol efter att det presenterats i en tidningsartikel.

På fråga när Karol fick informationen kring Peter Mangs med både namn och bild, om detta var någon som var bekant för Karol innan detta tillfälle, svarade han;
Nej. Det är mycket möjligt att det är en person som han sprungit förbi vid något tillfälle, men det är inget som fastnat. Detta är ingen som Karol känner igen sedan tidigare. Varken namn eller ansikte.

På fråga om det mellan grannar i trappuppgången kort efter händelsen pratades något om vad som hänt, svarade han;
Nej, inte mer än att det rent allmänt blev en spänd stämning bland de boende, vilket visade sig genom att folk började titta sig över axeln. Det fanns en oro bland de boende, i princip i hela huset.

På fråga om det fanns någon speciell granne vid tillfället som Karol hade god kontakt med, svarade han;
Nej, det var inte mer än att han visste vilka de olika var, att de bodde i samma trapp.

På fråga om Karol hörde något av eventuella spekulationer ifrån de boende i området efter händelsen, svarade han;
Att han jobbade och han lämnade senast sin lägenhet kl. 06.45, och kom hem lite efter kl. 17. Hans tid utöver arbetet tillbringade han mest med familjen. Han pratade inte så mycket med grannarna, och har inte heller hört någonting.

Karol berättade vidare att det var en granne, som då bodde i nr. 33, och som dog för 6 år sedan i cancer, som stoppade Karol en dag då denne var på väg till affären. Den här grannen hade då frågat ut Karol vad denne visste, och om polisen hade berättat något för honom. Denna granne visste betydligt mer, eftersom han höll sig uppdaterad med massmedia, än vad Karol själv gjorde.
På fråga berättade Karol att denne granne hette något liknande "Voine" och bodde antingen på våning 3 eller 4. Hans *(ohörbart/C.S)* bor kvar.

Karol informerades om att enligt en uppgift så skulle det ha förvarats ett mjölkpaket i trapp-uppgången, som använts som någon form av askfat. Att de boende i trappan höll till just i trappan då de rökte.
På fråga om detta var något som Karol hade kännedom om, svarade han;
Ja, han vet att folk rökte i brandtrappan. Det hände att då han själv hade besök så istället för att folk skulle behöva gå ut på balkongen eller ut ifrån huset så rökte man i trappan.
Det var en vädjan ifrån vaktmästaren att om man tvunget skulle stå och röka i trappan så skulle man inte låta fimpar bli liggandes i trappan. Tanken var att fimparna skulle samlas på ett och samma ställe.

På fråga om det är känt av Karol att man just använde ett mjölkpaket för detta ändamål, svarade han;
Att han har för sig att där på våning 8 så använde man ett plåtlock ifrån en burk. Vad de andra använt kan han inte svara på.

På fråga hur Karols minne är idag beträffande den 28 juli 2003, svarade han;
Att minnet ifrån denna händelse sitter ganska tydligt kvar. Karol kommer ihåg hur han

(Firas/C.S) låg. Han kommer ihåg ljudet som han *(Firas/C.S)* lämnade ifrån sig. Att han kontrollerade om han *(Firas/C.S)* hade puls. Karol kommer ihåg en plastpåse som var ihopknuten bredvid dörren. Nycklar i dörren.

På fråga om Karol har något minne av tiden innan han upptäckte Firas denna morgon, svarade han;
Att hans arbetstider var kl. 07.30 till 16.15. Karol brukade alltid vakna kl. 06.30, men steg inte upp då, utan han tyckte om att ligga kvar ett tag och det brukade istället bli kvart/tjugo i 7 som han gick upp. Han var sedan snabb på att klä på sig och lämna lägenheten.
Själva smällen hörde inte Karol, utan det gjorde hans fru. Hon blev väckt av den. Karol har idag inget minne av att han hört någon smäll.

På fråga om Karol har något minne av att hans fru sa någonting om den här smällen till honom, svarade han;
Att det gjorde hon inte. Det var först senare den dagen som hon berättade detta för Karol. När Karol öppnade lägenhetsdörren denna morgon var han ovetande om att det varit en smäll tidigare. Han öppnade dörren, som öppnas ut mot trappan. Det lät som om någon snarkade. Därefter såg han ett par fötter. Hans första tanke var att det var någon uteliggare som somnat där. Karol såg sedan vem det var.
När man kommer ut ifrån Karols dåvarande lägenhet så har man till vänster brandtrappan och bredvid den hissen. Till höger var Karols mormors lägenhet, och rakt fram bodde Firas.

*På fråga om Karol minns något beträffande hur portlåset till uppgång 35 fungerade, svarade han;*Att det fungerade ungefär som det gör idag. Det finns porttelefon vid entrén, och en "postingång" som man trycker på och som fungerar mellan kl. 08 fram till kl. 17. Övrig tid får man trycka på porttelefonen.
Men dörrarna, bak- och källardörrar, till huset stod ofta uppställda. Folk kunde komma och gå hur de ville.

På fråga redogjorde Karol för att källaren binder ihop alla tre trappuppgångarna i huset. Kommer man in i källaren så kan man utan bekymmer komma upp i de olika trappupp-gångarna utan nyckel.
Vidare så på den tiden var vinden låst. Man behövde en särskild nyckel ifrån vaktmästaren för att komma in på vinden.
De boende har endast förvaring på vinden, inte i källaren. I källaren finns bara tvättstuga och återvinningsrum.
Beträffande vindsnyckeln som man fick låna av vaktmästaren så kom dessa på drift. De lämnades inte tillbaka m.m., och med tiden byttes låsen och idag har alla själv nyckel som passar.
I övrigt har vinden också förbindelse med husets olika trappuppgångar, med branddörr dem emellan.

På fråga när Karol flyttade till Gånglåtsvägen 35, svarade han;
Att de flyttade in i slutet av februari-98. Innan dess bodde de, han och frun, i en "tvåa" på Gånglåtsvägen 37. I nr. 37 flyttade han in i någon gång -94/-95. Han bodde då på botten-våningen.
Dessförinnan bodde Karol hemma hos sina föräldrar på adressen Folksångsgatan 37. När Karol flyttade hemifrån hade han vid denna tidpunkt fått jobb som vaktmästare på Lindängs-skolan.

På fråga berättade Karol vidare att han var 11 år gammal då de kom till Sverige. De kom då ifrån Rumänien. Namnet Pap är ett ungerskt namn, och de är ungrare ifrån Rumänien.

På upprepad fråga kring Karols arbetstider berättade denne att arbetstiden var kl. 07.30 – 16.15, men han brukade duscha och basta efter jobb, så han var inte hemma förrän vid 17-tiden.
På den tiden låg hans arbetsplats, Bilia, på Värnhem. Här arbetade Karol från år 2000 till år 2007.
Under denna period, 2000-2007, hade Karol denna arbetstid, mån-fre.

På fråga hur Karol tog sig till och ifrån sin arbetsplats under tiden innan och fram till 2003, svarade han;
Att det gjorde han med egen bil varenda dag. Det fanns ingen han kunde samåka med.
Karol hade egen garageplats, och bilen han ägde var en "Kangoo" av 99 års modell. Han köpte bilen –01, och registreringsnumret var KHX 923.
Karol använde alltid sin garageplats och lät inte bilen stå uppe i markplan.

På fråga om Karol vid tidpunkten, 2003, hade något annat i sin tillvaro, förutom sin arbetstid, som var inrutat på fritiden, svarade han;
Inte mer än vad han har idag. Det var fiske, promenader med familjen, men inga förenings-aktiviteter.

Karol informerades att han i tidigare förhör nämnt att han kunde träffa på den som blev skjuten i trappan, i hissen och i garaget till och ifrån jobbet.
Frågan ställdes om detta var något som hände ofta.
Karol svarade att han tror att han *(Firas/C.S)* jobbade på ManPower, och hade lite olika arbetstider. Oftast var det att de båda kom hem vid samma tid eller så gick de samtidigt. De stötte på varandra i hissen för han *(Firas/C.S)* hade också bil i garaget.

På fråga om det var mer en regel än ett undantag att Karol stötte på honom på morgonen på väg till jobb, om det var en gång i veckan eller nästan varje dag, svarade han;
Det var periodvis. Vissa tillfällen var det i princip varje dag, sedan kunde det gå någon vecka eller två utan att Karol såg honom. Åtminstone inte på morgnarna, men kanske träffat på honom på eftermiddagen.
Det har aldrig varit något fast regelbundet att det var varje morgon och varje kväll att de stött på varandra. Det var mer några dagar, sedan var det ingenting och igen någon dag.
Det var inte varje dag som Karol stötte på honom. Så var det inte.

På fråga om Karol själv hade samma rutin varje morgon, om han gick samma tid varje morgon, svarade han;
Ja, för det mesta.

På fråga om Karol har något minne av hur det var med detta, tiden kort innan denna morgon, om Karol träffat på honom då tidigare morgnar, svarade han;
Som han minns det nu så kan han inte påstå att han träffat på honom *(Firas/C.S)*. Karol kan inte heller minnas sig att han sett hans *(Firas/C.S)* mor eller bror dagarna innan.

Vidare informerades Karol om att ytterligare tid innan, den 13 juni 2003, så var det en skjutning i huset mitt över.
Karol nämnde att han hört talas om detta.

På fråga om Karol kommer ihåg om han hade någon sommarsemester detta år, 2003, svarade han;
Ja, det hade han. Han brukade få juli-semester. De åkte då till Rumänien varje sommar. De var då borta ca. 5 veckor.

På fråga om Karol hade haft semester då detta hände den 28 juli 2003, svarade han;
Att det tror han. Karol har för sig att det antingen var hans mor eller hans bror som nämnde det för honom *(skjutningen den 13 juni 2003/C.S).*

På fråga om det är rätt uppfattat av förhörsledaren att Karol inte var i Sverige vid tidpunkten för skjutningen den 13 juni 2003, svarade Karol;
Att så som han kommer ihåg det så var han inte i Sverige då.

På fråga om datumet den 13 juni är förknippat för Karols del till något speciellt, födelsedagar eller annat, svarade han;
Nej, ingenting. Hans fru fyller år i början av juli och då brukar detta sammanfalla med att de är iväg på semester i Rumänien.

Vid påpekande att Karols yngre bror också vid tillfället 2003 bodde i området, i nr. 49, berättade Karol;
Att brodern bodde i huset mitt emot, i samma hus som den första skjutningen. Brodern bodde i nr. 49 på våning 5.
Karol kan inte minnas när brodern flyttade in på denna adress, men när den första skjutningen var så hade denne bott där ett tag.

Förhörsledaren påpekande att Karol själv i ett tidigare förhör uttryckt en viss oro för att den som blivit skjuten bodde precis sidan om Karol själv och relaterade den oron till att det tidigare år förekommit vissa incidenter där Karol själv var drabbad. Bl.a. hade det klottrats i trappuppgången och de hade också råkat ut för en del telefonsamtal.
Karol berättade att han arbetade som vaktmästare på Lindängsskolan. Han tror nog att det var efter att han slutat detta arbete som han en morgon skulle till jobbet upptäckte att det stod klottrat i hissen, på garageporten och nere i källaren; "HSB ut med pedofilen Pap i 35".
Vidare berättade Karol att då när detta hände så var det inte HSB som ägde husen längre. Karol tror att husägaren var Nordstedt fastigheter. Dessa hade köpt dessa ifrån HSB något år innan.
Det gjordes då en polisanmälan *(K 131573-00, 2000-10-16/C.S)* och Karols moder tog en bild på detta.
Något år därefter så var det någon som tyckte att det var väldigt "kul" att ringa. I början var det på kvällarna. Det lät som något arabiskt språk. Det var oftast Karols fru som svarade, som sa att vederbörande hade ringt fel. Detta upprepades de första 2-3 ringningarna, sedan började uppringaren bli väldigt otrevlig. Karols fru blev kallad för hora, och det framfördes att hon skulle dödas.
Detta pågick en längre tid och också då gjordes en polisanmälan *(K 103720-01, 2001-08-10 – 20/C.S)* .
Polisen sa vid tillfället att de inte skulle överdramatisera det, men Karol kände en oro för sin fru då han själv var iväg på sitt arbete.

På fråga om Karol själv svarade någon gång på dessa samtal, svarade han;
Att det gjorde han vid ett tillfälle, men det var ingen röst han kände igen.

På fråga om Karol fick någon uppfattning om det var en man eller kvinna, svarade han;
Att det var definitivt en man. Beträffande "röstens" ålder var inget han tänkte på.

Karol berättade vidare att det var en morgon då de vaknade som de upptäckte någon pappersbit som var inslängd via brevinkastet och som hade brunnit. *(K 137611-00, 2000-10-27/28/C.S)*
Det var något som var skrivit på denna lapp, men det var inget som Karol kunde tyda. Karol har för sig att denna lapp överlämnades till polis.

På fråga om Karol, när han upptäckte klottret, inte tänkte; vem och varför har någon skrivit så här?, svarade han;
Att för det första så blev han väldigt irriterad och förbannad över det hela. Han umgicks inte med grannarna. Han hade väldigt svårt att tro att det var någon av dem som gjort det. Han fick sedan höra flera år efteråt att det var en ensamstående mamma som bodde på bottenvåningen. Hon hade träffat en ny pojkvän, och den som gjorde detta *(klottret/C.S)* skulle ha varit fadern till den ensamstående mammans dotter. Fadern skulle ha trott att det var Karol som var den nya pojkvännen. Huruvida detta är sant eller inte vet inte Karol. Detta hände vid två tillfällen, att det klottrades. *(Andra tillfället; 2000-10-26/27/C.S)*

På fråga av vem han fick höra denna förklaring, svarade Karol;
Att det var av El Massou. De bor än idag kvar på bottenvåningen i nr. 35.

På fråga om det är rätt uppfattat att klottret enligt denna förklaring skulle i så fall varit riktat mot den ensamstående mammans nya pojkvän istället för mot Karol, svarade denne;
Att detta var vad de *(El Massou och den nya pojkvännen/C.S)* själva misstänkte.

Förhörsledaren påpekade att man till och med skrivit Karols efternamn.
Karol höll med om detta och påtalade att vid entrén, vid porttelefonen, så står de boendes namn och lägenhetsnummer, och vid tidpunkten så stod Karols namn som; Pap K&J.

På fråga när i tid som Karol slutade som vaktmästare på skolan, svarade han;
Att han tror att det var –97.

På fråga om det fanns någon händelse eller någonting ifrån Karols tid som vaktmästare på skolan som kunde ha någon koppling till klottret, om det var något som han funderade på då, svarade han;
Nej. Det var inte mycket som hade hänt på skolan, förutom sönderslagna rutor och lampor. Detta var saker som hände på icke skoltid.

På fråga om Karol hade några obehag med skolans elever, svarade han;
Nej.

På påpekande att beträffande anmälan som gjordes hösten 2000, (K 137611-00, 2000-1027/28/C.S) så skulle Karols mamma satt upp en egenhändigt skriven lapp vid klottret i trappan på vilken det stod; "Din dumma klottrare. Håll till godo. Snart är du avslöjad. Några har sett dig och du är polisanmäld.", svarade Karol;
Att det är inget han har minne av, men det skulle inte förvåna honom att hon gjort detta. För Karols del var det obehagligt för han hade själv en dotter, och tycker inte att det är okej över huvudtaget när någon ger sig på barn.

Vidare påpekades att enligt anmälan beträffande telefonsamtalen 2001, så misstänkte de själva någon som bodde granne med Karols mamma. Hans mamma hade vid tillfälle också talat högt om dessa samtal, att de var polisanmälda och att det var sökning på telefon, så att de som man misstänkte hörde detta.
Karol berättade att just hos hans föräldrar har det hänt en del underliga händelser. Bilen har blivit uppbruten, säkringarna har varit utryckta, utan att något blivit tillgripit. Bara rent djävulskap.
Vid en påsk, då Karol och hans familj skulle åka ner till Rumänien, stod deras bil obevakad utanför hans föräldrars adress.
Under denna tid blev det inbrott i bilen och en resesäng och två väskor blev stulna.

(K41062-01, 2001-04-06/C.S) Det var vid detta tillfälle Karols föräldrars bil som man lånat.
Vid ett annat tillfälle så hade någon tömt en pulversläckare i samma bil.
De misstänkte då att det var grannarna till en annan familj, vilka Paps kände. Men det var bara misstankar.

På fråga hur dessa misstankar uppstod, svarade Karol;
Att dessa *(de som de misstänkte/C.S)* umgicks med grannarna till Karols föräldrar. De misstänktas söner och Karols föräldrars grannars barn var vänner. Dessa *(sönerna/C.S)* är betydligt yngre än Karol själv, och de är inga som han umgåtts med.
Antingen var det Karols far eller mor som överhörde något ifrån dessa som gjorde att de misstänkte dem.
Grabbarna var vid den aktuella tidsperioden 15-16 år.
På upprepad fråga, med anledning av grabbarnas ålder, om rösten till telefonsamtalen var något som man då gjorde någon koppling till, om denna tillhörde en yngre eller äldre person, svarade Karol;
Att han vet faktiskt inte, men skulle han ha gissat så tillhörde rösten någon i 30-års åldern.
Det var inget han då tänkte på, men Karol är ganska säker på att det var ingen tonåring som ringde dessa samtal.
Det var mest hans fru som tog emot dessa samtal, då de ringdes mestadels då Karol var på jobbet.

På fråga om Karol fick någon uppfattning om det var en och samma person som ringde dessa samtal, svarade han;
Att vid de två samtal som han svarade på, så fick han känslan att det var samma person.

På påpekande att enligt anmälan så pratades det både svenska, engelska och svenska ifrån uppringaren, svarade Karol;
Att svenska och arabiska kommer Karol ihåg, men inte engelska.

På fråga om Karol har upplevt något annat obehag, liknande klottret, den brända papperslappen och samtalen, tiden efter att dessa samtal upphörde, svarade han;
Att det varit lugnt, förutom att det vid tre tillfällen varit brand i garaget och att det hittades en knivskuren man på parkeringen, men inget som varit direkt riktat emot Karol och hans familj.

På fråga om Karol har någon kännedom beträffande tiden 2001-2003, om där förekommit något annat skrivit av eventuellt rasistiskt budskap i trappan, svarade han;
Nej, inget han kan komma ihåg.

På påpekande att enligt en annan uppgift så skulle det ha varit uppsatt någon lapp i trapphuset med texten liknande; "Bevara Sverige svensk", svarade Karol;
Det är mycket möjligt, men det är inget som han kommer ihåg.

Karol fortsatte att berätta att under denna tid så var hans "rutt" ut genom lägenheten på våning 8, in i hissen ner till källaren, och genom denna ut och in i garaget. Samma väg omvänt då han kom tillbaka hem ifrån sitt arbete.

Vidare påpekades att förhörsledaren inte kunnat hitta någon information att då polis vid det aktuella tillfället hörde boende i trappan pratat med Karols mormor som också bodde på samma våningsplan som Karol och Firas.
Karol berättade att han tror att det var så att då polis pratade med hans fru så släppte de även in hans mormor. Karols mormor kan inte svenska, och han har för sig att hans fru nämnde för polis att hon var orolig för Karols mormor då denne är gammal och hade problem med sitt

hjärta.
Karols mormor var hemma vid tidpunkten och var nog inne hos Karols fru då polis också var där.

På fråga om Karol själv pratat med sin mormor om den här händelsen, om hon eventuellt sett eller hört något denna morgon, svarade han;
Nej. Det har han inte gjort. Hans mormor har gått på olika mediciner för blodtrycket och hjärtat, vilket har påverkat henne på olika sätt.

På fråga om hans mormor sagt något själv av vad hon eventuellt upplevt denna morgon, svarade Karol;
Att hans mormor sett då Firas blev hämtad därifrån, och även då insatsstyrkan tog sig fram i trappan och in i lägenheten. Detta har hon berättat. Karol kan tänka sig att hon stått "fast-klistrad" vid titthålet i sin lägenhetsdörr och sett detta.

På fråga om Karol har något minne av att hans mormor själv nämnt att hon hört något liknande det som hans fru hört denna morgon, svarade han;
Nej, faktiskt inte.

På fråga om Karols mormor är i livet än idag, svarade Karol;
Att det är hon.

På fråga om Karol själv hade något ytterligare att tillägga, svarade han;
Nej. Inte mer än att det varit en hel del om detta på "Efterlyst", och att hans fru då följt händelsen.

På påpekande att hans fru var gravid vid tidpunkten, och frågan ställdes om hon då var hemma eller jobbade, svarade Karol;
Att hon gick hemma.

Karol informerad om att det råder yppandeförbud och dess innebörd.

Förhöret slut kl. 13.39.

Polismyndighet
Skåne

Förhör

Signerat av

Signerat datum

Enhet
50UTR, Utredningssektion

Diarienr
1200-K97076-03

Hörd person	Personnummer
Pap, Karol-Gyula	

Den hörde är	ID Styrkt	Ställning till misstänkt - målsägande - vittne
Vittne	Nej	

Tolk	Språk

Brottsmisstanke / Anledning till förhöret
Kompletterande förhör.

Underrättad om misstanke	Underrättad om rätt till försvarare (best i FUK 12§ iakttagna)	
Försvarare/ombud önskas	**Försvarare/ombud närvarande**	**Godtar den försvarare som rätten förordnar**

Förhörsledare	Förhörsdatum	Förhör påbörjat	Förhör avslutat
Christer Sterving	2011-04-29	09:45	09:50
Förhörsplats	**Typ av förhör**	**Förhörssätt**	
Telefon	RB 23:6	Telefonförhör	
Förhörsvittne	**Utskrivet av**		

Berättelse

Datum och klockslag som ovan ringdes Karol upp med anledning av kompletterande frågeställning beträffande Karols sommarsemester 2003.

Karol berättade att han tillsammans med sin fru, Judit, diskuterat saken och kommit fram till följande.
Denna sommar väntade Karols fru, Judit, barn till sep-okt. Därav hade man tidigarelagt sin semester till maj-juni.
De hade 5 veckors ledighet och Karol vill minnas det som att man var ledig sista veckan i maj och därefter de 4 följande veckorna i juni. Denna tid tillbringades i Rumänien.

Förhöret slut kl. 09.50.

FÖRHÖR

01 Förhörsledare
R.Agnvik krinsp

02 Förhörsplats
Bostaden

03 Föhörsdatum 030728
04 Förhör börj kl 08.40
05 Dnr K 97076-03
06 ☐ Telefonförhör
07 Förhöret intalat ☐ på band
08 Utskriften utförd av

09 Hörd person (efternamn och alla förnamn i rätt följd, tilltalsnamnet MARKERAS
Pap, JUDITH

10 Personnummer

11 Yrke/ Titel

12 Födelsehemort (församling och länsbokstav)

13 Folkbokföringsort (församling och länsbokstav)

14 Postadress (Utdelningsadress och ortadress), telefon bostaden

15 Medborgare i

16 Alternativ bostadsadress och telefon

17 Anställning (arbetsgivare, postadress), telefon, central sjömansregistrering

18 Föräldrars namn och postadress (betr. misstänkt som är minderårig eller utlänning

19 Ställning till misstänkt-målsägande-vittne

20 Körkort m.m. ☐
Klass (betr. kk)
Nat. bokst (betr. kk)

21 Den hörde är
☐ Misstänkt ☐ Målsägande ☐ Vittne ☒ Annan

22 Förhörsvittne eller annan närvarande
Ej tillgängligt

23 Underättad om misstanke för / Anledning till förhöret

Paps iakttagelser den 28 juli på Gånglåtsvägen 35 i Malmö.

24 Försvarare (betr. i 12 § FuK iakttagna
☐ Önskas ej ☐ Önskas (ev. namn)

25 Berättelse

Judith uppgav att hon låg och sov när hon vaknade av en skarp knall från trappan. En 2-3 sekunder senare hör hon hur den tunga branddörren slår igen hon hör också steg i brandtrappan när någon springer ner. Judith kan inte säga om det är en eller flera som springer ner i trappan. Judith hör heller inga röster.

När Judith hör knallen/skottet och vaknar tittar hon på sin väckarklocka och den visar 6.26. Vid kontroll med fröken ur så visar det sig att väckarklockan går 3 minuter för sakta.

Efter ca 10 minuter väcker Judith sin man Karol. Hon berättar vad hon hört men man gör inget. Karol går upp och klär sig för attt sedan gå till arbetet. När han öppnar ytterdörren ser han en mansperson ligga vid dörren mittemot. Mannen blöder från huvudet. Karol går in i sin lägenhet och ringer efter polis. Judith kan höra hur den skjutne rosslar, det lät precis som han snarkade högt.

Judith berättar vidare att de inte känner sina grannar så väl, det blir mest lite prat i trappan när man springer på varandra. Firas hade alltid verkat glad och skötsam.

Igår på eftermiddagen hade Judith stött på Firas i trappan. De pratade en kort stund och Judith fick den uppfattningen att han var ledsen/bekymrad över någonting.

Judith kan inte se någon förklaring till det som hänt.

Förhöret uppläst och godkänt. Förhöret slut kl 08.55.

Polismyndighet
Skåne

Förhör

Signerat av

Signerat datum

Enhet	Diarienr
50UTR, Utredningssektion	1200-K97076-03

Hörd person		Personnummer
Pap, Judit		
Den hörde är	**ID Styrkt**	**Ställning till misstänkt - målsägande - vittne**
Vittne	Nej	
Tolk		**Språk**

Brottsmisstanke / Anledning till förhöret
Kompletterande förhör beträffande dödsskjutningen på Gånglåtsvägen 35, MALMÖ, den 28 juli 2003.

Underrättad om misstanke	Underrättad om rätt till försvarare (best i FUK 12§ iakttagna)	
Försvarare/ombud önskas	**Försvarare/ombud närvarande**	**Godtar den försvarare som rätten förordnar**

Förhörsledare	Förhörsdatum	Förhör påbörjat	Förhör avslutat
Christer Sterving	2011-05-02	10:20	11:02
Förhörsplats	**Typ av förhör**	**Förhörssätt**	
Den hördes bostad	RB 23:6	Ljudbandsförhör	
Förhörsvittne	**Utskrivet av**		
	C.S		

Involverad personal	Funktion
Mats R Johannesson	Biträdande förhörsledare

Berättelse

Nedan förhör är en sammanfattning. Förhöret i sin helhet inspelat på digital ljudfil.

Judit informerades om att detta förhör handlar om händelsen den 28 juli 2003 i trappuppgång nr. 35 på adressen Gånglåtsvägen.

På fråga om Judit följt med i massmedia, tv och tidningar, vad som där sagts beträffande denna händelse, svarade hon;
I början gjorde hon det, men sedan ville hon bara glömma. Därefter har det sedan kommit upp igen efter det att den här mannen blev misstänkt. Detta har hon sett i tidningar.

På fråga vilken information Judit fått genom tidningar, svarade hon;
Att det är inte så mycket. Bara att det känns som samma sak, den här skjutningen och den med den äldre mannen i det andra huset. Att dessa händelser var på kort tid. Att man inte vet om det var något särskilt med dessa två, om de kände varandra.
Judit berättade vidare att den här mannen som dödat så många och som blev häktad har hon också läst om.
Judit tyckte också att det skulle ha varit skönt att få höra och läsa att det var "rätt" man som man tagit. Då skulle man kunna känna att nu var det slut.

På fråga om Judit sett något namn på den som hon nämnt som skulle vara misstänkt enligt tidningarna hon läst, svarade hon;
Att hon har för sig att det var Peter någonting, ett svenskt namn. Någon som mördade flera invandrare.

På fråga om Judit även sett någon bild på hur den här mannen skulle ha sett ut, svarade hon;
Att det var bild också i tidningen.

På påpekande att Judit även nämnt att det, ungefär i samma tid, var en skjutning i huset sidan om, svarade hon;
Ja, hon vet inte om det bara var några veckor innan *(innan skjutningen i nr.35/C.S).* Det var en äldre man. Det var på samma sätt, avrättning uppe på åttonde våningen.

På fråga om Judit sett bild och namn på den personen också, svarade hon;
Ja. Det visades de två husen på samma gata. Det var en bild på grannen, Firas, och en bild med den äldre mannen.
Hon har även sett bilder på andra människor som också blev dödade, och spekulationer om det var samma gärningsman.

På fråga om Judit, då hon såg bilden i tidningen, på den som är misstänkt och som Judit tror heter Peter, om detta var något hon reagerade på då, om hon kände igen namnet eller bilden, svarade hon;
Nej. Hon tyckte att det var ett vanligt ansikte.

På fråga hur det var med den äldre mannen som bodde i huset intill, om denna bild och namn var bekant för henne, svarade hon;
Nej, hon har aldrig sett honom.

På fråga hur länge de bott i området, svarade hon;
Att det är 12-13 år. Först bodde de i nr. 37 *(Gånglåtsvägen/C.S),* men bara under 1-2 år. Därefter flyttade de till nr. 35.
Förhörsledaren visade blid (A) för Judit, och frågan ställdes om hon kände igen den.
Judit berättade att det är den samme som hon sett i tidningen.
Judit berättade vidare att hon tyckte då att han verkade riktigt bekant. Kanske var det hennes hjärna som spelade henne ett spratt, men det kändes så. Kanske var det bara så som hon tänkte. Det var ju inget ansikte som utmärkte sig, med t.ex. en stor mustasch eller något annat som var lätt att komma ihåg. Det var ett rätt vanligt ansikte, som kanske bara liknade någon annan, men när hon såg honom första gången tänkte hon att honom har hon sett innan. Hon vet inte varför.

På fråga om Judit kom längre i sina funderingar då, och kunde komma fram till någon koppling varför hon eventuellt skulle kunna känna igen honom, svarade hon;
Att hon kände lite rädsla den kvällen, och sa till sin man; herre gud tänk om jag sett honom, tänk om jag har gått förbi honom och varit så nära en människa som kan göra sådana här saker.

På upprepad fråga om hon hittade något konkret i sitt minne som hon kunde koppla till detta ansikte, svarade hon;
Nej.

Förhörsledaren visade bild (B) för Judit.
Judit berättade att denna bild såg hon i tidningar och på Efterlyst. Det är den gamla mannen som dog i det andra huset.

På fråga om det var något bekant över detta ansikte, svarade hon;
Nej, hon visste inte ens att han bodde där.

På påstående att vad som tidigare framgått så har hennes man, under tiden de bott i huset (Gånglåtsvägen 33&35/C.S) haft arbete, och frågan ställdes om även Judit haft jobb.
Judit berättade att fram till dess att hon fick sitt andra barn *(okt-03/C.S)* jobbade hon bara lite på kvällarna.

På fråga om Judit nu gått hemma, om det funnits någon gemensam träffpunkt för de boende i området, svarade hon;
Att det finns en hyresgästförening som brukade träffas, men där var aldrig hon eller hennes man. Hon tror att hyresgästföreningens lokal fanns på bottenvåningen i det andra huset.

På fråga berättade Judit vidare att föreningen brukade ordna med aktiviteter för de boende. Det kunde t.ex. vara gemensamma grillningar, men Judit och hennes man har en stor släkt här, med svärföräldrarna och svåger/svägerska boendes nära, så de är mest tillsammans med familjen. De har själva inte varit med någon gång vid föreningens sammankomster.

På fråga vart de bodde innan, svarade Judit;
De flyttade först in i granntrappan, nr. 37. Detta var 1999. Innan dess så bodde de 2-3 månader hos hennes svärföräldrar på Folksångsgatan. Detta var deras första boende då de kom till Sverige.

På fråga vad Judit idag rent allmänt minns ifrån den här morgonen, svarade hon;
Att hon minns allt. Det kan hon inte glömma.
Hon vaknade tidigt, vilket var normalt för henne.

Förhörsledaren påpekade att detta var en måndags morgon.

Judit fortsatte att berätta att kommer inte ihåg vad det var för veckodag, men hon hörde en jättekraftig smäll.

På fråga om Judit kommer ihåg var i lägenheten hon då befann sig, svarade hon;
Att hon låg i sovrummet, och tänkte att snart skulle Karol vakna. Hon tittade på klockan och såg att det var lite tid kvar tills mannen skulle vakna. Det var då hon hörde något liknande som någon tappade något av järn. Det var jättekraftigt. Sedan hörde hon "pam, pam, pam", steg och dörren som smällde. Hon tänkte då att någon hade varit uppe på vinden och gjort något. De bodde på åttonde våningen och det var många som brukade gå upp på vinden.
När sedan Karol vaknade så berättade hon detta för honom.
Därefter så hörde de något som precis när någon snarkar. Det var ett högt ljud. Judit tittade ifrån balkongen, men såg ingenting. Därefter så tittade hon genom dörren *("tittöga" i dörren/C.S)*, men kunde inte heller se något där. Man tittar ju mest i samma höjd.
Sedan var hennes man klar och sa att han skulle gå. Han öppnade dörren, och sa "oj, gå tillbaka".
Judit frågade vad det var, och då svarade Karol att det var deras granne. Att denne låg på golvet, och att Judit inte skulle gå ut.
Karol stängde dörren och sa att de var tvungna att ringa för grannen hade slagit sig i huvudet.

På påpekande att beträffande de här smällarna som Judit hört, så skulle enligt Judit den första varit väldigt kraftig.
Judit sa, ja, och efter att polisen berättat vad det varit så förstod Judit att det var det hon hade hört.

På vidare påpekande att Judit även nämnt att hon också hört andra ljud, förutom "snarkningarna", bl.a. dörren, berättade hon;
Att dörren var precis några sekunder efter den kraftiga smällen, och precis därefter springet i

trappan.
Det händer ibland när inte hissen fungerar att barn bara släpper dörren och sedan springer ner i trappan.

På påstående att det då inte är något ovanligt att man kan höra spring i trappan, svarade Judit;
Att så är det. Speciellt när det är så tyst på morgonen så kan man höra spring i trappan inifrån deras sovrum.

På fråga om det stämmer att Karols farmor, Fransiska, vid tillfället också bodde granne på samma våning, svarade Judit;
Att det stämmer, och hon sa också att hon hade hört någonting, samma sak som Judit.

Förhörsledaren påpekade att det finns inget dokument som tyder på att Fransiska blev hörd vid tillfälle, 2003.
Judit sa att Fransiska kan inte svenska.

På fråga om Judit pratade med henne den här dagen, svarade hon;
Ja. Fransiska kom in till dem då polis var där. Hon var mycket rädd. Hon var väldigt gammal och de försökte nämna så lite som möjligt för henne.
Fransiska undrade vad det var hon hade hört, och fick förklarat för sig att grannen hade blivit dödad.

På fråga om Fransiska berättade något för Judit vad det faktiskt var som hon hade hört, svarade Judit;
Ja, det var samma sak, smällen, men hon tror inte att Fransiska nämnde något om spring i trappan.
Fransiska sa samma sak som Judit först trott. Att någon tappat något.

På fråga om Judit vet ifall också Fransiska gick och tittade genom dörren, svarade Judit;
Att det hade även Fransiska gjort, men hon hade inte sett någonting. Detta berättade hon för Judit.

Judit fortsatte att berätta att när de berättade för Fransiska att det var ett skott de hört så stod det klart även för Fransiska att det var det som hon hade hört. Det var inte då svårt för Fransiska att förstå detta då hon själv genomlevt andra världskriget och hennes man hade varit jägare.

På påstående att Firas bodde tillsammans med sin mor och bror, ställdes också frågan om Judit kunde berätta hur hon uppfattade Firas och hans familj, svarade hon;
Firas var mycket hjälpsam, helt otroligt. Han öppnade alltid dörren till hissen. Hälsade alltid väldigt trevligt, och frågade hur det var.
Han jobbade på Manpower. Han hjälpte alltid sin mamma med handlingen. Han var jättelugn.
Firas lillebror, han var mer "busig". Han brukade skoja med Judits dotter.
Det var alltid så lugnt och tyst inifrån deras lägenhet. Då och då kunde det komma släktingar, eller bekanta. Det var då familjer som kom och hälsade på. Det var inte unga killar som sprang där.
Mamman var också en mycket trevlig kvinna. Hon kunde nog inte svenska, så hon hälsade bara.

På fråga om Judit fick någon uppfattning om de båda sönerna hade många kamrater, om det var spring till lägenheten, svarade hon;
Nej, även om det var 1-2 killar tillsammans med Firas lillebror så gick de alltid in i

lägenheten utan att föra väsen.
De blev aldrig störda av dessa grannar.

På fråga om Judit kommer ihåg att hon i ett förhör 2003 nämnt att hon träffade Firas kvällen innan i trappan, svarade hon;
Ja, han var jättetrött. Hon vet inte, men hon tror att han hade ägg eller någonting i handen, i någon påse. Han slängde också sopor, om hon kommer ihåg rätt.
Judit frågade honom hur det var med honom, och han svarade att det var som vanligt. Men hon såg på honom att han var jättetrött.

Förhörsledaren påpekade att bilden Judit ger är att det var uppe på våning 8 som hon träffade Firas.
Judit svarade att det stämmer.

På fråga om hon kommer ihåg ungefär vilken tid på dygnet detta var, svarade hon;
Nej, tyvärr, men det måste ha varit eftermiddag/kväll. Säkert efter jobbet.
Judit kom sedan på att det var en söndag, och i och med det så vet hon inte alls vid vilken tidpunkt det kan ha varit.

Förhörsledaren läste upp ur Judits tidigare förhör (030728, kl. 08.40/C.S);
"Igår på eftermiddagen hade Judith stött på Firas i trappan."
Judit ställde sig frågande till att det stod "i trappan".

Förhörsledaren fortsatte att läsa ur samma förhör;
"De pratade en kort stund och Judith fick den uppfattningen att han var ledsen/bekymrad över någonting."
Judit sa att det var någonting sådant. Mest trött kanske.

På fråga om det var något speciellt som Firas sagt till henne, svarade hon;
Nej.

På fråga om det var så som Judit uppfattade honom, då hon såg honom, svarade hon;
Ja, det var inget speciellt.

Judit berättade vidare att hon sällan tog trapporna. Hon var också vid tillfället gravid. Men ibland kunde man känna röklukt ifrån trappan. Det var några som rökte där.
Vid de tillfällena som de gav sig upp på vinden via trappan så kunde man se en massa fimpar där.

Förhörsledaren påpekade att det finns en uppgift att i trapphuset så förvarades det ett mjölkpaket, som användes som askfat.
Frågan ställdes om Judit känner igen detta.
Judit har hört någonting av Karol då denne pratat med vaktmästaren. Det rörde sig då om att man inte skulle kasta fimparna i trappan, utan man skulle ha något att kasta dem i.

*På fråga om Judit har något minne av att hon sett mjölkpaket ståendes i trappan, svarade hon;*Nej.

*På fråga om Judit känner till ifall någon av grannarna var rökare, svarade hon;*Nej.
Hon kommer ihåg att några månader innan så var det några ungdomar, 16-17 åringar, som var där och rökte. Hon sa då till dessa, och dessa bodde inte där. De var inte otrevliga mot henne, utan sa att det var ok.

På fråga hur det fungerade med portarna till 35:an, svarade hon;
Att då porten är låst så går det att öppna med den knappen som är längst ner *("postknappen"/C.S)*, fram till kl. 16. Denna knapp är aktiv ifrån kl. 08.
Men det var väldigt ofta så att vem som helst kunde komma in genom källaren. Det var jätte-lätt att öppna denna dörr om man drog riktigt hårt. Det var källardörren mittemot garagedörren.
Väl inne i källaren så kunde man gå upp i de olika trapporna.

På påpekande att det finns även en bakdörr till varje trappa, berättade Judit;
Att hon tror att det var så, på den tiden, att utifrån kunde man gå in med nyckel, och inifrån gå ut utan nyckel.
Nu för tiden går det bara att ta sig ut via dessa bakdörrar.

På fråga om Judit har någon kännedom om denna bakdörr brukade stå öppen eller ordentligt stängd, svarade hon;
Att de bodde högst upp, så det vet hon inte. Men det är inte alls svårt att komma in i de här husen.

Förhörsledaren bad Judit gå ännu längre tillbaka i tiden, och påtalade att ett par år tidigare så hade någon skrivit något ganska otrevligt i trappan.
Judit berättade att de hade ingen aning hur någon kunde skriva så här om Karol, som är så snäll. Men sedan efter några år "kunde de sätta ihop några pusselbitar."
Karol jobbade då som vaktmästare på en skola, och då tänkte de att eftersom Karol sagt till ungdomar att de inte skulle åka rullskridsko inomhus, så var det dessa som hade "busat till det".
Judit kommer ihåg att hon vid tillfälle var nere i källaren för att tvätta. Där stod då två män ute vid ingången *(entrén till 35:an/C.S)* och sa; "Där, åttonde våningen, Pap."
Judit ångrar än idag att hon inte frågade dem vad de ville med Pap.
Dagen efter denna händelse så stod det skrivit i trappan.
Tiden gick, och Judit pratade med grannarna, El Massou, på bottenvåningen i 35:an, och denna berättade att hon blev tillsammans en kort tid med en kille från fjärde våningen, som bodde där själv. Efter en tid upptäckte hon att han hade intresse för unga tjejer, t.o.m. med hennes egen dotter.
Hon *(El Massou/C.S)* sa att; "tänk att jag nästan skadade min egen dotter med den här pedofilen."
Judit kommer ihåg att Karol frågade om det kunde vara möjligt att någon hade blandat ihop Karol med den här pedofilen.
Judit kommer inte ihåg vad mannen hette, Angelo, eller något liknande. Han var nog italienare.
Judit kommer ihåg att hon därefter sett polis, och via media fick reda på att den här mannen blev gripen.

På fråga om Judit kommer ihåg hur denne ("Angelo"/C.S) såg ut, svarade Judit;
Ja, han var mycket längre än Karol, och ljusare i håret.

På fråga om Judit har något minne av de två männen hon såg på bottenvåningen, svarade hon;
Att det har hon inte. Det var under en så kort stund hon såg dem.

*På fråga om hon kommer ihåg ifall de här två var svenskar, eller hade något annat ursprung, svarade Judit;*Att de var inte svenskar. Det är hon 100% på.

Förhörsledaren påpekade att enligt uppgifter, enligt anmälningarna, så ska det ha skett vid

två tillfällen, att detta stod skrivit i trappan.
Judit kommer inte riktigt ihåg detta. Hon kommer ihåg att de fotograferade det och blandade in polis.

Judit ställde frågan om det har något med mordbranden att göra.
Förhörsledaren svarade att så är det.
Judit har svårt att minnas detta, men det var en väldigt liten pappersbit. *(som brinnandes kastats in genom deras brevinkast enl. anmälan K 41062-01/C.S)*

Förhörsledaren sammanfattade händelseförloppet enligt följande;
Att när det stod skrivit i trappan så engagerade sig Karols mamma i detta också genom att hon skrev en lapp och satte upp denna i trappan.
Judit sa att hon känner igen detta något, men har inget klart minne av detta.
Judit berättade vidare att det var i hissen och nere i källaren, hela vägen, och även på garagedörren.

Förhörsledaren fortsatte sammanfattningen;
Att efter att Karols mamma satt upp lappen med följande text; ***"Håll till godo. Snart är du avslöjad. Några har sett dig och du är polisanmäld."****, så samma kväll/natt kastades det brinnande pappret in genom brevinkastet.*
Judit kommer inte ihåg ifall det var i samband med detta. Det känns inte som att det skulle ha varit så nära i tid *(mellan dessa händelser, klottret och mordbranden/C.S).*

Förhörsledaren fortsatte att påpeka att enligt uppgifter ifrån dessa anmälningstillfällen (K 131573-00 och K 137611-00/C.S) så hade familjen Pap en teori om att de skyldiga skulle vara grannar till Karols föräldrar.
Judit berättade att på den tiden så var där några busiga killar, men dessa har flyttat och lugnat sig. De har familjer idag.

På fråga om Judit kommer ihåg varför man då gjorde den kopplingen att det eventuellt skulle kunna ha varit dem, svarade hon;
Att när hennes svärmor gick ut så var det något om att de *(de busiga killarna/C.S)* skulle ha sagt något till henne. Men Judit kommer inte ihåg mer än så.

Förhörsledaren påtalade att ytterligare något senare, 2001, så började det ringas en massa konstiga samtal hem till dem.
Judit berättade att det var obehagligt. Det hade hon glömt helt och hållet.
Det ringde så ofta. I början var det tyst i luren. Sedan sades ord som "din jävla hora", "du ska dö" och sådana saker. Men detta var inte en svensk uppringare. Det vet hon idag. På den tiden när hon inte själv kunde svenska så bra kunde hon inte säga något om detta, men efter att hon sedan lärt sig språket bättre så kan hon idag fastställa att det då var någon som bröt på svenska.

På fråga om det var så att hon tilltalades på svenska, eller om det även var något annat språk, svarade hon;
Att det var på svenska, och efter att uppringningarna upprepades så blev också Judit arg och sa ifrån. Uppringaren sa då vid tillfälle något som lät som "Allach". Ibland var det bara en röst och ibland kunde det vara både två och tre olika röster.

På fråga om Judit fick någon uppfattning om det var en eller flera personer som ringde de här samtalen, svarade hon;
Att det vet hon inte.

På fråga om Judit fick någon uppfattning om åldern på uppringaren, svarade hon;
Att det var inte barn. Det lät som att det var någon i 20-30 års åldern. Inte barn och inte någon riktigt gammal.

Judit berättade vidare att hon kommer ihåg att en viss tid innan dessa samtalen började så hade Karols föräldrar drabbats av samma sak, att någon hade ringt till dem. Vid dessa samtal så hade någon sagt väldigt fula ord till hennes svärfar.

På fråga hur det såg ut med sommarsemester för Judit och Karol 2003, svarade hon;
Att det är inte så svårt. Varje år så har de semester antingen i juli eller augusti, oftast i juli, men 2003 då hon var gravid så skulle det bli för sent att åka iväg i augusti. Därför åkte de redan iväg i maj detta år.
På fråga berättade Judit vidare att de brukar alltid ha 4-5 veckors ledighet.
Vidare tror Judit att de åkte iväg redan i början av maj detta år, 2003, kanske t.o.m. i slutet av april. Hon kommer ihåg att de körde förbi Karols släktingar i Ungern, och tre dagar därefter så dog hans moster. Hon dog i april. Begravningen skulle sedan bli av i maj, och då inföll det så att de skulle kunna närvara på denna på vägen tillbaka.

På fråga om Judit kommer ihåg när hon fick reda på att den äldre mannen i huset bredvid blivit skjuten, svarade hon;
Att det vet hon inte riktigt. Hon vet att det var den sommaren, men inte riktigt när.

På fråga om hon fick reda på det av grannar här hemma, eller läste det i tidningen här, svarade hon;
Att hennes svåger och svägerska bor i det huset, och de sa att det kom ambulans, men de visste inte vad som hade hänt.

På fråga om Judit och Karol då var tillbaka ifrån sin semester, om de var i Sverige då, svarade hon;
Att de var redan hemma tillbaka då. Detta vet hon för hennes svärmor kom på besök och berättade att något hade hänt där.

På fråga om Judit vet när detta var, som de fick denna nyhet, svarade hon;
Inte mer än att de då hade kommit tillbaka till Sverige.

Förhörsledaren påpekade att detta hände den 13 juni.
Enligt Judit så fick de kanske reda på det en till två dagar efter det hade hänt, men då var de i Sverige.

Förhöret slut kl. 11.02.

Judit informerades om rådande yppandeförbud och dess innebörd.

K 97076-03

(A)

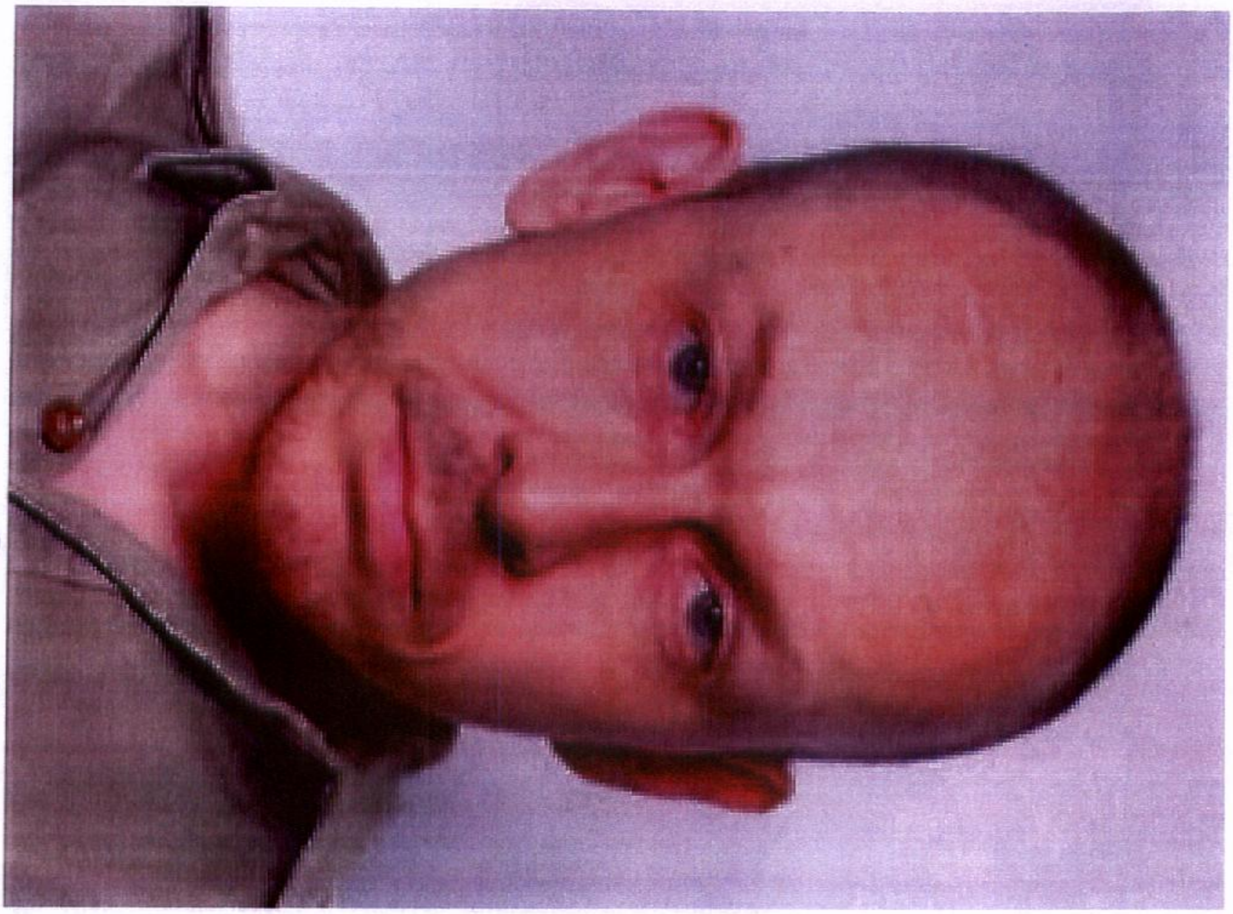

K 97076-03 18

19 juni 2003

(B)

Arkivexemplar
FÖRHÖR

F 50

Bil
Sid

01 Förhörsledare
Pa Martin Mentes

02 Förhörsplats
Den hördes bostad

03 Föhörsdatum	04 Förhör börj kl	05 Dnr
030802	17.01	K97076-03

06 ☐ Telefonförhör
07 Förhöret intalat ☐ på band
08 Utskriften utförd av

09 Hörd person (efternamn och alla förnamn i rätt följd, tilltalsnamnet MARKERAS
Rasmusson, Christer

10 Personnummer

11 Yrke/ Titel

12 Födelsehemort (församling och länsbokstav)

13 Folkbokföringsort (församling och länsbokstav)

14 Postadress (Utdelningsadress och ortadress), telefon bostaden

15 Medborgare i

16 Alternativ bostadsadress och telefon

17 Anställning (arbetsgivare, postadress), telefon, central sjömansregistrering

18 Föräldrars namn och postadress (betr. misstänkt som är minderårig eller utlänning

19 Ställning till misstänkt-målsägande-vittne

20 Körkort m.m. ☐

Klass (betr. kk)

Nat. bokst (betr. kk)

21 Den hörde är
☐ Misstänkt ☐ Målsägande ☒ Vittne ☐ Annan

22 Förhörsvittne eller annan närvarande
Mikaela Jernberg-Christiansson

23 Underättad om misstanke för / Anledning till förhöret
Hörs angående iakttagelser i samband med mord 030728 i Malmö.

24 Försvarare (betr. i 12 § FuK iakttagna
☐ Önskas ej ☐ Önskas (ev. namn)

25 Berättelse

Rasmusson berättar att han sedan ca en månad bor på Gånglåtsvägen 33. Trappuppgången till nummer 33 ligger bredvid den aktuella trappuppgången nummer 35. Rasmusson bor i lägenheten på sjunde våningen tillsammans med sin fru. Rasmusson har barn sedan tidigare förhållande och det har även hans fru. Det var Rasmussons styvdotter Mikaela som först gjorde observationer och därför deltar även hon under förhöret.

Rasmussons lägenhet har balkong ut mot gården där entréerna till nr 33-37 är belägna. Rasmusson uppskattar tidpunkten till ca 00.30-01.00 natten mellan den 27 och 28 juli när han och Mikaela gjorde en observation. Det var Mikaela som stod ute på balkongen och såg en man komma gående från parkeringsplatserna tillhörande Gånglåtsvägen. Han kom gående från p-platserna närmast gaveln till nr 33. Först såg han ut att gå relativt bestämt och med jämn fart. När han passerade rakt under Rasmussons balkong utanför nr 33 såg han att det satt en man på en parkbänk utanför nr 35. Mikaela, som tillkallade Rasmusson eftersom hon upplevde mannen som märklig på något sätt, upplevde det då som att mannen reagerade på att mannen på bänken satt där han satt. Mannen stannade upp och tog ett eller ett par steg åt höger för att som Rasmusson och Mikaela uppfattade det skyla sig från mannen med hjälp av buskarna. När han stannade till tog han av sig

sin keps som han hade på huvudet innanför en huva som täckte hela huvudet. Mannen hade alltså först en keps och uvanpå kepsen en huva. Huvan var en sådan som sitter på träningströjor typ munktröja. Utan att fälla ned huvan tog mannen av sig kepsen och lade den i en medhavd vit plastkasse som han bar i ena handen. Plastkassen var långtifrån fylld. Mikaela beskriver det som att det kanske låg en eller ett par "saker" i kassen.

När mannen hade stannat till och tagit av sig kepsen fortsatte han att gå förbi den sittande mannen och in i nr 35. Rasmusson kan inte säga huruvida mannen ringde på eller gick in med nyckel. Det gick inte att avgöra från Rasmussons position på sjunde våningen. Rasmusson beskriver den sittande äldre mannen som 60-70 år gammal och vithårig. Han har en helsvart hund i schäferstorlek men dock ej schäfer. De har sett mannen sittande på bänken ett flertal gånger tidigare.

Den mystiske mannen beskriver Rasmusson och Mikaela enligt följande. Han var uppskattningsvis 25-30 år, ca 170 cm och mörkklädd med munktröja. Mannen haltade på ett säreget sätt och Rasmusson beskriver det som att mannen hade antingen något fysiskt handikapp eller någon stukning eller skada i något ben. Det gick inte att blanda ihop med en onykter gångstil. Rasmusson säger att om man känner till folk i området så känner man säkert igen den här personens gångstil. Särskilt om man har sett honom några gånger tidigare. Hans gång var så pass utmärkande. Trots att mannen gick konstigt menar Rasmusson att man kunde se att mannen inte var särskilt gammal. De uppskattar åldern med viss reservation till 25-30 år. Varken Rasmusson eller Mikaela känner igen mannen. P.g.a. det långa avståndet, mannens beklädnad samt mörkrets inbrott gick det inte att se ansiktet på mannen. De skulle inte känna igen mannen på foto. De kan inte avgöra om mannen var av svenskt eller utländsk ursprung.

Till förhöret finns en film som åskådliggör utsikten från sjunde våningen samt den väg som mannen gick för att komma in till nr 35.

Förhöret uppläst i konceptform och godkänt.
Förhöret avslutat 17.23.

Förhör

Signerat av

Signerat datum

Polismyndighet
Skåne

Enhet
50UTR, Utredningssektion

Diarienr
1200-K97076-03

Hörd person
Sheikh, Ralf Rafi

Personnummer

Den hörde är
Vittne

ID Styrkt
Nej

Ställning till misstänkt - målsägande - vittne

Tolk

Språk

Brottsmisstanke / Anledning till förhöret
Eventuellt samband mellan mord K 97076-03 och inbrott i lägenhet K 97302-03.

Underrättad om misstanke

Underrättad om rätt till försvarare (best i FUK 12§ iakttagna)

Försvarare/ombud önskas

Försvarare/ombud närvarande

Godtar den försvarare som rätten förordnar

Förhörsledare
Mats R Johannesson

Förhörsdatum
2011-04-15

Förhör påbörjat
13:47

Förhör avslutat

Förhörsplats
Länskrim Malmö

Typ av förhör
RB 23:6

Förhörssätt
Ljudbandsförhör

Förhörsvittne

Utskrivet av
MJ

Berättelse

Dialogförhör i sammanfattning.

Rafi Sheikh informeras om att i samband med mordet på Firas Al-Shariah den 28 juli 2003 upptäckte polisen också att det varit inbrott i hans dåvarande lägenhet som är belägen på samma våningsplan i trappen bredvid, nr 37.

Anledningen till detta förhör är att få mer detaljer kring inbrottet i Rafis lägenhet.(K97302-03)

Rafi är född och uppvuxen på Gotland och flyttade till Skåne med anledning av sina juridikstudier. Detta var 2002 och han bodde till en början hemma hos sin farbror på Per Albin Hanssons väg.

I maj 2003 flyttade han tillsammans med sin flickvän till Gånglåtsvägen 37, 8vån. Denna lägenhet fick de kännedom om för att bekanta till hans kusin bodde där och var på väg att flytta därifrån.

Direkt när skolan slutade för sommaren åkte de till Gotland på semester och tillbringade sommaren där. Rafi kan inte med säkerhet säga när i juni de åkte till Gotland, men det var i direkt anslutning till att skolan slutade, så det borde inte vara senare än mitten av juni. Rafi är osäker på när de kom tillbaka hem från Gotland. När han får höra att mordet på Firas

Al-Shariah ägde rum den 28 juli, så säger han att det måste ha varit i augusti de kom hem. Han menar att det var större delen av sommaren som de tillbringade på Gotland. Rafi kommer att försöka ta reda på när det exakt var de åkte till Gotland. Rafi informeras om en händelse på Gotland där han kom i bråk med en person och att detta var den 20 juli 2003. Han kommer ihåg händelsen och han säger att de varit på Gotland en tid innan detta hände.

På fråga säger Rafi att han inte hade någon bil under perioden han bodde på Gånglåtsvägen.

Lägenheten består av två rum och kök och är cirka 55 m2 stor. Den är belägen högst upp i trapphuset, 8:e våningen. På varje svale finns tre lägenheter och det är den lägenhet som är belägen rakt fram från hissen sett.

På fråga säger Rafi att lägenhetsdörren var i dåligt skick redan när de flyttade in i maj. Där var en stor glipa mellan dörrbladet och stod man i lägenheten så kunde man se ut i trapphuset genom denna glipan, som var på den sida av dörrbladet där låset sitter. De hade redan när de flyttade in tyckt att detta var obehagligt. Relativt kort tid efter inbrottet hade de fått satt in en säkerhetsdörr.

Med tanke på detta så reagerade de inte över någon skada på dörren när de kom hem efter semestern utan det var först när de satte nyckeln i låset och upptäckte att den inte passade, som de anande att det var något fel. Rafi tänkte på att det kunde vara inbrott och ringde till polisen, där han fick reda på att det varit inbrott i hans lägenhet och att han kunde hämta ut nyckeln till det nya låset hos polisen, vilket han också gjorde omgående.

På fråga hur det såg ut i lägenheten då de kom hem säger han att det låg en massa post och reklam innanför ytterdörren. Flertalet av skåpen stod med öppna dörrar och var genomsökta. Det enda skåpet som inte var genomsökt var ett handduksskåp och det rådde stor oreda i lägenheten.

Gods som blivit tillgripet i samband med inbrottet är bland annat en enklare klackring i rött guld med en mindre diamant tillhörande Rafi. Vidare en resväska samt två stationära datorer. Hårddiskarna till datorerna hade de tagit ur chassina och förvarade längst in i handduksskåpet, just med tanke på inbrottsrisken. Hårddiskarna var också kvar eftersom handduksskåpet var i stort sett intakt.

På fråga säger Rafi att han är "mössanvändare". Det är oftast mössor som är standardstickade. Han förevisas ett foto av en mössa ur det tekniska protokollet sid 19, (bifogas förhöret). Rafi säger att han haft en mössa liknande denna, men kan inte svara på om det var när han bodde på Gotland eller i Skåne. Han informeras om att mössan på bilden anträffades i hans lägenhet i samband med att det varit inbrott och han säger att den kan ha tillhört honom.

Rafi fick reda på mordet på Firas Al-Shariah genom att läsa tidningen när de var på Gotland. De läste om mordet och förstod att det skett i trappan sidan om deras egen. När de sedan kom hem från sin vistelse på Gotland såg de på polisanmälan att det kunde vara samma dag för mordet som de haft inbrott i sin lägenhet.
De funderade i banor som att mordet kunde ha något samband med inbrottet och de tyckte att situationen var väldigt obehaglig.

De fick också reda på att det varit ett mord i huset mitt emot deras. Detta mordet skulle skett innan det i nr 35. Rafi kan inte erinra sig när de fick reda på om mordet i huset mitt emot, men det var åtminstone efter de fick reda på mordet på Firas Al-Shariah på Gånglåtsvägen 35.

På fråga säger Rafi att han följde händelserna i massmedia, men eftersom de inte hade något

umgänge med folk i bostadsområdet så har de inte hört några rykten.
Han har också sett om händelserna på Efterlyst och Cold Case och han vet att det då inte gripits någon person för brotten. Han har läst om namnen på offren i pressen, men han har inte vid något tillfälle sett någon av dem.

Angående vapeninnehav säger Rafi att han har licens till tre stycken jaktvapen och att han tog jägarexamen 1998. Två av vapnen, ett mausergevär och ett hagelgevär, har han ärvt och senare köpte han en småviltstudsare kaliber 22, long rifle. Vapnen förvaras i vapenskåp på Gotland, och så har alltid varit fallet. Han har alltså inte vid något tillfälle haft vapnen med sig till Skåne och inte heller förvarat dem i sin lägenhet på Gånglåtsvägen. Han tycker att det skulle vara väldigt otryggt att förvara vapen i en lägenhet.

Efter morden på Gånglåtsvägen kände de sig inte trygga och sökte därför lägenhet på andra ställen i Malmö, utan att lyckas.

På våren 2007 hade de ett inbrottsförsök i sin lägenhet på Gånglåtsvägen, under tiden Rafis sambo var ensam hemma. Detta blev det avgörande till att de måste flytta och de lyckades finna en lägenhet på John Ericssons väg i Malmö.

Rafi tillfrågas om han följt ovan händelser under senare tid och han säger att han säger att han läst om "skyttedåden" i Malmö mot folk med invandrarutseende. Rafis sambo ville inte att han skulle gå ut ensam under kvällstid eftersom han har ett utländskt utseende. (*fader från Pakistan/MJ*). Bland annat nämner Rafi en händelse som inträffade inte så långt från deras nya bostad, en skjutning mot en grill.

När polisen sedan grep en person, som Rafi vet heter Mangs, för brotten, visade det sig att denne bodde i närheten av Rafi. Media spekulerade i att denna person också var skyldig till morden på Lindängen.

Detta gjorde att Rafi och hans sambo tyckte att det var obehagligt såtillvida att de bodde på Gånglåtsvägen i samband med de två morden där och att de nu bodde i närheten av den man som gripits för ett flertal skjutningar.

På fråga säger Rafi att han sett foto av Mangs i någon tidning och att han inte först kände igen denne men hans sambo kände igen Mangs från fotot direkt och de kom fram till att denne troligtvis var en man som de sett vid flera tillfällen utanför deras hus. Rafi och hans sambo har fönster som vetter ut mot John Ericssons väg och har där flera gånger sett denna man som de tror är Mangs komma gående. Han hade en speciell gångstil, som någon som är stressad, har bråttom till någonting. Han var iklädd en mörk luvtröja med luvan uppfälld och löst sittande byxor.
Det var mannens avvikande/speciella gång som gjorde att Raif och hans sambo hade reagerat över honom. Han är dock medveten om att Mangs bor i närheten av dem och tycker inte det är något speciellt över att denne rört sig i området.
De har sett mannen som de tycker påminner om Mangs både på dagtid och kvällstid. Rafi kan inte erinra sig om mannen hade sällskap med någon eller hade något med sig.

Rafi har inte sett Mangs vid något tillfälle vid Gånglåtsvägen.

Rafi informeras om att det råder yppandeförbud i ärendet.

Förhöret avslutat klockan 14.33

stickad mössa, 2011-04-15 13:47   diarienr: 1200-K97076-03

FÖRHÖR

Sid 1

119

F 9/7

02 Förhörsplats: Öhlins bostad

03 Förhörsdatum: 2003-10-29

04 Förhör börj kl: 19.12

05 Dnr: K-97076-03

06 [ ] Telefonförhör

07 [ ] Förhöret intalat på band

08 Utskriften utförd av (sign)

09 Hörd person (efternamn och alla förnamn i rätt följd, tilltalsnamnet MARKERAS): Öhlin, OVE

10 Personnummer

Fylls ej i då motsvarande uppgifter redovisas på annan handling

11 Yrke/Titel

12 Födelsehemort (församling och länsbokstav)

13 Folkbokföringsort och länsbokstav

14 Postadress (utdelningsadress och ortsadress), telefon bostaden

15 Medborgare i (betr. utl)

16 Alternativ bostadsadress och telefon

17 Anställning (arbetsgivare, postadress), telefon, central sjömansregistrering

18 Föräldrars namn och postadress (betr. misstänkt som är underårig eller utlänning)

19 Ställning till misstänkt - målsägande - vittne: Okänd

20 Körkort m.m.: [ ] Har körkort [ ] Annan körkortshavare [ ] Har traktorkort — Klass (betr. kk) — Nat.bokst (betr.kk)

21 Den hörde är: [ ] misstänkt [ ] målsägande [ ] vittne [X] Rb 23:6

22 Förhörsvittne eller annan närvarande (t.ex. tolk): Ej tillgängligt

23 Underrättad om misstanke för/Anledning till förhör

Hörd angående sina iakttagelser i samband med mord på Gånglåtsvägen 35, Malmö, juli 2003.

24 Försvarare (best. i 12 § FuK iakttagna)

[ ] Önskas ej [ ] Önskas (ev. namn)

Berättelse

Öhlin flyttade in i sin lägenhet 030701. Öhlin bor på första våningen och vardagsrumsfönsterna vetter ut mot gångbanan till trappuppgångarna Gånglåtsvägen 33 till 37.

Någon gång i slutet av juli satt Öhlin och tittade på TV4:s morgonprogram. Öhlin satt i soffan i vardagsrummet. Strax innan kl. 07.00 iakttog han en mansperson som passerade gångbanan framför fönstret två gånger. Manspersonen tittade upp mot fastigheten och Öhlin tyckte det var märkligt då mannen var mycket påklädd med tanke på årstiden.

En halv till en timme senare såg Öhlin att en läkarbil och en ambulans kom till platsen. Strax därefter fylldes hela gården med poliser. Öhlin hade ett ärende att uträtta och då han kom ut på gården frågade han en polisman om det är vilda western och fick då till svar att det är rena Chicago. Öhlin uträttade sedan sitt ärende och först senare på dagen såg Öhlin på nyheterna att en man blivit skjuten på Lindängen. Öhlin tänkte då att mannen han sett tidigare på morgonen kanske hade något med mordet att göra då Öhlin uppfattade honom som märklig eftersom han var väldigt påklädd.

Öhlin kontaktade polisen per telefon men blev bortkopplad och trodde då inte att polisen var intresserad av hans uppgifter. Efter att Öhlin sett inslaget om mordet på programmet Efterlyst ringde han ånyo till polisen och fick denna gång prata med en polisman.

Öhlin uppfattade mannen som ca 25-30 år gammal, medellängd ca 175 cm, mediär kroppsbyggnad, sydländsk hy/hudfärg, mörka buskiga ögonbryn och mörk skäggstubb. Mannen bar en ljusgrå knälång jacka med huva. Huvan hade mannen uppdragen över huvudet.

09 Hörd person (efternamn och alla förnamn i rätt följd, tilltalsnamnet MARKERAS)
Öhlin, OVE

10 Personnummer

Berättelse, forts.

Öhlin är tveksam om han nu skulle kunna känna igen mannen.

Uppläst och godkänt.

Förhöret slut kl. 19.49

FÖRHÖR

01 Förhörsledare
Insp Lars Jernberg

02 Förhörsplats
Den hördas bostad

03 Förhörsdatum
2003-08-02

04 Förhör börj kl
17.00

05 Dnr
K 97076-03

06 ☐ Telefonförhör

07 Förhöret intalat ☐ på band

08 Utskriften utförd av

09 Hörd person (efternamn och alla förnamn i rätt följd, tilltalsnamnet MARKERAS
Öyen, Lisbet

10 Personnummer

11 Yrke/ Titel

12 Födelsehemort (församling och länsbokstav)

13 Folkbokföringsort (församling och länsbokstav)

14 Postadress (Utdelningsadress och ortsadress), telefon bostaden

15 Medborgare i

16 Alternativ bostadsadress och telefon

17 Anställning (arbetsgivare, postadress), telefon, central sjömansregistrering

18 Föräldrars namn och postadress (betr misstänkt som är minderårig eller utlänning

19 Ställning till misstänkt-målsägande-vittne

20 Körkort m.m ☐

Klass (betr kk)

Nat. bokst (betr kk)

21 Den hörde är
☐ Misstänkt ☐ Målsägande ☐ Vittne ☒ Annan

22 Förhörsvittne eller annan närvarande
Ej tillgängligt

23 Underättad om misstanke för / Anledning till förhöret
Hörd upplysningsvis angående mord, Gånglåtsvägen 35 i Malmö.

24 Försvarare (betr i 12 § FuK iakttagna
☐ Önskas ej ☐ Önskas (ev namn)

25 Berättelse

Lisbet Öyen underrättas om att uppgifter kommit till polisen att hon gjort vissa iakttagelser den aktuella morgonen då mordet inträffade.

Lisbet uppger att hon morddagen vaknade av att någon ringde ett par gånger på hennes porttelefon. Hon tittade på klockradion och konstaterade vad tiden var. Hon kommer inte ihåg nu exakt hur mycket klockan var, men hon tror att den var 04.30 – 05.00. Hennes första tanke var att det var sonen, som vid tidpunkten var hemifrån, som glömt sin nyckel.

Hon gick därför ur sängen och fram till porttelefonen och frågade vem det var. Hon fick inget svar och tänkte då att det var någon obehörig som ringt på. Lisbet gick inte ut för att se vem som ringt på utan gick direkt och lade sig och somnade.

Lisbet vaknade därpå omkring kl 08.00-08.30. Hon såg då genom sitt fönster att det fanns polisbilar omkring grannfastigheten. Hon undrade vad som hänt och senare under dagen fick hon genom bekanta höra om det inträffade.

Någon dag senare pratade hon med Per på fastighetskontoret i området och berättade för honom om att någon ringt på hennes porttelefon på morgonen morddagen.

Efter mordet har det framkommit att den mördade hade en granne vid namn Pap. Lisbet kom att tänka på att de själva har en granne på samma våningsplan som också heter Pap. Per på fastighetskontoret har berättat för henne att dessa båda är bröder. Lisbet uppger vidare att hennes granne, Pap, är nyinflyttad och de som bor i lägenheten är ett yngre par. Hon är inte bekant med dem utan de hälsar bara på varandra.

Förhöret uppläst och godkänt.

Förhöret avslutat kl 17.20.

FÖRHÖR

Förhör med **ABDULMAGEED Almashat**

Förhörsdatum: 2003-07-28 med början kl 09.35

Förhörsplats: Polishuset, Gasklockan rum A236

Förhörsledare: Krinsp Lamona Ohlson

Förhörsvittne: Ej tillgängligt

1200-K97076-03

ABDULMAGEED Almashat informerades att han hördes med stöd av RB 23:6 – dess innebörd förklarades – med anledning av mordförsök på systersonen Firas Al-Shariah på Gånglåtsvägen 35 den 28 juli 2003.

Abdulmageed Almashat omtalade att klockan 07.57 den 28 juli 2003 tog han emot ett telefonsamtal från sin lillebror Haidar Almashat. Han befann sig då i sin bostad och var på väg till sitt arbete. I bostaden fanns även hans hustru Kirsi Berg samt deras tre barn i åldern 5, 9 och 12 år. Barnen låg och sov. Haidar omtalade att hans syster Maideh Al-Mashat hade ringt precis innan till honom. Maideh hade endast sagt att "polisen är här i huset" därefter hade hon avslutat samtalet. Haidar som bor på Rosengård hade därefter ringt till sin bror. Korrigering det var hustrun Kirsi som tog emot samtalet. Haidar hade berättat att systern Maideh hade ringt och att polisen var i huset och att systern hade skrikit och verkat förtvivlad. Samtalet avslutades och Kirsi informerade därefter Abdulmageed. Denne tittade då ut genom ett rumsfönster och observerade att där var en massa poliser/polisbilar utanför fastigheten Gånglåtsvägen 35. Han begav sig direkt till platsen. Där observerade han att där var många poliser och han såg även sin syster Maideh och dennes yngste son Ahmed. Dessa stod utanför entrédörren och där var poliser omkring dem. Maideh berättade

därefter för Abdulmageed på arabiska följande: Hon visste inte vad som hade hänt. Hon hade sagt att det kanske hade hänt något med Firas som var hennes äldsta son. En arbetskamrat till Firas hade nämligen ringt från arbetet och sagt att Firas inte hade kommit dit. Denne hade ringt kl 07.30 innevarande dag. Hon hade även nämnt att där var en stor blodfläck framför deras lägenhetsdörr. I närheten av denna hade hon även observerat Firas "matpåse". Abdulmageed omtalade att Ahmed som stod vid sidan om sin moder Maideh var uppskärrad och skakade i hela kroppen. De försökte via polismännen på platsen få reda på vad som hade hänt men någon information fick de inte i det skedet. Ahmed berättade något senare för Abdulmageed att han hade blivit väckt av polismän som hade kommit in i lägenheten. Han hade legat i sitt rum och sovit när poliserna drog upp honom ur sängen. Polismännen hade även riktat sina vapen mot honom samt haft tända ficklampor. Polismännen hade därefter fört Ahmed ut till "korridoren" (hallen) där han hade fått lägga sig ner på golvet. Polismännen hade därefter belagt honom med handbojor. I detta skede hade Maideh befunnit sig inne i badrummet och hon hade haft med sig en bärbar telefon. På denna hade hon vid flera olika tillfällen ringt till Firas mobiltelefon. Ingen hade svarat på den utan vid samtliga tillfällen hade telefonsvararen startat. Hon befann sig också i badrummet då polismännen kom in i lägenheten och det var därifrån som hon ringde till sin bror Haidar. Hon omtalade vidare för Abdulmageed att då hon hörde ljud i lägenheten hade hon öppnat försiktigt på toalettdörren och via en springa hade hon observerat att Ahmed låg på golvet med händerna bakom ryggen. Vid Ahmed fanns även "fullt med poliser". Maideh blev väldigt rädd och stängde åter badrumsdörren som hon även låste. Kort därefter hade polismännen ropat "kom ut, kom ut". Maideh hade då bett polismännen att de skulle lämna hennes slöja till henne vilket också hade gjorts. Kort därefter hade hon lämnat badrummet. Därefter hade Maideh och Ahmed fått lämna lägenheten. Om Ahmed fortfarande hade handbojor på sig vid detta tillfälle var för Abdulmageed okänt. Han kände ej heller till

hur polismännen hade kommit in i lägenheten. På plats hade Abdulmageed vänt sig till någon polisman och åter försökt ta reda på vad som hade inträffat samt sagt att de kunde inte gå därifrån utan att veta vad som hade skett. Cirka tre minuter senare fick de besked om att de skulle följa med till polishuset. Samtliga tre fick därefter åka med en polisbil till polishuset. Innan de lämnade platsen hade Abdulmageed ringt till sin hustru Kirsi. Han hade sagt till denna att det eventuellt hade hänt Firas något men vad kände de inte till.

På polishuset blev Abdulmageed uppringd på sin mobiltelefon av Haidar. Denne berättade att han hade lämnat sin bostad direkt efter det att Maideh hade ringt. Troligtvis hade han därefter också varit i telefonkontakt med Kirsi för han hade begett sig till akutintaget på MAS. Haidar hade berättat vidare att han via sjukhuset hade fått besked om att det var Firas som hade blivit skjuten i huvudet. Han hade även fått reda på att kulan hade gått "rakt igenom huvudet" och att Firas nu var förd till lasarettet i Lund. Haidar har även ringt vid ytterligare tillfälle till Abdulmageed. Vid något av de senare samtalen har han berättat att han befann sig på lasarettet i Lund och att man nu hade påbörjat operationen av Firas. Utöver detta hade han inte lämnat någon annan information.

Beträffande Firas Al-Shariah framkom följande:
Firas arbetar sedan fyra-fem år tillbaka på Manpower. För närvarande arbetar han på Swedish Match. Hur länge han har varit där var för Abdulmageed okänt. Firas brukar vakna klockan 06.00 och han lämnar alltid bostaden klockan 06.30. Han kör till arbetet i sin Nissan Micra, 91-92 års modell, röd, registreringsnumret okänt. Fordonet brukar stå på gatan vid bostaden eller i garaget under fastigheten där han bor. Han brukar aldrig hämta upp någon passagerare/arbetskamrat.

Firas bor med sin moder Maideh och sin lillebror Ahmed. De kommer ursprungligen från Irak och har varit i Sverige sedan 1990. Firas och Ahmeds fader lever inte och han har inte varit bosatt i Sverige.

Abdulmageed uppgav vidare att Firas var "väluppfostrad, lugn, dricker ej, röker ej". Han var "principfast". Han hade "religiösa principer" och med detta avsåg Abdulmageed bl a att Firas hade "kontroll över sig själv". Han hade aldrig varit något bråk och han hade ej heller några fiender. Abdulmageed tillade att "alla tycker om honom". Firas är muslim men ej aktiv i islamisk center.

Samtliga av Firas kamrater var "väluppfostrade". Det var inte några som höll till i "gäng" eller något liknande. Firas bästa kamrat heter Hussen och arbetar också på Swedish Match. Det var denne som på morgonen hade ringt till Maideh och sagt att Firas inte hade kommit till arbetsplatsen. Hussen bor på Munkhättegatan 190 men Abdulmageed kunde ej uppge hans efternamn. Firas har även en annan kamrat som heter Ali, efternamn och ålder, bostad e t c okänt. På polishuset hade Maideh berättat att innevarande dag skulle Firas och Ali köpa biljetter för en 10 dagars vistelse i Spanien. Abdulmageed kände inte till något närmare kring detta. Han kunde ej heller namnge fler kamrater till Firas. Han uppgav att Firas med de namngivna kamraterna även brukar vara med i studiecirklar. Namn och ålder på övriga studiekamrater var för honom okänt. På fråga var de hade sina studiecirklar uppgav han att de brukar samlas på "nån lokal" och han kände ej till var det var.

Det var för Abdulmageed helt ofattbart det som hade inträffat. Han uppgav att av alla hans anhöriga här i Sverige var Firas den siste han skulle kunna tänka sig skulle råka ut för något. Abdulmageed tillade att Firas gjorde allt för att undvika bråk. Han uppgav härefter följande exempel: En fredag alternativt lördag kväll hade Firas blivit rapporterad då han inte hade

stannat vid ett övergångsställe. Detta hade lett till att hans körkort hade blivit indraget i tre månader. I början av februari 2003 hade han återfått sitt körkort. Efter det att Firas hade blivit rapporterad och fram till dags datum hade han inte velat vistas uppe i stan. Han ville överhuvudtaget inte riskera att göra något som var olagligt alternativt råka ut för något obehagligt.

Senast Abdulmageed träffade Firas var torsdagen den 24 juli. Vid tillfället befann sig Abdulmageed hos sin syster Zahra Almashat i dennas bostad ett radhus i Husie. Han kunde i nuläget ej uppge gatuadressen. Zahra hade haft besök av en del släktingar och bl a Maideh hade varit där och något senare hade Firas också kommit dit. Abdulmageed pratade med Firas och denne var precis som vanligt. Om Firas skulle ha någon form av problem hade han direkt berättat detta för Maideh. Eventuellt hade han även berättat för Abdulmageed. Denne uppgav att Firas så sällan hade problem överhuvudtaget.

Firas hade gått på Värnhemsskolan på ett elprogram. Han har därefter tentat en del betyg på Komvux. Abdulmageed hade uppfattat det som att han nu till hösten skulle börja läsa på Universitetet/Högskolan – okänt var.

Abdulmageed uppgav åter att det var för honom helt ofattbart det som hade inträffat. Han kunde inte förstå det och hade tankarna på att det som hade hänt kanske var något misstag.

Bostaden som Firas bor i är på tre rum och kök. Han delar sovrum med Ahmed. Maideh hade nämnt för Abdulmageed att hon hade hört när Firas stängde lägenhetsdörren klockan 06.30. Hon hade då befunnit sig i sitt sovrum. Hon hade därefter inte hört något förrän dess att Firas kamrat ringde från Swedish Match. Efter detta var det polismännen som kom till lägenheten som hon hörde. Abdulmageed uppgav att han var i tron om att Maideh hade gått upp i samband med att Hussen ringde. Hon hade

därefter varit ute i köket och bl a satt på kaffe. Troligtvis hade hon även druckit lite och senare hade hon gått in på toaletten.

Förhöret intalat på band i den hördes närvaro och lämnat utan erinran.
Han önskade ej avlyssna det intalade och ej heller taga del av utskriften av förhöret.

Förhöret avslutat klockan 10.45.

CZ

Förhörsledare	Gert-Inge Elofsson	Arkivexemplar **FÖRHÖR**		Bil	Sid 1
Förhörsplats	Den hördes bostad	Förhörsdatum 2003-08-06	Förhör börj kl 20.20	Dnr K 97076-03	

[ ] Misstänkt [ ] Personalia-/dagsbotsuppgift [ ] Målsägande [ ] Särskild handling [ ] Vittne [x] Annan [ ] Telefonförhör [ ] Förhöret intalat på band Utskriften utförd av (sign)

Hörd person (efternamn och samtliga förnamn i rätt följd, tilltalsnamnet markeras): Al-Mashat, Fatima

Personnummer (endast för misstänkt) Annan än misstänkt, se särskild handling

Fylls ej i då motsvarande uppgifter redovisas på annan handling

Yrke/Titel | Födelsehemort (församling och länsbokstav) | Folkbokföringsort och länsbokstav

Postadress (utdelningsadress och ortsadress) | Telefon bostaden/mobiltfn | Medborgare i (betr. utl)

Anställning (arbetsgivare, postadress) | Telefon arbete

Föräldrars namn och postadress (betr. misstänkt som är underårig eller utlänning)

Körkort m.m. [ ] Har körkort | Klass | Nat.bokstav betr. kk | [ ] Saknar körkort [ ] Återkallat/Omh.taget kk | [ ] ADR-intyg (farl.gods) [ ] Har traktorkort | [ ] Förarbevis moped klass 1 [ ] Förarbevis terrängskoter

Ställning till misstänkt - målsägande - vittne: Släkt

Förhörsvittne eller annan närvarande (t.ex. tolk): Insp Kajsa Persson

Underrättad om misstanke för/Anledning till förhör

Mord Gånglåtsvägen 35 i Malmö den 28 juli 2003. Den hördes kännedom om Al-Shariah, Firas.

[ ] Underrättad om innebörden av förenklad delgivning samt FuK 5 a § (adressändring)

Om gods tagits i beslag, gör någon anspråk på godset [ ] Nej [ ] Ja [ ] den misstänkte [ ] målsäganden [ ] annan

[ ] Underrättad enligt RB 27:11 a § (beslag) [ ] Flera beslagspunkter finns, se berättelse

Försvarare (best. i 12 § FuK iakttagna) [ ] Önskas ej [ ] Önskas (ev. namn)

Berättelse

Fatima Al-Mashat (kallad Fatima) uppgav att hon är kusin med Maideh Al-Mashat som är mamma till den mördade Firas Al-Shariah. Fatime flyttade till Sverige för 13 år sedan. Familjen har bott på flera platser i Malmö men flyttade till Vårsången och Gånglåtsvägen 37 för cirka 1 år sedan. Kusinen, Maideh, med sina två söner, bodde då redan i trappan bredvid.

Fatima uppgav att hon ej umgicks särskilt flitigt med Maideh och hennes familj. Det var företrädesvis vid större tillställningar såsom bröllop och Ramadan som de träffades. I övrigt var det endast sporadiskt som de träffades.

Fatima uppgav att sista gången hon träffade Firas var cirka 1 vecka innan han mördades. Fatima har för närvarande besök av sin syster, som bor i London, och hennes son. De besökte Maideh och hennes familj. Några dagar tidigare hade de även träffats på ett bröllop.

Fatima har endast positiva saker att säga om Firas. Han var mycket skötsam och ordentlig. Hon känner till att han jobbade på Manpower. Detta hade Maideh berättat för henne. Beträffande eventuella vänner till Firas uppgav hon att hon kände till Hussein. Fatima känner dock inte Hussein närmare men är bekant med modern till Hussein.

Hörd person (efternamn och samtliga förnamn i rätt följd, tilltalsnamnet markerat)	Personnummer
Al-Mashat, Fatima	

Berättelse, forts.

Fatima har aldrig hört talas om att Firas skulle haft någon flickvän. Firas hade många drömmar om att få ett bra liv med arbete och familj. Firas var mycket glad över att han kommit in på universitet. Han hade även drömmar om att få besöka Irak men inte att flytta dit. Firas hade aldrig besökt Irak eftersom han var född i Damaskus, Syrien.

Fatima uppgav att Firas var troende i den mån att han följde Islams regler beträffande bönestunder och liknande. Hon har aldrig sett honom röka eller dricka alkohol. Hon tror inte att han var engagerad i något politiskt samfund.

Fatima tillfrågades om hon hört någon spekulera i något motiv för att Firas mördades. Fatima uppgav att hon inte hört något. Hon kunde inte förstå att något sådant här kunde hända i Sverige.

Fatima tillfrågades även om hon eller hennes barn hade mobiltelefon och vilka nummer. Fatima uppgav att hon ej hade någon mobiltelefon men att hennes söner hade varsin. Den äldste sonen hade nr. 0704-270 053 och den yngre nr. 0739-674 308.

Förhöret uppläst efter konceptanteckningar och godkänt.

Förhöret avslutat klockan 20.55.

FÖRHÖR

Hörd person: Maideh Almashat.
Förhörsdatum: 2003-07-28 med början kl 10.00.
Förhörsledare: Krinsp Ingemar Hyllberg.
Förhörsplats: Länskriminalen, förhörsrum.
Närvarande vid förhöret: Tolken i arabiska språket Maryem Kattabi.

1200-K 97076/03.

Maideh är moder till den skjutne Firas Al-Shariah.

Maideh kommer ursprungligen från Irak. Maideh är änka. Hennes make avled för 18 år sedan i Irak. Maideh har tre stycken barn – två söner och en dotter. Dottern heter Inas Al-Shariah och hon är äldst. Den yngste sonen heter Ahmed Al-Shariah. Inas är född 1978, Firas född 1980 och Ahmed är född 1984.

Maideh kom till Sverige 1990. Inas och Ahmed är födda i Irak medan Firas är född i Damaskus, Syrien. Inas säg gift med Heider Kodair och de bor på Bennets väg 37 i Malmö. Sönerna Firas och Ahmed bor med modern på adressen Gånglåtsvägen 35 i Malmö. Firas är anställd på företaget Manpower och arbetar för närvarande på Swedish Match. Ahmed tog studenten i år och tänker sedan studera biomedicin vid universitetet i Malmö. Spontant uppger också Maideh att på morgonen ringde en arbetskamrat till Firas och undrade över var han hade blivit av. Firas kamrat heter Hussein Al-Khazraji. Hussein ringde för att man saknade Firas på jobbet. Hussein ringde någon gång vid kl 07.30 tiden på måndag morgonen.

Spontant berättar också Maideh att Firas planerade att sluta sin anställning och ta semester den 8 augusti varvid han tänkte resa till Spanien. Firas tänkte åka tillsammans med en kamrat vid namn Ali, Maideh kan inte efternamnet men Ali är från Irak. Tillfrågad om Firas redan ordnat med biljetter för resan säger Maideh att Firas tänkte "reservera" biljetter idag således måndagen den 28 juli.

Lägenheten på Gånglåtsvägen 35 består av tre rum och kök där rummen är fördelade på två sovrum samt ett vardagsrum. Bröderna delar ett rum och det andra sovrummet har Maideh. Tillfrågad om Firas arbetstider, enligt Maideh skulle han gå till arbetet på måndag morgonen, säger hon att Firas skulle vara på sin arbetsplats kl 06.55. Firas brukar stiga upp någon gång vid kl 05.30 tiden. Maideh tillfrågas och svarar att Firas arbetsplats ligger nere vid hamnområdet och han kör bil till arbetet. Spontant säger också Maideh att Firas brukar vakna någon gång vid kl 06.00 tiden på morgonen och därefter äter han frukost och tittar på nyheterna på TV. Maideh uppger också att hon regelmässigt lagar mat till Firas oftast dagen innan som hon ställer in i kylen och sedan tar Firas matsäcken med sig när han åker till arbetet. Så hade Maideh även gjort under söndagen – lagat mat – och lagt in det i kylen – och hon har nu på morgonen konstaterat att Firas tagit matsäcken med sig när han lämnade bostaden.

På måndag morgonen hörde Maideh att Firas steg upp och tvättade sig innan han lämnade bostaden. Tillfrågad om Firas eventuellt har väckarklocka svarar Maideh att Firas ordnar väckning genom sin mobiltelefon. Av Maidehs förklaring uppfattar förhörsledaren det som att Firas kan programmera in mobiltelefonen för väckning. Maideh hörde signalen på morgonen och hon säger att Firas alltid snabbt stänger av signalen i samband med att han stiger upp. Maideh kan inte säga exakt vad klockan var när Firas mobiltelefon gick igång men hon upprepar på nytt att Firas brukar stiga upp vid kl 06.00 tiden. Dessutom, uppger

Maideh, väckte hon sönerna som brukligt är kl 04.00 på morgonen i anledning av att de skulle be. Så skedde även denna morgon. På särskild fråga svarar Maideh att hon inte pratade med Firas under måndag morgonen.

Därefter tillfrågas Maideh om vad som hänt på morgonen varvid hon på nytt berättar om att hon blev uppringd av Hussein kl 07.30 där denne frågade efter Firas. Maideh gick då in och kontrollerade om Firas eventuellt var kvar i rummet men Maideh kunde konstatera att det bara var Ahmed som var kvar där. Ahmed förklarade för sin moder att Firas redan gått till jobbet. Därefter kontrollerade Maideh badrummet varvid hon märkte att där var något vått så hon förstod att Firas duschat och tvättat sig men han var inte kvar där – och vidare kontrollerade hon att Firas tagit matsäcken med sig. Maideh ringde då på Firas mobiltelefon två gånger varvid han inte fick något svar. Maideh vet också att Hussein ringt på Firas mobiltelefon. Maideh säger att Hussein, när han ringde vid kl 07.30 tiden, berättat att han redan ringt på Firas mobiltelefon för att söka efter Firas och sedan ringde Maideh upp Firas mobiltelefon två gånger utan att få något svar.

Ca 10 minuter senare gick Maideh in på toaletten och då hade hon en trådlös telefon med sig. När hon befinner sig på toaletten hör hon en hög mans röst och när hon gläntar på dörren ser hon ett stort antal polismän med vapen som är inne i lägenheten. Hon ser och hör också hur hennes son Ahmed blev uppmanad att lägga sig ner. Maideh säger att hon blir oerhört rädd och att hon stänger till toalettdörren. Hon ringer upp sin moder och får då prata med sin brors hustru som finns hos Maidehs moder. Därefter pratar Maideh med polismännen och förklarar att hon inte kan komma ut eftersom hon är lätt klädd. Maideh uppmanar någon att hämta en klänning och slöja åt henne och när hon erhållit dessa klädesplagg klär hon på sig inne i badrummet innan hon går ut. Tillfrågad om vad som hände sedan säger Maideh spontant "och jag såg blod" och tillfrågad om

vad hon menar med det förklarar hon att när poliserna är i lägenheten ser hon att lägenhetens ytterdörr står öppen och då ser hon att det finns blod i trappan precis invid lägenhetens ytterdörr. Det finns inget blod inne i lägenheten säger Maideh. Beträffande lägenhetens ytterdörr säger Maideh att hon i och för sig inte kontrollerade att lägenhetsdörren var låst när hon letade efter Firas men hon säger samtidigt "att hon märkte att lägenhetsdörren var låst". Regelmässigt brukar Firas låsa om sig innan han går till sitt arbete.

Maideh och hennes söner bor på åttonde våningen. Beträffande porten till fastigheten säger Maideh att man nattetid använder sig av lägenhetsnyckeln för att komma in i fastigheten. Fastighetens ytterdörr är inte försedd med något kodlås. Däremot kan man under dagtid trycka på "postknappen" så kommer man in i fastigheten.

Sonen Firas har mobilnummer 073/9754990 och han har endast denna mobiltelefon. Vad beträffar Ahmed har även han en mobiltelefon och Maideh tror att hans nummer är 073/6927373 men hon är inte riktigt säker.

På särskild fråga om Maideh eventuellt hörde att Firas blev uppringd under måndag morgonen säger Maideh att något sådant hörde hon inte. Ej heller har hon hört något annat anmärkningsvärt. På följdfrågor säger Maideh att i och med att hon hörde att Firas steg upp på morgonen blev hon kvar i sängen – hon brukar inte stiga upp när han skall gå till arbetet – och det är inte förrän Hussein ringer på deras bostadstelefon som hon stiger upp. Maideh säger att hon har en telefon stående vid sidan om sängen.

På särskild fråga hävdar Maideh bestämt att Firas aldrig innehaft vapen överhuvudtaget.

Avslutningsvis tillfrågas Maideh om sonen Firas eventuellt har några ovänner varvid Maideh förklarar att så är inte fallet. Firas är väldigt omtyckt av alla och Firas är en genomhederlig snäll kille.

Förhöret avslutat kl 11.05.

CZ

Förhör med Razzaq Almashat den 29 juli 2003 kl 11.45.
Förhörsledare: Krinsp Lars Jernberg.
Förhörsplats: Den hördes bostad.

Anledning till förhöret: Hörd upplysningsvis med anledning av mord den 28 juli 2003, anmälan K 97076/03.

Razzaq Almashat är bror till Firas mamma. Han har varit i Sverige i ca 13 år och är svensk medborgare. Han har bott i sin nuvarande lägenhet på Gånglåtsvägen 51 sedan 1997. Han bor i lägenheten tillsammans med sin hustru, Anira. Inga andra personer bor i lägenheten.

Razzaq tillfrågas varför Firas är mantalsskriven i hans lägenhet. Han tillfrågas också hur länge detta har pågått. Razzaq uppger att det kan ha varit kanske för ett år sedan som Firas blev skriven där. Anledningen var att Razzaq funderat på att flytta från lägenheten och nämnde detta för Firas. Denne ville då överta lägenheten och av den anledningen mantalsskrev han sig på lägenheten. Efter en kortare tid ändrade sig Razzaq och tänkte säga till Firas att han fick ta bort mantalsskrivningen. Firas nämnde att han skulle göra detta men uppenbarligen har Firas glömt bort detta.

Kl 11.55 anländer tolken Osama Sarvat till lägenheten och deltager i förhöret.

Razzaq tillfrågas om vad som inträffade under gårdagen. Han hade sovit i sin lägenhet tillsammans med hustrun. Han vaknade kl 05.30 vilket han gör varje dag. Ett par minuter efter kl 08.00 på morgonen lämnade han sin bostad ensam och gick mot busshållplatsen vid Munkhättegatan. Han tog buss 21 som avgår kl 08.07 mot centrum. Då han satt på bussen såg han flera polisbilar som stod uppställda på parkeringsplatsen vid Vårsången.

Det har varit flera olika typer av brott i området och han förmodade att något nytt hade inträffat och reagerade inte speciellt över det.

Razzaq var på väg till brodern Haidars butik på Kristianstadsgatan 8. Butiken heter Malmö Communication. Då Razzaq var strax utanför butiken fick han ett telefonsamtal på sin mobiltelefon och han uppfattade att det var hans andra brors fru. Hon heter Kirsi Berg. Då Razzaq kom fram till butiken berättade Haidar att Firas blivit förd till sjukhuset i Lund. Han berättade som om Razzaq borde ha känt till vad som hade hänt. Därefter blev det så att Razzaq stannade kvar i butiken och Haidar lämnade platsen i sin bil. Haidar åkte därefter till sjukhuset.

Razzaq tillfrågas om han har någon uppfattning om vad som ligger bakom det inträffade. Razzaq uppger att han inte kan förstå att det har hänt och han beskriver Firas som en ängel. Han uppger vidare att de är en enda stor familj alla syskonen och deras barn. Han uppfattar Firas och hans bror som sina egna barn. De träffas flera gånger i veckan. Razzaq kan inte finna en enda anledning till varför Firas skulle blivit utsatt för brottet.

Razzaq menar att det är helt omöjligt att Firas skulle ha ovänner som kunde utföra brottet. Razzaq menar att han har känt Firas väl och Firas har alltid varit den som han har ringt till om man vill liva upp stämningen och tycker att man haft lite tråkigt.

Razzaq tillfrågas om han känner till i fall Firas hade någon flickvän. Razzaq är i princip säker på att Firas inte hade någon flickvän. Han menar att Firas själv kunde välja sin flickvän och det var inte något som familjen avgjorde till honom. Razzaq menar att Firas var den typ av person som först ville bygga sig en framtid innan han skaffade sig något sällskap. Det stod Firas fritt att själv finna en fästmö och därefter presentera henne för familjen. Något tvångsgifte fungerar inte i deras familj.

Söndagen den 20 juli var hela familjen närvarande på ett bröllop i Malmö. Efter bröllopet har Razzaq hört av någon annan släkting att Firas nämnt att han kanske funderade på att så småningom gifta sig. Razzaq tillfrågas om Firas kan ha fått idén att gifta sig då han var närvarande under bröllopsfesten. Han tillfrågas också om det var så att Firas kan ha träffat någon där som han var intresserad av. Han tillfrågas också om det var så att Firas kan ha träffat någon där som han var intresserad av. Inget av detta känner Razzaq till.

Razzaq tillfrågas vidare om han känner Firas broder, Ahmed, lika väl. Han menar att det är samma förhållande med Ahmed att de har en väldigt nära kontakt. Ahmed har inte så stor rörelsefrihet utan är ofta hemma och pluggar.

Razzaq tillfrågas när han senast träffade Firas. Han kan inte exakt ange vilken dag det var men det var i varje fall inte under söndagen den 27 juli. Razzaq uppskattar att det kan ha varit maximalt fyra-fem dagar sedan. Ofta träffades de på broderns affär på Kristianstadsgatan. Där finns tillgång till Internet varför både Razzaq och Firas brukar gå dit ibland.

Razzaq tillfrågas om sin personliga uppfattning om vad som ligger bakom brottet. Det måste bero på att någon person har tagit fel då man sköt mot Firas. Någon måste ha gått till fel adress eller tagit fel på person.

Razzaq var närvarande då förhöret talades in på band och har förstått innehållet av förhöret. Han har ingen erinran.

Förhöret avslutat kl 12.45.

CZ

FÖRHÖR

Förhörsdatum: 2003-07-28 med början kl 10.00.
Förhörsledare: Krinsp Staffan Persson.
Förhörsplats: Länskriminalen i Malmö.
Hörd person: Ahmed Al-Shariah.

Hörd med anledning av skjutning på Gånglåtsvägen 35 morgonen den 28 juli 2003.

Ahmed är lillebror till den skjutne Firas Al-Shariah. Ahmed säger att familjen bestående av moder, två bröder och en syster, ursprungligen kommer från Irak. Familjen flyttade hit då Ahmed var fem år gammal. Fadern avled då Ahmed var ungefär ett år gammal. Familjen består således av mamma Maida, /Ahmed är osäker på stavningen/ Ahmed har två syskon, stora syster Inas född 1978 och brodern Firas född 1980. Systern Inas med samma efternamn som Ahmed, är nu gift och bor i lägenhet på Rosengård. Ahmed säger att han vid detta tillfälle inte kommer ihåg någon närmare adress till Inas mer än att det skall vara någonstans på Bennets väg. Han kommer heller inte på hennes telefonnummer.

I lägenheten på Gånglåtsvägen 35, bor således mamma Maida och Firas samt Ahmed. De har haft denna bostad i ca fyra år. Beträffande Ahmed själv omtalar han att han i somras gick ut naturvetenskapliga linjen på gymnasiet, Malmö Borgarskola. Ahmed väntar i dagarna ett slutgiltigt besked om huruvida han kommit in på högskolan eller ej.

Mamma Maida är hemmavarande och saknar jobb.

Avseende brodern Firas omtalar Ahmed att hans storebror gått ut elektroniklinjen på gymnasiet. För närvarande och sedan ca fyra år tillbaka

jobbar Firas på Manpower. För närvarande har Firas ett uppdrag på Swedish Match. Vad Ahmed vet om Firas anställning på Swedish Match är att Firas håller på med paketeringar och leveranser o s v. Firas är inte färdig med sin utbildning. Firas har för avsikt att läsa vidare inom elektronik - data på Malmö Högskola.

Familjens ekonomi klaras tack vare att mamma Maida får hjälp från socialen. I mån av överskott brukar Firas hjälpa till med ekonomiska bidrag till familjen. Ahmed för sin del säger att han inte har några inkomster därför kan han inte bidra till försörjningen.

Avseende Firas jobb på Swedish Match, tillfrågas Ahmed och han säger att Firas brukar ge sig hemifrån vid kl 06.30 på morgonen. Ahmed har ett svagt minne av att Firas börjar jobba kl 07.00. Firas tar sig till Swedish Match med egen bil, en Nissan Micra, röd. Firas står som ägare till denna bil. Ahmed tror att Firas har ägt bilen i "tre-fyra år".

Ahmed tillfrågas om Firas har någon flickvän. Ahmed svarar "inte vad jag vet". Ahmed tillfrågas och svarar att Firas är rätt så social av sig och därför har han en ganska stor bekantskapskrets. Tillfrågad om någon speciell kompis menar Ahmed att detta i så fall skulle vara en kille vid namn Hussen. Denne Hussen har varit kompis och umgåtts med Firas i många, många år. Hussen jobbar också på Swedish Match tillsammans med Firas. Även Hussen har fått uppdraget via Manpower. Ahmed säger att Hussen bor i höghuset på Lindängen (Motetten – förhörsledarens notering). Det händer att Hussen och Firas åker gemensamt till Swedish Match för att jobba. Tillfrågad om Ahmed vet huruvida Hussen och Firas skulle samåka idag säger Ahmed att han vet inte men han har en stark känsla av att så inte var avtalat. Det förhåller sig nämligen så att kl 07.30 denna dag ringde Hussen ifrån jobbet och undrade var Firas tagit vägen. Ahmed menar att

om det varit så att det var meningen Hussen skulle åka med Firas idag hade Hussen sannolikt hört av sig betydligt tidigare.

Ahmed ombedes att redogöra för vad som hänt denna morgon. Han berättar att han som vanligt låg i sin säng och sov. Vid kl 08.30 tiden, vaknar Ahmed av att han hör någon skrika i dörröppningen. Han går ut från sitt rum ut i hallen och ser då "kommandopoliser med automatvapen" som skriker in i lägenheten något liknande "kom ut". Då poliserna får syn på Ahmed uppmanar de honom att lägga sig ner på golvet vilket han också gör. Hans mamma befinner sig då på toaletten. Hon gläntar på toalettdörren för att se vem det är som står i dörren och skriker. Poliserna manar sedan Ahmed att åla sig fram till entrédörren. Där ryckts Ahmed upp på fötter och han tages ut från lägenheten. Han ser, då han kommer utanför lägenheten en stor blodpöl. Ahmed ser också att det ligger en påse i själva blodpölen. Tillfrågad om denna säger Ahmed att han vet sedan tidigare att Firas brukar ta med sig frukost eller lunch. Förmodligen är det en sådan matpåse som ligger i blodpölen. Ahmed säger att då misstänkte han att blodpölen på något sätt kunde ha samband med brodern Firas. Ahmed säger att han lade ihop en massa "pusselbitar". Dels hade han hört då Hussen ringt och pratat och frågat efter Firas vid kl 07.30 tiden. Hussen hade då hört och förstått på mamma Maida att hon verkade orolig för att Firas uppenbarligen inte kommit till jobbet. När sedan Ahmed får se blodpölen tänker han att denna sannolikt har samband med Firas. Samtidigt hoppades han naturligtvis att så inte skulle vara fallet. Därtill kom att "kommandopolisen" kommit in i lägenheten och dragit ut Ahmed. Ahmed får vetskapen att det är Firas som är skadad. Detta får han då han befinner sig inne på polishuset och väntar på att bli förhörd. Ahmed och hans mamma har en morbror, Abdulmageed Almashat som kommit till fastigheten och som sedan följde med familjen till polishuset. Denne Abdulmageed blev uppringd av en annan morbror till Ahmed som

uppenbarligen befann sig på sjukhuset och över telefon berättade att Firas blivit skjuten i huvudet.

Ahmed tillfrågas om han hörde när Firas gav sig iväg i morse. Ahmed svarar nekande. Han berättar att visserligen sover Firas och Ahmed i samma rum men Firas är tyst och försiktig på morgnarna för att inte väcka sin bror eller mor. Således säger Ahmed att han inte hört någonting från brodern och att denne stigit upp på morgonen för att ge sig iväg till jobbet. Ahmed säger att Firas har egen nyckel till lägenheten och då han ger sig iväg på morgnarna låser han lägenhetsdörren efter sig.

Ahmed säger att Firas brukar ha plånbok, nycklar och mobiltelefon med sig då han ger sig iväg till jobbet. Ahmed tillfrågas om något av dessa persedlar finns kvar i lägenheten. Han säger "jag hann inte ens ta luft". Därmed menar Ahmed att han inte har hunnit se efter vad som finns kvar i lägenheten om så är fallet.

Ahmed tillfrågas vem som skulle kunna tänkas vilja Firas något ont. Ahmed svarar "ja det undrar jag också. Min bror var godhjärtad. Ja jag skall inte göra honom till en ängel men han var god". Ahmed säger att Firas inte haft något med polisen att göra. Han hatade ingen och där var ingen som hatade Firas. Ahmed tillfrågas om Firas eventuellt hade någon ouppklarad affär. Ahmed säger att han inte vet till fullo men menar på att till 95 procent har Firas inte några affärer som är outredda. Ahmed tillfrågas om han märkt huruvida Firas varit förändrad i sitt sinnelag den senaste tiden. Han tillfrågas om han märkt huruvida Firas eventuellt var orolig eller spänd på något sätt. Ahmed svarar då "nej inte alls. Han skulle beställa en resa till Spanien med en kompis idag". Denna kompis heter Ali. Eftersom Firas har många kompisar och flera heter Ali **tror** Ahmed att den kompis som Firas skulle beställa resa med är en Ali som har ett Internetcafé vid Möllevångstorget. Förmodligen har Firas Alis mobiltelefonnummer. Ahmed

menar således att Firas varit glad och förväntansfull inför den planerade Spaniensemestern. Firas har jobbat hela sommaren och sparat ihop pengar och dessutom tänkte Firas börja läsa på Högskolan i höst och därför skulle han avrunda sommaren med en utlandssemester.

Ahmed tillfrågas när han pratade eller såg Firas sista gången. Han säger att det var tidigare på morgonen vid kl 04.00-04.30 tiden. Det var då i samband med att Ahmed och Firas sedvanligt blivit väckta av sin mor för morgonbön. Ahmed säger att rutinen är sådan att mamma Maida brukar ställa sin klocka på väckning vid kl 04.00-04-30 tiden på morgonen och därefter väcker hon sönerna som stiger ur sina sängar och ber enskilt varefter de lägger sig igen. Så var förhållandet denna morgon. Ahmed ser således att Firas är stigen ur sin säng och förrättar sin morgonbön vilket Ahmed också gör. Därefter ser också Ahmed att Firas lägger sig i sängen igen. Ahmed tillfrågas om det således är rätt att han därefter inte hört något från brodern. Därvid säger Ahmed att han hörde att Firas mobiltelefon ringde. Han berättar att Firas brukar använda sig av mobiltelefon som väckare och Ahmed säger sig ha hört Firas telefon. Detta torde rimligtvis vara vid kl 06.00 tiden. Eftersom det är en daglig rutin hade Ahmed halvt i sömn bara registrerat att Firas väcktes av sin telefon. Ahmed säger dock att han endast hört mobiltelefonen och att han inte registrerat att Firas gått upp och skött sina morgonsysslor för att sedan ge sig iväg till jobbet.

Förhöret är inspelat på band, avlyssnat efterhand och godkänt.

Förhöret avslutat kl 10.55.

CZ

Förhör

Signerat av

Signerat datum

Polismyndighet
Skåne

Enhet
50UTR, Utredningssektion

Diarienr
1200-K97076-03

Hörd person	Personnummer
Al-Shariah, Ahmed	

Den hörde är	ID Styrkt	Ställning till misstänkt - målsägande - vittne
Vittne	Nej	

Tolk	Språk

Brottsmisstanke / Anledning till förhöret
Kompletterande förhör till mordet på brodern Firas, den 28 juli 2003, Gånglåtsvägen 35 i Malmö.

Underrättad om misstanke	Underrättad om rätt till försvarare (best i FUK 12§ iakttagna)	
Försvarare/ombud önskas	**Försvarare/ombud närvarande**	**Godtar den försvarare som rätten förordnar**

Förhörsledare	Förhörsdatum	Förhör påbörjat	Förhör avslutat
Christer Sterving	2011-04-18	10:07	11:06
Förhörsplats	**Typ av förhör**	**Förhörssätt**	
Polisen, Malmö.	RB 23:6	Ljudbandsförhör	
Förhörsvittne	**Utskrivet av**		
	C.S		

Involverad personal	Funktion
Mats R Johannesson	Biträdande förhörsledare

Berättelse

Nedan förhör är en sammanfattning. Förhöret i sin helhet inspelat på digital ljudfil.

Ahmed ombads att berätta om sin broder Firas. Vem han var och hur hans vardag såg ut tiden innan detta hände.
Ahmed berättade att Firas egentligen var en väldigt enkel person. Han var mycket glad. Omtyckt av sina nära och kära, till och med av personer han inte kände så bra.
Han hade verkligen en karisma som är ovanlig. Godhjärtad. Han hade inga fiender, inga som inte tyckte om honom. Han var social av sig. Han var glad. Han såg alltid saker och ting med ett positivt öga. Han verkligen jobbade ordentligt. Han tränade. Han var en vardaglig människa som hade ett arbete, hade familj, hade vänner, hade hobby, hade fritid. Han umgicks med sina nära och kära. Han gick ut med dessa. Han var en helt normal människa som varken hade problem med någonting, eller "fel" vänner.
På den tiden så jobbade han på Swedish Match via bemanningsföretaget Man Power.
Hans morgon började ganska så tidigt. Han gick väl upp vid kl. 05.30. Han började jobba vid kl. 07-tiden. Han vaknade, åt frukost, han bar med sig sin matkasse, lämnade därefter lägen-heten.
Han hade bil, så han körde till jobbet.
Så såg hans vardag ut.

Vad det gäller olycksdagen så var det som vanligt. Om inte Ahmed minns fel så var Firas på väg ut ifrån lägenheten vid 06.30-tiden.
Vid den tiden var Ahmed själv studerande på gymnasiet. Han började själv lite senare på dagen, så han sov själv.

Det var samma sak med modern som är halvpensionär, som också brukar vakna tidigt, men vid denna tid så sov hon.

Ahmed vaknade av ett riktigt oljud. Han gick ut ifrån sitt rum helt förskrämd, mot hallen till ytterdörren. Då såg han 5-6 "kommandopoliser" med vapen som skrek att han skulle lägga sig på golvet. Vid den tidpunkten förstod han inte vad som pågick. Hans mor visste inte heller vad det var som pågick.
Dessförinnan ska en kollega till Firas, och samtidigt bästa vän, som också jobbade på Swedish Match ha ringt många gånger och frågat efter Firas. Att Firas inte kommit till jobbet. Det är modern som svarat och sagt att hon inte vet anledningen till detta, och vidare att Firas gått hemifrån till jobbet.
Ahmed tror att brodern mördades mellan kl. 06.30-07.00, och polisen kom in i lägenheten runt kl. 08 denna morgon.
Ahmed kröp på polisens order, och då befann sig modern inne på toaletten. Polisen ville få modern ifrån toaletten samtidigt som Ahmed försökte lugna henne. Han förstod då fortfarande inte vad som pågick.
När polisen drog ut Ahmed såg han en blodpöl framför sig, han förstod ändå inte vad det var som hände.
Ahmed och modern blev sedan nedförda ut ifrån huset. Ahmed såg då sin granne och försökte prata med honom, och frågade vad det var som pågick. Grannen sa; "Din bror, din bror".
Då insåg Ahmed att det var Firas blodpöl han sett, men hoppas fortfarande att denne levde.
Ahmed och modern blev transporterade till polisen på Porslinsgatan för förhör, i vilket han fick känslan att själv vara misstänkt.
Efter förhören fick de informationen att de tagit Firas med ambulans till Lunds Universitets-sjukhus. De tog sig dit och fick höra att Firas situation var kritisk och att han nog inte skulle komma att överleva.

På fråga om Ahmed har minne ifrån tiden precis innan denna tragiska händelse, om Ahmed minns detta lika klart, samt påpekades att Ahmed berättat att han gick själv i skolan vid tillfället, den 28 juli, då han borde varit ledig ifrån skolan, svarade han;
Att det stämmer. Nu kommer minnet tillbaka. Det var sommarlov, så han var fri och det var därför han sov vid tillfället.
Innan dess så var han på semester tillsammans med sin mor i London.
Ahmed minns att under tiden då de var i London fick de höra av Firas att ett mord hade skett där de bodde i Malmö.
Ahmed minns att han och hans mor var i London då Firas berättade detta över telefon. De fick inte då några detaljer om detta, och tänkte inte så mycket på det.

På fråga om Ahmed kommer ihåg under vilken tid han och hans mor var i London, svarade han;
Att han tror att det var nog i slutet av juni. Efter det att han slutat skolan, och de var där två veckor. De kom sedan hem till Sverige i början av juli.

Ahmed informerades om att mordet på Kooros var den 13 juni-03.

Ahmed påpekade att han är lite osäker på under vilken tid de varit i London, men hans minne säger honom att då detta mord skedde, och de fick reda på det, så var han och hans mor i London.

På påstående att följaktligen så har Firas varit ensam hemma då, svarade Ahmed;
Att så var det. Firas jobbade då och kunde inte få ledigt.

På fråga om Ahmed själv jobbade under denna sommar, om han hade några tider att passa,

svarade han;
Att det gjorde han inte. Han var bara hemma under sommarlovet.

På fråga berättade Ahmed vidare att de var tre syskon. Det finns en äldre syster också. Hon var vid tillfället gift och bodde inte hemma.
Familjen kom till Sverige januari-90. Det var Ahmed tillsammans med sin mor, bror och syster. Fadern hade gått bort lång tid innan resan till Sverige.
När de kom till Sverige bodde de först tillfälligt i Västerås hos en morbror till Ahmed.
Därefter flyttade de ner till Malmö. Den första adressen de bodde på då var Ramels väg.
Därefter flyttade de till von Rosens väg, och till slut till Lindängen på adressen Gånglåtsvägen 35.
Ahmed kan inte minnas vilket år de flyttade in på Gånglåtsvägen 35, men de hade bott där något år då Firas blev skjuten. Ahmed var då 15-16 år.
Hans syster har aldrig bott på denna adress. Hon gifte sig redan under tiden de bodde på von Rosens väg.

På fråga om Ahmed kommer ihåg hur Firas hade haft det med semester denna sommar-03, svarade han;
Att han tror att innan detta hände så hade Firas tillsammans med två kära vänner åkt till Marocko en vecka. Det var nog en charterresa.
De som Firas åkte till Marocko var hans bästa vän, Hussein, och en annan vän som heter Mohammed. Dennes efternamn känner Ahmed inte till, men han vet vem denne är.

På fråga beträffande Firas bil, berättade Ahmed att de hade en egen garageplats som ibland användes. Det var även fri parkering ute kring bostadsområdet. Bilen kunde både stå i garaget som uppe på någon gata.
Ahmed minns tydligt att denna dag då det hände så stod bilen där uppe.

På fråga om den "fest" *(förhörsuppgift ifrån Ali Ashjaei 030806/C.S)* som var söndagen innan hemma hos någon bekant och då Ahmed senare samma kväll lånade Firas bil, berättade Ahmed att denna detalj är något som han inte alls minns något av.

Ahmed förevisades ett flygfoto över den aktuella adressen, och pekade ut var Firas bil brukade stå då den inte stod parkerad i garaget.
Det var av bekvämlighet som bilen ställdes där uppe istället.

På fråga hur nära Ahmed och Firas stod varandra, svarade han;
Det var syskonkärlek dem emellan. Det fanns tillfällen då de, oftast ifrån Ahmeds sida som var den yngre, kunde smågräla om småsaker. I allmänhet hade de en bra relation.

På fråga om de båda delade med sig av sina eventuella problem, svarade Ahmed;
Att det gjorde de inte.
Vidare berättade Ahmed att det rådde samma relation mellan Firas och systern, däremot så var det nog bättre mellan Firas och modern. Firas berättade nog en del saker för henne som han inte berättade för de båda syskonen.
Firas anförtrodde verkligen inte sig först och främst till Ahmed om det var någonting.

Vidare berättade Ahmed på fråga att relationen mellan Firas om kamraten Hussein var ganska bra, och om Firas hade något problem så skulle det nog i så fall vara Hussein som han anförtrodde sig åt.

Förhörsledaren påpekade att enligt uppgift så skulle det ha funnits ännu en god kamrat till Firas som heter Ali, vilken ägde ett Internetcafé.

Ahmed berättade att det stämmer, men den som stod Firas närmst var nog Hussein. Dessa två hade vuxit upp tillsammans, gått grundskolan tillsammans. Det var Hussein som Firas litade mest på, även om Ali också var en god vän.

På fråga om Ahmed, tiden efter Firas blev skjuten, säkert funderat mycket och om det funnits något som han kommer ihåg av Firas, hur denne var tiden kort innan han blev skjuten, om det var något speciellt med Firas, om där var något som "stack ut", svarade Ahmed;
Att det var mycket funderingar. Många frågetecken. Hjärnan "snurrade verkligen runt" och försökte hitta något, men inget.

Ahmed berättade vidare att om inte detta med "seriemördaren" blivit aktuellt, så hade det än inte funnits något.

Ahmed har ingen annan förklaring.

Ahmed har funderat att det eventuellt skulle kunna ha haft något med Firas jobb, Swedish Match, att göra, men inte funnit något.

Ahmed har tänkt mycket och försökt hitta en orsak till Firas mord, men utan resultat.

På fråga om Ahmeds uppfattning var att Firas trivdes bra med sitt arbete, svarade Ahmed;
Ja, verkligen.
Firas var en sådan person att han ville jobba på ManPower för då var det omväxlande. Han jobbade även en tid på Coop, när de byggde denna på Stadiumgatan. Firas var med och byggde upp detta, genom att få butikens varor på plats.

På fråga svarade Ahmed att han tror att detta var i slutet av 2002/början 2003.
Firas hade många arbeten, bl.a. var han en tid på gatukontoret och hjälpte till att hänga upp julbelysning.
Många ställen ville ha honom kvar, men Firas ville vara "fri". Han ville ha omväxling.

Ahmed berättade vidare att han tror inte att mordet på Firas var kopplat till Firas arbetsplats, utan istället något utan motiv.

På påpekande att enligt uppgift så hade även Firas en god kontakt med systerns man, Haidar.
Ahmed berättade att det stämmer, men någon tätare kontakt med Haidar tror Ahmed att Firas inte hade. Det var bara en vanlig familjär relation.

På fråga om Ahmed har någon uppfattning om hur Firas umgängeskrets såg ut, svarade han;
Att det var liksom ett gäng, Firas kära vänner och några till. De var riktigt täta med varandra. De gick ut tillsammans, de åt tillsammans och de tränade tillsammans. Dessa kan ha varit 5-6 stycken som alltid umgicks tillsammans.
Dessa var Hussein, Ali, någon som hette Ibrahim, även en annan som heter Ali, som också han blivit beskjuten, då på ett gym. Ali tillhörde också kärnan av Firas umgänge.

Beträffande tidigare fråga kring Firas bil tillfrågades Ahmed när bilen ställdes på den plats den stod den 28 juli-03, svarade Ahmed;
Att det måste ha varit dagen innan. Bilen användes nästan dagligen.
Ahmed berättade vidare att han kan inte minnas om det varit han som använt den enligt uppgift *(Ali Ashjaeis uppgift/C.S)*, eller om det var Firas själv som ställt den där.

På fråga om det fanns någon i samma bostadsområde där de bodde som Firas umgicks med;

svarade Ahmed;
Att det tror han inte.

På fråga om där fanns någon som bodde i samma område som Ahmed umgicks med, svarade han;
Nej, inte direkt.

På fråga om Ahmed följt med i massmedia beträffande bl.a. dessa två mord, svarade han;
Absolut. Både tidningar och tv.

På fråga om den person som är misstänkt, om Ahmed är bekant med denne via massmedia med namn och bild, svarade han;
Ja, det är klart. Han har sett många bilder på honom, och även namn.

På fråga svarade Ahmed att den person som Ahmed menar är den som heter Peter Mangs, vilken Ahmed även sett bild på.

På fråga när Ahmed kom i kontakt med denne person med namn och bild, om det då väckte några minnen hos honom, svarade han;
Nej.

Ahmed berättade vidare att han fick reda på via media att denne skulle ha bott i samma område, men det är ingen som Ahmed lagt märke till.

På fråga om det var några problem i området då de bodde på Gånglåtsvägen 35, problem med några grannar, någon missämja med någon, svarade han;
Ingenting alls.

På fråga om Ahmed, förutom ifrån media, hört något om dessa två mord ifrån någon annan, svarade han;
Nej, faktiskt inte.

På påstående att Firas "kamratkärna" kanske har diskuterat, spekulerat vad som kan ha varit orsaken, svarade Ahmed;
Att det är klart. Vissa antydde att det var något med Firas jobb, med tobak och cigaretter. Att någon annan som jobbade där försökte få ut detta på ett olagligt sett, och att då Firas hade sett dem och att dessa ville bli av med honom. Detta var en sådan spekulation som Ahmed hört. Vissa sa att det kunde handla om någon tjej. Att det skulle kunna var en bror till en tjej. Det var olika spekulationer, men ingen av dessa kändes som att detta skulle ha varit något motiv till mordet.

På fråga hur det var med flickvänner till Firas, svarade Ahmed;
Att som han tidigare sagt så hade han inte den kontakten med Firas. Firas berättade inte sådant för honom, men Ahmed vet att Firas, som vanlig människa, haft relationer, men det har inte varit några konstigheter med dessa. Inte vad Ahmed vet.

Förhörsledaren påpekade att enligt dokumenten i ärendet så var inte Firas själv skriven på adressen Gånglåtsvägen 35, där de bodde, utan Firas var skriven hos en morbror på adressen Gånglåtsvägen 51.
Ahmed svarade att det är bekant för honom.

På fråga vad anledningen var till att Firas var skriven på nr 51, svarade Ahmed;
Att anledningen var att modern var socialbidragstagare. Då Firas jobbade kunde han inte ha

sitt namn på samma adress. Då skulle socialbiståndet blivit helt indraget. Detta var anledningen. Någon annan anledning fanns inte.

På fråga var Firas fick sin post, svarade Ahmed;
Att den fick han hos morbrodern eftersom han hade adressen där.

Förhörsledaren påpekade att nere innanför entrén till nr. 35 så stod endast moderns namn på tavlan över boende i trappan.
På fråga om Ahmeds eget namn stod på lägenhetsdörren, svarade han;
Ja. Han tror att han hade sitt namn på en datorskriven lapp på den tiden.

På fråga om hur det var med brodern Firas namn, om också detta stod på lägenhetsdörren, svarade Ahmed;
Att han är lite tveksam. Det kan vara möjligt. Han minns inte.

På fråga om Firas namn stod i trappan nr. 51, svarade Ahmed;
Ja, men inte på tavlan, utan på dörren.

På fråga om Ahmed är säker på detta, blev Ahmed tveksam, men antar att det var på detta vis. Han kan inte svara med 100% säkerhet.

Ahmed berättade vidare att han kan resonera enligt följande, att Firas namn stod på lägenhetsdörren i nr. 35, men inte på morbroderns dörr i nr. 51, för där var Firas ändå registrerad. Men Ahmed har idag ingen minnesbild att det var på ena eller andra viset.

På fråga om Firas umgicks med någon i området, om där var någon kamrat som bodde där, svarade Ahmed;
Nej.

På fråga berättade Ahmed att det förekom att Firas även jobbade helger, och det var inte ovanligt att han jobbade längre än sin schemalagda tid.

Vidare berättade Ahmed, på fråga, att Firas också tränade regelbundet. Det var på samma gym som Ahmed också tränade på. Gymmet låg då på Nydala, samma gata som Nydala loppis, vid järnvägen. Det kan ha hetat Malmö Atletklubb, vilket känns bekant.
Firas tränade där 3-4 gånger i veckan, styrketräning. Ibland var de där tillsammans. Tiden då Firas var där var vid 18-19 tiden.
Enligt Ahmed så tränade inte Firas specifika dagar, utan det var när tid och lust passade.

På fråga hur Ahmeds egen vardag såg ut tiden kort innan den 28 juli-03, om han eventuellt hade några egna problem, något olöst, svarade han;
Nej, det var det verkligen inte. Han hade inga ovänner.

Ahmed informerades att vid tidpunkten i samband med den 28 juli-03, så gjordes husrannsakan i deras lägenhet och i en vit byrå i det rum där Firas och Ahmed vistades hittades en stilett.
Ahmed tillfrågades om han har något minne av denna.
Ahmed svarade att det är möjligt, men det var inget speciellt med denna. Det var bara en pryl. Mer än så var det inte. Ahmed har för sig att den var Firas. Ahmed minns den som en multi-funktionell sak med både skruvmejsel och sax. Även att där fanns ett svart skinnfodral till.

Då förhörsledaren påpekade att en stilett är ett knivhandtag med en knappfunktion som låter ett dolt knivblad skjutas fram, berättade Ahmed;

Att detta är inget han minns något om. Ahmed hade i alla fall ingen sådan själv.

Ahmed fortsatte att berätta att även om nu Firas hade en sådan så var det inte för att han behövde försvara sig, eller skada någon. Det har i sådana fall varit mer som en "hobbygrej" för honom.

Ahmed informerades vidare att man också funnit "karate-pinnar" på hatthyllan i hallen i lägenheten.
Ahmed berättade att dessa kommer han ihåg. Dessa var Firas. Han hade gjort dem själv i träslöjden då han gick i skolan. Han brukade stå framför spegeln och "showade" med dem. Han hade dem bara hemma. Någon annan anledning till att Firas hade dem känner inte Ahmed till.

Vidare informerades också Ahmed att man påträffat en köttkrok på hatthyllan.
Ahmed sa att det är möjligt, men detta har inget med våld att göra, med att göra någon illa.

Förhörsledaren påpekade att då man ser uppgifterna på det som påträffats i lägenheten så skulle man kunna tänka sig att man eventuellt ville vara förberedd för ovälkomna gäster.
Ahmed sa att det är han nästan 100% säker på att detta var inte anledningen.

På fråga om Ahmed själv hade någon anledning vid tidpunkten att vara förberedd för något sådant här, svarade han;
Nej, verkligen inte. Och inte Firas heller.

Ahmed informerades om att vid tidpunkten så bodde det en som heter Iad Ibrahim i granntrappan, nr. 37. Denne Iad hade en pitbull-hund.
Ahmned sa att han har inget minne av denne.

Vidare informerades Ahmed om att enligt en annan boende i området så ska denne Iad med sin hund varit sedd på balkongen till lägenheten där Ahmed bodde, vilket i sin tur skulle tala för att någon form av bekantskap fanns mellan Ahmed och Iad eller mellan Firas och Iad.
Ahmed svarade att en hund i deras lägenhet – absolut inte. 100%, absolut inte.
Ahmed har inte haft någon bekantskap med denne. Det är första gången han hör namnet.

På fråga om Ahmed även sett bild på Kooros, den som blev skjuten då Ahmed själv var i London, svarade han;
Att det har han gjort.

På fråga om detta var någon som Ahmed kände till sedan tidigare, svarade han;
Nej, det var första gången han såg denne. Det var ingen som han kände igen, varken till namn eller utseende.

Bild A förevisades Ahmed.
Ahmed sa att det är Peter Mangs. Detta är den samme som Ahmed sett bild på i massmedia.

Bild B förevisades Ahmed.
Ahmed sa att det är Kooros, och är även den samme som Ahmed känner igen sedan tidigare bilder han sett.

På fråga om dessa bilder väcker något minne till någon koppling av något slag, svarade han;
Nej, verkligen inte.

På fråga beträffande den Ali som Ahmed nämnt tidigare i förhöret, (som blev beskjuten på

gymmet/C.S) om Ahmed vet vad denne heter mer än Ali, svarade han;
Att han minns inte dennes efternamn.

På fråga hur Ahmed fick reda på att denne blev skjuten, svarade han;
Att han fick reda på detta via Hussein efter någon vecka, över ett telefonsamtal. Han fick då reda på att Ali hade blivit skjuten med två skott i ryggen på gymmet.

På fråga hur nära vän denne Ali var med Firas, svarade Ahmed;
Att han kan inte säga något om relationen mellan Ali och Hussein, men Ali var en av "kärnan". *(Firas närmaste kompiskrets/C.S)*

På fråga om Ahmed haft någon kontakt med dessa i "kärnan" på senare tid, svarade han;
Ja.

På fråga om Ahmed även träffat denne Ali, svarade Ahmed;
Ja.

På fråga vad denne då berättat för Ahmed, svarade Ahmed;
Att han har inte berättat mer att han blivit skjuten. Detta var innan Peter Mangs dök upp i medierna. Han har inte berättat något speciellt.

På fråga berättade Ahmed att hans mamma bor på Ramels väg, men han tror inte att hon kommer att vara polisen till någon hjälp. Hon kommer bara att må sämre av det. Det kommer att öppna hennes sår. Hon tog det mycket hårt, och Ahmed har försökt att hålla henne borta ifrån medierna.

På fråga om Ali eller någon annan nämnt något över att både Ali och Firas kände varandra och att båda blivit beskjutna, om det är något det funderats över, svarade Ahmed;
Att det har det säkert gjorts.
Ahmed fortsatte att berätta att det är lätt att koppla ihop fallen, men samtidigt så har Ahmed för sig att den misstänkte bodde i samma område som Ali blev beskjuten.

På fråga om Ali själv nämnt något för Ahmed om några funderingar, svarade Ahmed;
Att det har Ali inte gjort.

På fråga om Ahmed hade något ytterligare att tillägga, svarade han;
Att han hoppas verkligen att det är rätt person som sitter inne nu.

Förhöret slut kl. 11.06.

Ahmed informerades om att det råder yppandeförbud, och vad detta innebär.

PLATS DÄR FIRAS BIL STOD PARKERAD DÅ DEN INTE STOD I GARAGET.

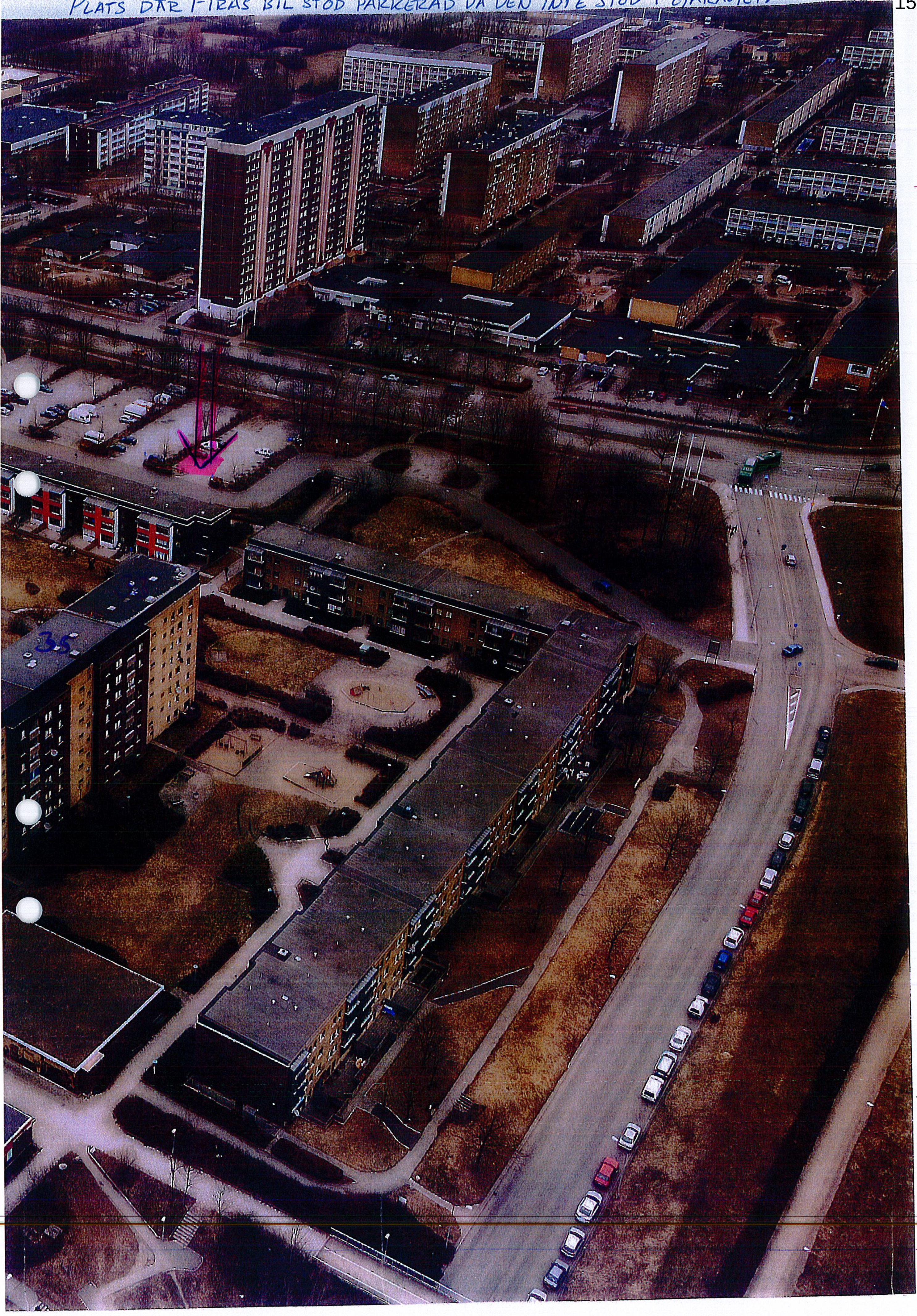

A.

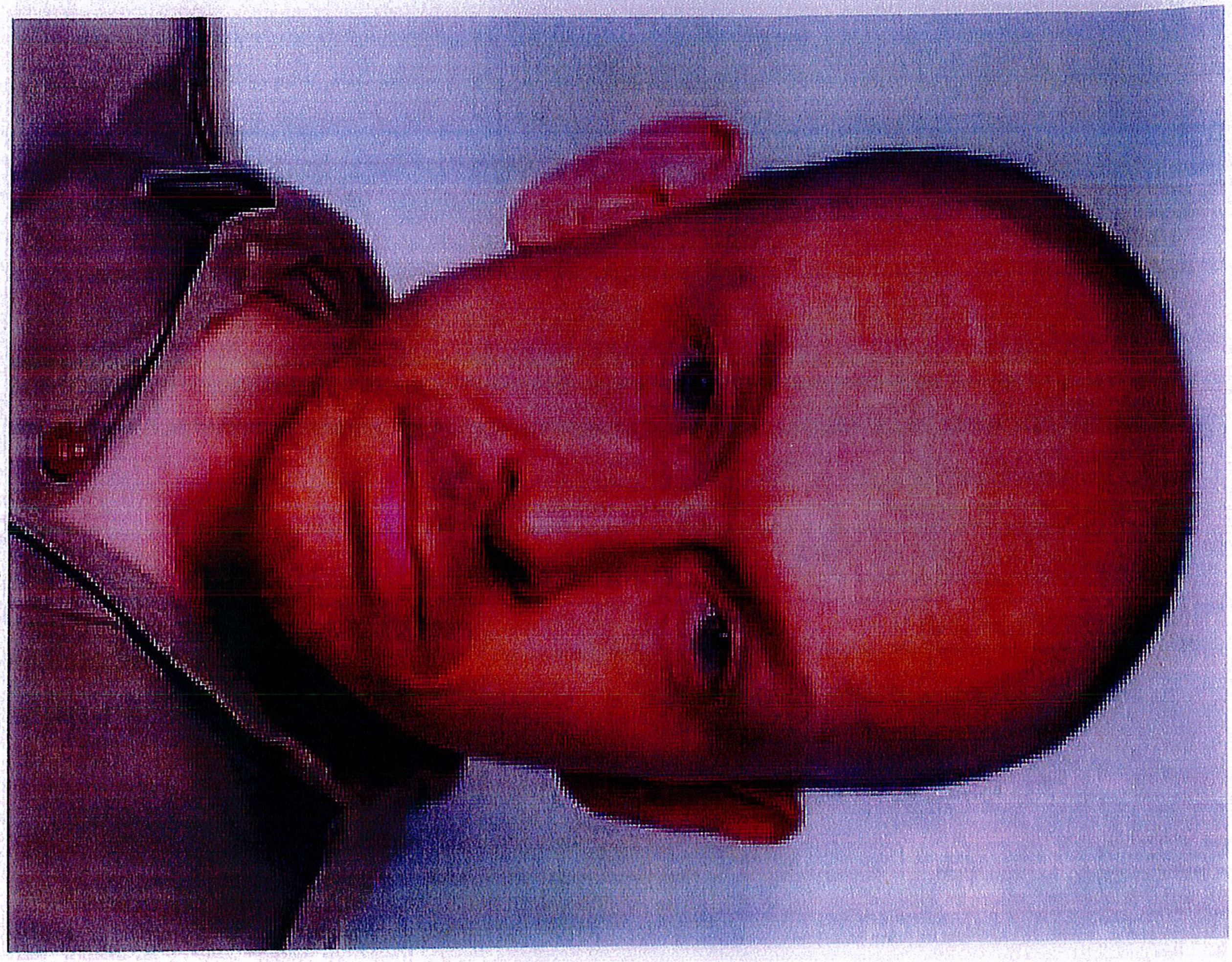

B.

19 juni 2003

Förhör

Signerat av

Signerat datum

Polismyndighet
Skåne

Enhet
50UTR, Utredningssektion

Diarienr
1200-K97076-03

Hörd person
Al-Shariah, Ahmed

Personnummer

Den hörde är
Vittne

ID Styrkt
Nej

Ställning till misstänkt - målsägande - vittne

Tolk

Språk

Brottsmisstanke / Anledning till förhöret
Kompletterande uppgifter.

Underrättad om misstanke

Underrättad om rätt till försvarare (best i FUK 12§ iakttagna)

Försvarare/ombud önskas

Försvarare/ombud närvarande

Godtar den försvarare som rätten förordnar

Förhörsledare
Christer Sterving

Förhörsdatum
2011-05-05

Förhör påbörjat
10:50

Förhör avslutat

Förhörsplats
Telefon

Typ av förhör
RB 23:6

Förhörssätt
Telefonförhör

Förhörsvittne

Utskrivet av

Berättelse

Datum och klockslag som ovan togs, enligt överenskommelse, telefonkontakt med Ahmed med anledning av en kompletterande uppgift kring Ahmeds och dennes mors Londonresa under sommaren 2003.

Ahmed uppgav att han , inte lyckats hitta någon dokumentation, så som fotografier eller annat, som skulle kunna visa på under vilken period de var i London.
Däremot hade han och modern diskuterat saken och kommit fram till att de båda, Ahmed och hans mor, befann sig i London mellan den 9 juli – 22 juli 2003. Detta till 90 % säkerhet.

Förhöret slut kl. 11.00.

Förhör

Polismyndighet
Skåne

Signerat av

Signerat datum

Enhet
50UTR, Utredningssektion

Diarienr
1200-K97076-03

Hörd person	Personnummer
Al-Shariah, Inas	

Den hörde är	ID Styrkt	Ställning till misstänkt - målsägande - vittne
Vittne	Nej	Syster till Firas Al-Shariah

Tolk

Språk

Brottsmisstanke / Anledning till förhöret
Hörd som annan med anledning av mord den 28/7-2003 på Gånglåtsvägen 35 i Malmö

Underrättad om misstanke

Underrättad om rätt till försvarare (best i FUK 12§ iakttagna)

Försvarare/ombud önskas

Försvarare/ombud närvarande

Godtar den försvarare som rätten förordnar

Förhörsledare	Förhörsdatum	Förhör påbörjat	Förhör avslutat
Camilla Sandell	2011-06-09	11:04	11:35

Förhörsplats	Typ av förhör	Förhörssätt
I den hördes bostad	RB 23:6	Ljudbandsförhör

Förhörsvittne

Utskrivet av

Involverad personal	Funktion
Marie Westerberg	Biträdande förhörsledare

Berättelse

Förhöret spelas in på ljudfil och skrivs ut i en detaljerad sammanfattning.

Inas Al-Shariah uppgav att hon kom till Sverige som 11 åring med sin familj från Irak och de bodde först på Rammelsvägen 5. När Inas och hennes man gifte sig så flyttade de till Bennets Väg 37.
Inas mamma och bröder flyttade efter en tid till Gånglåtsvägen och bodde där tills Firas blev mördad. Efter mordet flyttade hennes mor för hon kunde inte bo kvar där.

Inas gick först på Rosengårdsskolan och sedan på Pauligymnasiet där hon läste på en fyra årig naturvetenskaplig linje. Efteråt gick hon ett år på Komvux på Malmö Högskolan och läste biomedicinskanalytisk utbildning. Idag är Inas hemma med sitt lilla barn.

Inas är gift och har tre söner, en som är snart 12, en är 6 och den yngsta är 8 månader. Inas övriga familj består av hennes mor och lillebror. Sedan säger Inas att släkten är stor och hon har både morbröder, mostrar och en farbror som bor i Sverige hon har dessutom sin mans familj.

Inas tillfrågas hur mycket kontakt hon och Firas hade genom åren och hur nära de stod varandra så säger Inas att de inte stod varandra så nära. Hon säger att när de var små så var de nästan som tvillingar för det var bara ett år och nio månader mellan dem, då lekte de alltid tillsammans. Under uppväxten så skildes de åt på vägen för de hade lite olika saker som de ägnade sig åt. Efter att Inas hade gift sig och inte längre bodde med sin mamma och bröder så blev det ungefär en gång i veckan som hon och Firas träffades när Inas hälsade på deras

mamma. Kontakten med honom var okej. Firas umgicks annars mest med sina kompisar.

På fråga om Firas anförtrodde sig till Inas om han berättade om sina bekymmer eller glädjeämnen så säger hon att det gjorde han inte, han föredrog att berätta för deras mamma om det var något. På fråga om hur kontakten var mellan Firas och deras lillebror Ahmed så säger Inas att den var bra, men Firas hade ännu bättre relation till mamman.

På fråga om Inas vet vilka som var Firas vänner på den tiden så säger hon att han hade flera vänner men den som var hans närmaste vän heter Hussein. Inas säger att hon inte minns namnet på Firas andra kamrater. Hon vet inte vad Hussein heter i efternamn på svenska men på arabiska heter det något liknande "Hedragi". Firas och Hussein gick i samma klass på Rosengårdsskolan och jobbade sedan ihop på Swedish Match. Det stod varandra väldigt nära.

På fråga om det var någon i deras familj som Firas anförtrodde sig mycket åt så säger Inas att det tror hon inte. Inas informeras om att det i utredningen framkommit att Firas skulle anförtro sig åt Inas man så säger Inas att de satt och pratade då Inas och mannen var på besök hos mamman men det var inte mer än så.

På fråga om Inas vet hur länge Firas hade jobbat på Swedish Match och om han trivdes där så säger hon att Firas hade jobbat där en tid, hon vet inte exakt. Inas tror inte att Firas hade några problem på jobbet, något annat om hur han trivdes på arbetet vet hon inte. Inas beskriver att Firas alltid växlade mellan heltidsjobb och deltidsjobb för att kunna studera men han lyckades inte helt med studierna.

På fråga om Inas minns om Firas umgicks med någon annan än Hussein på arbetet så säger hon att det vet hon inte om han gjorde.

Inas konfronteras med uppgifter från utredningen att det på Swedish Match skulle ha förekommit stölder av bland annat cigaretter och om Inas hört talas om detta så säger hon att det är inget hon hört talas om, hon har inte heller hört att det skulle hänt något annat heller.

Inas tillfrågas om hon vet om Firas läste engelska så säger hon att det är inget hon hört talas om, det hon vet att han läste var matematik för hon hjälpte honom. Han försökte med matte flera gånger. Han hade flera ämnen som han försökte höja betygen i.

På fråga hur Firas var som person så säger Inas att han var en väldigt fredlig och gullig person. Han tyckte om att prata och knyta kontakter. Han var en person som man trivs med. På fråga om Inas vet någon person som inte tyckte om Firas så säger hon att det är ingen som hon vet.

På fråga om Inas vet var någonstans Firas var med sina kompisar så säger hon att det vet hon inte. När han var ung så gick han på olika föreningar där folk träffas och ber.

På fråga om Inas vet något om Firas ekonomi, om hon hade någon inblick i den så säger hon att den nog var ganska bra. På fråga om Firas pratade med Inas om sin ekonomi så säger hon att det gjorde han inte utan det var hennes mamma som berättade det för Inas.

På fråga om Firas gjorde några resor så säger Inas att han reste några gånger och en gång var det tillsammans med Hussein, hon tror att de reste till Marocko. På fråga om Inas hört talas om någon ny resa som Firas skulle på så säger hon att det var inget som hon känner till.

På fråga om vilka framtidsplaner som Firas hade så säger Inas att han försökte komma in på Högskolan på något sätt, men han lyckades inte för han hade många ämnen som saknades.

Han ville nog också bilda familj. Inas känner inte till om Firas hade flickvänner, hon har aldrig sett honom med någon tjej.

Inas informeras om att Firas hade kontakt med ett par flickor via Internet om det är något som hon känner till så säger Inas att vid ett tillfälle såg hon att Firas chattade med en person och det var en flicka. Han berättade inte vad hon hette och Inas fick ingen mer information av honom. På fråga om Inas har hört namnet Rana eller Tanya så säger Inas att de namnen känner hon inte till.

På fråga vilka intressen Firas hade och om han tränade något så säger Inas att han tränade på gym, hon vet inte var detta gym låg.

På fråga om Firas hade något fordon och hon säger att han hade en liten bil, tror det var en Nissan. Inas vet inte om han lånade ut sin bil. På fråga om Firas tog sig runt i Malmö förutom i sin bil så säger hon att det nog mest var med bilen, hon är osäker på om Firas ens hade en cykel.

På fråga hur Inas fick reda på om mordet så säger hon att hennes morbror Abdul ringde och sa att han skulle komma och hämta henne och han ville att hon skulle ta med sig ett par tofflor. Inas gick ut till morbrodern där han satt med sin fru, Inas mamma och lillebror i bilen och Inas fick då veta att Firas blivit skjuten i huvudet. Allt rasade då för Inas. De åkte till Lunds Sjukhus och var där med Firas.

På fråga om Inas hört några rykten om vad som var orsaken till att hennes bror blev mördad så säger hon att det har hon inte. Hon har tänkt att han blev mördad för att han var en så god person och att någon blivit avundsjuk, någon som hatar honom för att han är en bra människa. Hon kan inte föreställa sig någon annan orsak.

På fråga om Inas vet varför Firas skrev sig i juni 2000 på Granviksgatan 194 i Malmö och för att i september 2000 flytta därifrån så säger hon att det vet hon inget om.

På fråga om Inas vet om Firas använde någon medicin så säger hon att det tror hon inte. Hon informeras om att Firas hade ett medel i sitt blod som heter Efedrin och det finns i hostmedicin och även i dopningspreparat så säger Inas att hon inte har någon aning om han använde medicin.

Inas tillfråga om hur livet blev efter att Firas mördats så säger hon att de dagarna efter att det hänt så var hon som i en annan värld. Lyckligtvis så blev det bättre och hon tänkte att det är guds vilja att det blev såhär. Inas säger att det varit jätte jobbigt för hennes mamma och hon lider fortfarande och är nästan alltid orolig, innan var hon inte det. Firas stod henne närmast av alla barn, hon förlorade inte bara sin son utan även sin vän. Det har även varit jobbigt för brodern Ahmed. Idag är det bättre med honom, han har gift sig och har fått en son.

Inas tillfrågas om hon följt med i media om den mannen som är gripen för ett antal skjutningar i Malmö och Inas säger att hon följt detta. Hon vet att mannen är anklagad för ett antal mord och mordförsök och sitter i häktet. Hon har även sett foto på honom.

Foto på Peter Mangs bild A uppvisas för Inas som säger: "ja någonting sånt". Inas har inte träffat på denna person.

Inas informeras om att några veckor innan Firas blev mördad så mördades en man på Gånglåtsvägen och då säger Inas att det har hon också följt i media. Hon säger att den mannen ska var en gammal man i 50 års åldern och han var också utländsk. Inas har sett foto

på mannen i tv. Inas förevisas foto B på Kooros och hon känner igen mannen på bilden. Inas tillfrågas om hon träffat denna man någon gång och säger att det har hon inte. Inas säger att hon aldrig brukar gå och titta så noga på människors ansikten. Fotografierna bifogas detta förhör.

Inas tillfrågas om hon om Firas besökte Moskén i Malmö så säger hon att det finns flera platser dit man går men hon vet inte på vilken av dem han besökte. Han var religiös och redan vid 15-16 års åldern så vände han sig mycket till att be i föreningar men hon vet inte vilka föreningar han var på. Hon går själv inte till dem. Hon säger att det var vissa dagar som besökte han dessa.

Inas informeras om att i utredningen kom det fram uppgifter på att Firas skulle kört svarttaxi, Inas säger att det är inget som hon känner till.

Inas informeras om yppandeförbud och hon förstår innebörden och kommer att rätta sig efter det.

Förhöret uppläst och godkänt per telefon 2011-06-13

K 97076-03

(A)

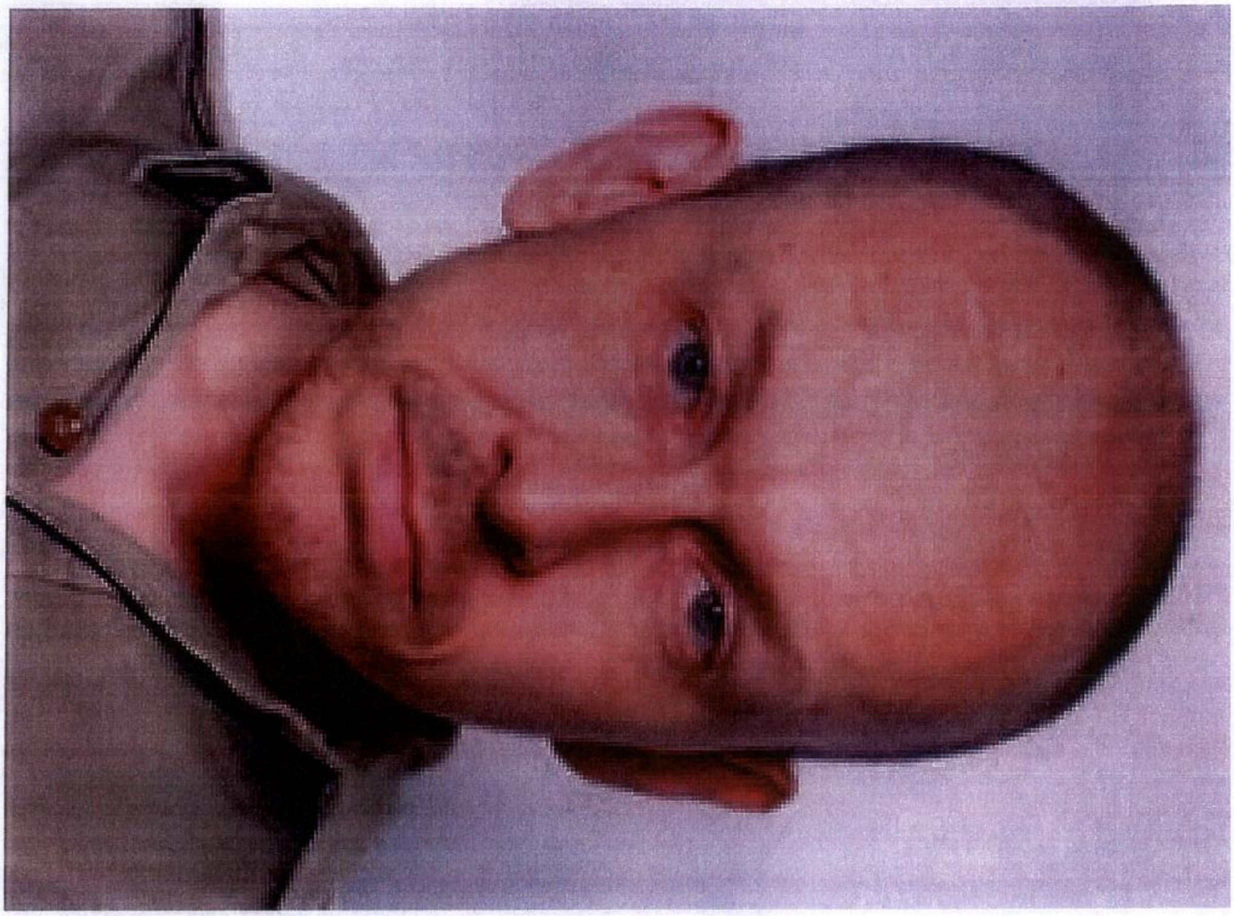

K 97076-03 18

19 juni 2003

(B)

PM

Uppg. beträffande Firas namn på lgh. dörr.

Signerad av

Signerad datum

Polismyndighet
Skåne

Enhet
50UTR, Utredningssektion

Diarienr
1200-K97076-03

Uppgiftslämnare	Datum	Tid
Sterving, Christer	2011-05-05	14:00

Beslag verkställt	Material för analys
Nej	Nej

Mottaget	Mottaget datum	Tid

Sätt på vilket uppgift lämnats

Upprättad av
Christer Sterving

Uppgiften avser

Uppgift

Datum och klockslag som ovan togs en förnyad kontakt med Firas yngre broder Ahmed Al-Shariah, på dennes arbetsplats i Malmö.
Detta med anledning av att förevisa ett fotografi över familjens lägenhetsdörr, Gånglåtsvägen 35, så som den såg ut på morgonen den 28 juli 2003.

Fotografi är förstorat ifrån originalnegativet, tagit av polisens tekniker den 28 juli 2003.
Förhoppningen var att Ahmeds minne skulle väckas då han fick se denna förstoring och minnas vad det stod på de båda ditklistrade vita pappersremsorna, även om detta inte alls är läsbart på denna förstoring.

Då Ahmed förvisades fotografiet kunde han bara utgå ifrån att det som stod skrivit på de båda pappersremsorna borde ha varit Firas och hans eget namn.
Ahmed kunde fortfarande inte minnas att det faktiskt var på detta vis, utan menade på att något annat kunde han inte tänka sig att det skulle kunna ha stått skrivit.

Förstoring bifogas denna PM.

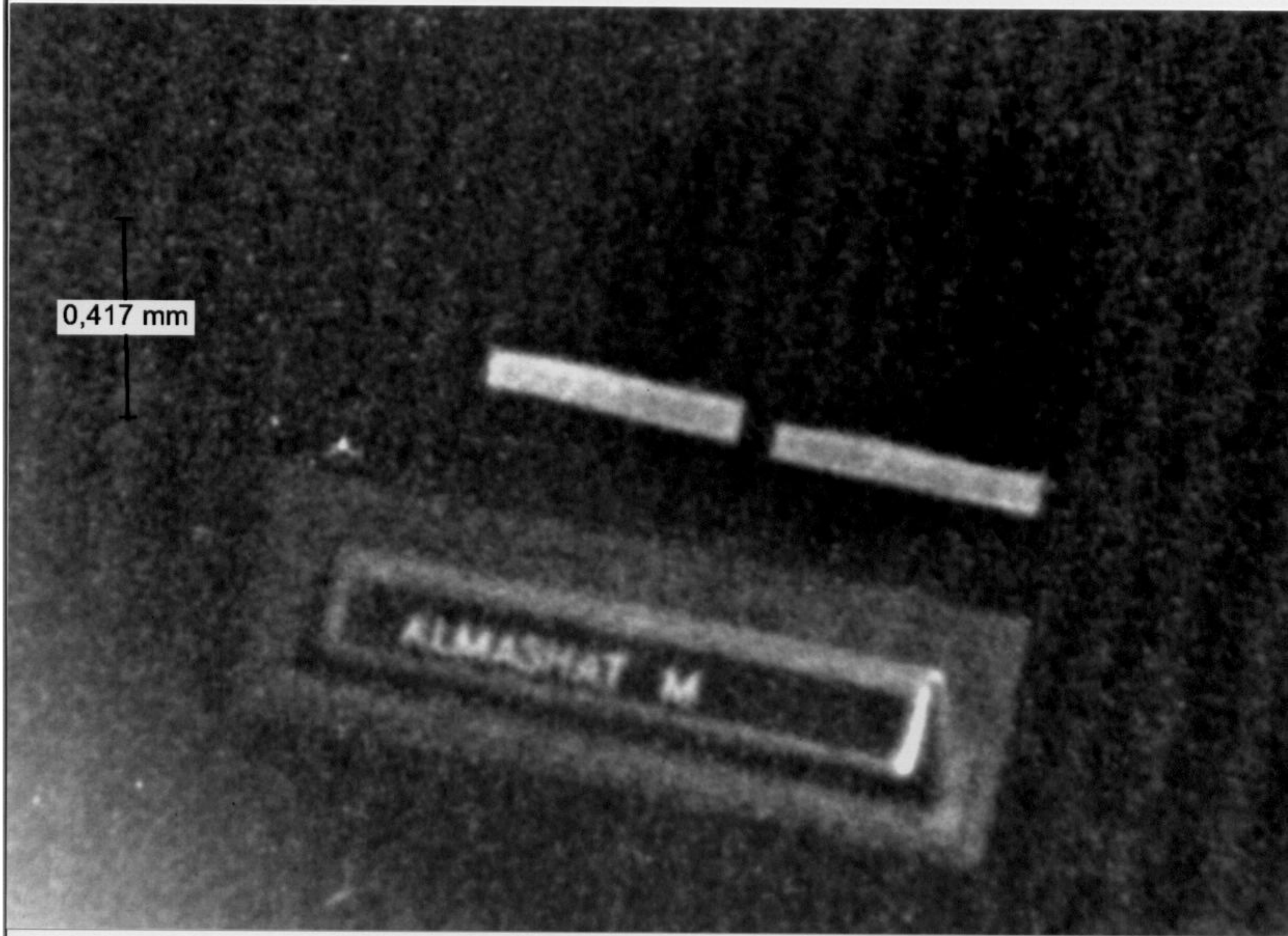
0,417 mm
ALMASHAT M

Polismyndighet
Skåne

PM

Firas namn på lägenhetsdörr.

Signerad av

Signerad datum

Enhet
50UTR, Utredningssektion

Diarienr
1200-K97076-03

Uppgiftslämnare	Datum	Tid
Sterving, Christer	2011-05-13	12:13

Beslag verkställt	Material för analys
Nej	Nej

Mottaget	Mottaget datum	Tid

Sätt på vilket uppgift lämnats

Upprättad av
Christer Sterving

Uppgiften avser

Uppgift

Med anledning av att utröna huruvida Firas namn stått skrivit på lägenhetsdörren på Gånglåtsvägen 35, togs en förnyad kontakt med polisens tekniker.

Efter tillgång till samtliga tagna fotografier över brottsplatsen, den 28 juli 2003, återfanns en bild som inte tidigare valts ut att ingå i det preliminära brottsplatsundersökningsprotokollet; 2003-08-08.

Då denna bild är tagen på ett närmare avstånd än den som förekommer i protokollet, gjordes en förstoring samt redigering i form av att ljusa originalet för att få bilden mer kontrastrik.

I bifogad bildbilaga återfinns dessa förstoringar, och på tredje sidan på de två undre bilderna framgår med viss tydlighet att namnen på de båda ditsatta pappersremsorna är Firas Al-Shariah och Ahmed Al-Shariah.
Båda namnen skrivna med versaler i sirlig text.

ALMASHAT M

ALMASHAT M

ALMASHAT M

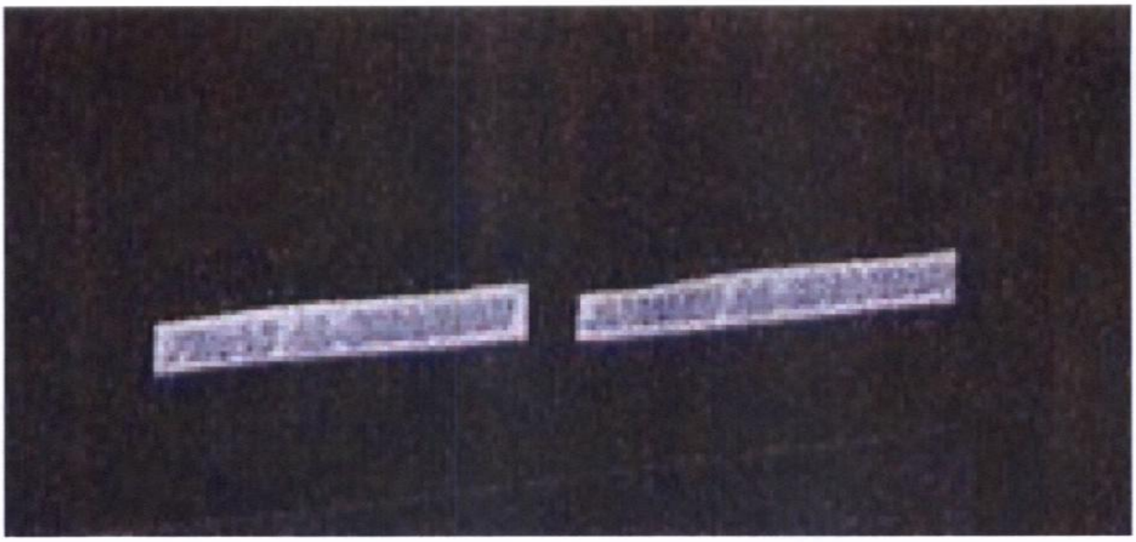

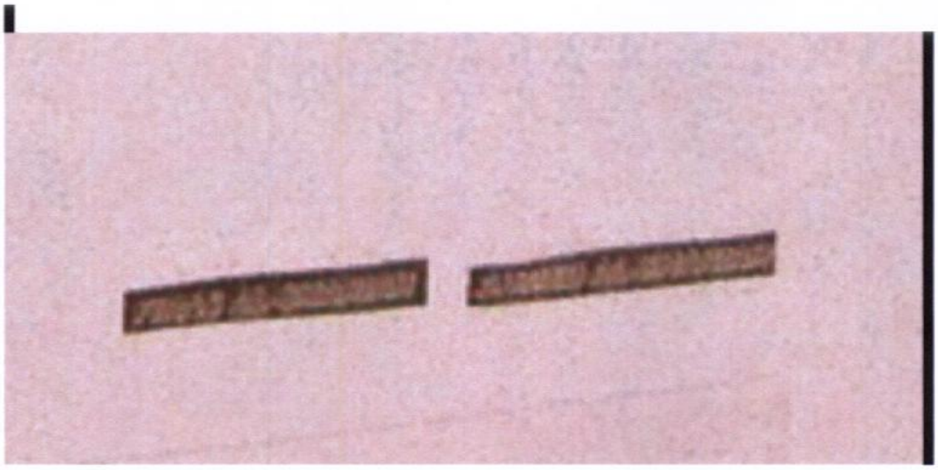

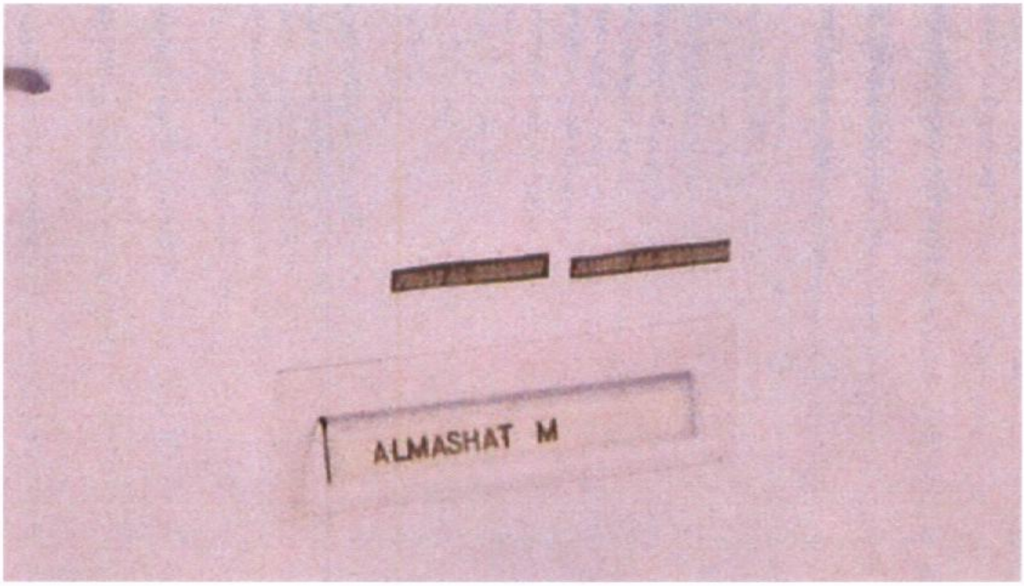
ALMASHAT M

Förhör med Ali Ashjaei den 6 augusti 2003 kl 17.20.
Förhörsledare: Krinsp Lars Jernberg och Fredrik Bratt.
Förhörsplats: Tjänstebil på Vannagårdsgatan i Malmö.

Anledning till förhöret: Ali Ashjaei är kusin till Firas och hörs upplysningsvis.

Ali uppger att han är svensk medborgare och bott i Sverige under 13 år. Han är född i Iran men hans familj härstammar från Irak. Han bor tillsammans med sin mamma och två syskon på Vannagårdsgatan 116. Alis mamma är syster till Firas mamma. Ali uppger att han betraktar Firas och dennes bror som sina bröder. De har växt upp tillsammans och känt varandra hela livet.

Ali uppger att han hade kontakt med Firas varje dag på olika sätt. Antingen träffades de, talade i telefon eller chattade med varandra. Ali har haft samma kontakt med Firas bror Ahmed. De brukade träffas hemma hos varandra eller också kunde de gå ut nånstans på stan och fika tillsammans. Det hände också att man träffades på släktträffar.

Ali tillfrågas hur han uppfattade Firas som person. Ali uppger att Firas var en lugn och seriös person som ville bygga upp sitt liv och sin ekonomiska framtid. Firas hade gått och läst upp sina betyg på Komvux och skulle börja högskola till hösten. Ali nämner också att Firas flera gånger nämnt att han ville skaffa en tjej när hans framtidsplaner verkade bli bättre. Han kunde tänka sig att skaffa en tjej inom någon eller några månader. Ali känner inte till ifall Firas haft något förhållande med någon tjej den senaste tiden.

Strax före mordet var de på ett bröllop tillsammans. Det var en släkting som gifte sig och både Ali och Firas var där. Under kvällen nämnde Firas

för Ali att han såg en tjej där som han fattade tycke för. Ali är säker på att Firas inte pratade med henne. Firas mamma var inte närvarande utan befann sig utomlands. Ali pekade ut tjejen för sin mamma och frågade henne om hon kunde ta reda på vem flickan var. Tanken var att Firas sedan skulle kontakta flickan. Ca tre dagar efter bröllopet kom Firas mamma hem igen. Ali är inte säker på ifall Firas nämnde om flickan för sin mamma sedan hon kommit hem. Ali är övertygad om att Firas inte själv har varit i kontakt med flickan ifråga. Han menar att det inte fungerar på det sättet att man själv tar den här kontakten. Han menar också att Firas borde ha berättat det för honom i så fall.

Ali tillfrågas hur det förhöll sig med Firas arbete. Ali vet att Firas arbetar på Manpower i flera år och den senaste tiden varit placerad på Swedish Match. Firas var glad för jobbet och trivdes och tyckte han tjänade bra med pengar. Han kunde ibland arbeta övertid och tjäna extra. Ali tillfrågas om han känner till ifall Firas hade några problem eller ovänner på sitt arbete. Firas har inte nämnt något sådant och Ali är helt övertygad om att så inte är fallet. Han är helt säker på att Firas var omtyckt. Ali tillfrågas ifall han hört talas om Firas kommit på några problem eller andra oegentligheter på arbetsplatsen. Ali har inte hört talas om den saken. Han menar att det borde Hussein, Firas arbetskamrat, känna bättre till. Ali uppger att han är väl bekant med både Hussein och Firas andra kamrater. Ali är helt säker på att Firas inte hade några som helst problem med sina kamrater utan alla älskade honom.

Det framhålls för Ali att det är mycket viktigt att han i detalj berättar vad han känner till om Firas. Ali menar att de hade ett bra förhållande och Firas berättade ofta öppenhjärtligt för honom. Ali känner till att Firas tidigare haft några kvinnliga bekanta. För ca ett år sedan var Firas tillsammans med en tjej som arbetade på Korthuset vid Triangeln. Tjejen hette Lotta och är ungefär jämnårig med Firas. De träffades ca fyra-fem månader och gick ut

väldigt ofta med varandra. Ali har sett Lotta men vet inte var hon bor eller om arbetar kvar på Korthuset. Ali tror inte att tjejen och Firas haft kontakt under senare tid.

För omkring två månader sedan blev Firas bekant med en annan tjej. De träffades över Aftonbladets chattsida. Tjejen ifråga var norska som konverterade till islam. Ali vet inte hennes namn. Ali uppger att han inte träffat tjejen. Firas och tjejen hade telefonkontakt och träffades även några gånger. Ali vet inte var de träffades men han tror att de var ute och fikade tillsammans. Ali vet inte var tjejen är bosatt men hon är hemmahörande i Malmö. Han skall kontrollera med några andra kompisar om de vet mer om saken.

Ali tillfrågas hur det förhåller sig med den muslimska tron hos honom själv och hos Firas. Ali menar att Firas var betydligt mer praktiserande muslim än han själv. Ali är helt säker på att Firas inte drack någon alkohol och heller inte rökte. Ali själv kan göra båda sakerna. Han tillfrågas om han är helt säker på att Firas inte rökte. Ali uppger att han är helt säker på den saken eftersom han aldrig sett Firas med någon form av tobak. Ali menar att han var tillsammans så mycket med Firas att han skulle ha märkt ifall Firas var rökare. Ali menar att Firas inte ens tålde lukten av rök när Ali själv rökte. Ali berättar att han bl a rökt i Firas bil. Firas godkände det eftersom Ali hade fönstret öppet vid tillfällena. Det hände också att Firas bror, Ahmed, lånade bilen ibland och Ahmed kunde då röka.

Ali tillfrågas vad som hände dagen före mordet. Ali uppger att han träffade Firas på söndagskvällen. Det var lite släktsamling hemma hos Ali och där var bl a Alis mamma och Firas mamma och en moster. Han har för sig att hans morbror Haidar var där också. Någon gång på kvällen vid kl 20.00 tiden kom Firas i sin bil till Alis bostad på Vannagårdsgatan. Även Firas bror Ahmed var på plats i lägenheten. Firas var hemma hos Ali ett par

timmar och sedan ville han åka hem eftersom han skulle arbeta dagen därpå. Omkring kl 22.00 åkte Firas tillsammans med Ali, Ahmed och Firas mamma hem till Firas.

Då de kom hem till Firas gick alla upp till lägenheten. Man bad och sedan borstade Firas tänderna för han tänkte gå och lägga sig. Ali och Ahmed ville åka ut en stund på stan och ville ha Firas med sig. Han sa dock att han skulle arbeta och ville därför vara kvar i bostaden. Omkring kl 22.30 åkte Ali och Ahmed ut på stan och de lånade då Firas bil. De åkte ut på stan och gick bl a på Lilla Torg. De träffade också några kamrater någonstans i city. Omkring kl 00.30 körde Ahmed hem Ali till dennes bostad. Ali tyckte att Ahmed kunde sova kvar men Ahmed menade att Firas behövde bilen morgonen därpå när han skulle till arbetet.

Ali tillfrågas vad han tror ligger bakom brottet. Ali är helt frågande inför det som har inträffat. Den allmänna uppfattningen i familjen och kamratkretsen är att någon har tagit miste på person. Ali känner inte till att Firas haft några verkliga ovänner som skulle kunna utföra brottet. Ali menar att det finns en del olika meningsmotsättningar inom islam och Firas framförde ofta sin egen ståndpunkt. Ali har hört från någon i familjekretsen att Firas varit i Lund för inte så lång tid sedan. Firas hade då pratat om sin uppfattning som shiamuslim och då pratat med personer som hade en annan uppfattning. Ali kommer att forska vidare i den här saken och försöka komma fram till något.

Ali vet att Firas brukar skriva dikter om olika saker. Bl a om hemlandet och om kärlek. Ibland brukade Firas läsa dikterna för Ali och höra vad Ali tyckte. Nyligen var Ali hemma hos Firas och pratade då med Ahmed om dikterna. Ali fick då dikterna med sig och han har tänkt att läsa igenom dessa. Ali har inget emot att poliserna kopierar dikterna för att taga del av detta.

Ali ombeds kontrollera sin telefonbok i mobiltelefonen för att se om det finns några telefonnummer som kan vara intressanta att jämföra med Firas telefonbok. Ali har inga telefonnummer noterade av intresse för utredningen.

Ali tillfrågas om han känner till ifall Firas var inblandad i några narkotikaaffärer. Ali menar att det är helt omöjligt. Ali tillfrågas också om det kunde vara så att Firas själv använde någon form av narkotika. Ali menar att han är 100 procent säker på att så inte är fallet. Han tro var så stark att han absolut inte skulle blanda sig med någon form av narkotika.

Förhöret intalat på band i närvaro av den hörde och godkänt.

Förhöret avslutat kl 18.40.

CZ

G 53:a

Polismyndigheten i Skåne **2003-08-06** **K 97076-03**
LKUSMA

Angående överlämnade anteckningar

I samband med förhör med Ali Ashjaei framkom att denne mottagit handskrivna texter från Firas mamma och bror. Texterna är på arabiska språket och är nedtecknade av Firas. Enligt Ali är det några dikter och en del funderingar som Firas haft.

Anledningen till att Ali fått texterna är att han ville läsa dem eftersom Firas ibland stämt av det han skrivit med Ali. Efter kopiering återlämnas materialet till Ali.

Malmö som ovan

Lars Jernberg

Lars Jernberg

Dnr K 97076-03

Genomläsning och sammanfattning av handlingar som skrivits på arabiska språket och som anträffats i målsägandens bostad.

Det genomgångna materialet består av 16 st handskrivna A-4 sidor som uppenbart är någon form av dagbok där författaren beskriver sina tankar. Det framgår inte vem som är författaren, men av grammatiken att döma är det utan tvivel en man.

Såsom överskrift står det: I guds barmhärtiga namn (från koranen)
Han beskriver i diktform sin kärlek till någon kvinna som han träffat av en tillfällighet någon gång i september månad (okänt år). Han skriver bl a "I dag skickade hon ett brev till mig och i brevet säger hon att hon har respekt för och tycker om mig och ser mig som en bror eller nära kompis och önskar mig lyckligt liv". Han skriver efter detta att han accepterar hennes svar, men det betyder inte att jag kan sluta älska henne och att han måste ha tålamod. Han skriver också om hennes pappa, att han har kämpat och lyckats väl med att uppfostra sin dotter och att han kan vara stolt över henne. I övrigt handlar allt som skrivits om kärlek och denna verkar vara ensidig, alltså att kvinnan han tillskriver inte besvarar hans kärlek.
Allt är inte skrivet vid samma tillfälle. I slutet skriver han "från under vattnet till den vackraste i Malmö. Jag saknar att se dig som ger mig ett leende. Min kära Jihad, jag saknar dig och det går inte en dag utan att jag tänker på dig".
På näst sista sidan står det "på lördag är det min födelsedag, 21 december".
"I går (eg. obestämd dåtid) träffade jag en tjej från Norge, men hennes hjärta är Mohammed (menas att hon är muslim) och vi pratade med varandra och hennes namn är Fauzie och tidigare hette hon (oläsligt)".

Malmö 2003-08-20

Silva Carlsson

Översättningen och sammanfattningen gjord av Silva Carlsson

Polismyndigheten i Skåne **2003-08-06** **K 97076-03**
Länskriminalavdelningen
LKUSMA

PM angående pin-kod på chattsida

Efter förhöret med Ali Ashjaei tillfrågades han kände till i vilken omfattning Firas använde internet och i vilket syfte. Ali berättade att Firas var en mycket frekvent besökare på internet. Han var ofta uppkopplad på Aftonbladet och chattade här med olika personer. Ali tror sig komma ihåg Firas pin-kod.

Den är :"firas_al_shariah " och därefter siffrorna 1 – 8. Kanske är det 8 – 1 men troligast det förstnämnda.

Malmö som ovan

Lars Jernberg

Polismyndigheten i Skåne 2003-08-07
Länskriminalavdelningen
Utrednings- och spaningsroteln

1200-K97076-03
Promemoria angående telefonsamtal med Kirsi Berg – Firas moster

Den 28 juli var Kirsi Berg på polishuset med anledning av skjutningen mot Firas Al-Shariah. Något förhör hölls inte på grund av hennes och nära anhörigas transport till Lunds lasarett. Hon nämnde dock bl.a. att hon senast hade träffat Firas på söndagen den 27 juli.

Den 31 juli klockan 10:00 var undertecknad i telefonkontakt med Kirsi Berg och under samtalet framkom följande:

På söndagen den 31 juli hade Kirsi och en del andra släktingar varit på besök hos Firas moster Zahra Almashat på Vannagårdsgatan. Kirsi hade lämnat platsen strax omkring klockan 21:00. Någon närmare tidsangivelse kunde hon ej uppge. Någon gång efter klockan 18:00 och eventuellt vid 20:00-tiden hade Firas ensam kommit till platsen. Hans moder Maideh Al-Mashar och brodern Ahmed Al-Shariah var där då redan. Firas hade uppträtt "normalt, skratta, skoja, prata". Kirsi "märkte ej något" på honom – han var som han alltid brukade vara. Firas hade bl.a. suttit och pratat med släkten samt ätit mat i köket. Kirsi kände ej till hur länge Firas var hos mostern. Hon visste att Firas "senare på kvällen" okänt när var tillsammans med mosterns son Ali Ashjaei och eventuellt hade där även varit ytterliggare några kompisar. Hon visste inte om killarna hade träffats hemma hos Ali eller om de hade varit någon annanstans.

Beträffande mordet på Firas omtalade Kirsi att "alla" var lika "frågande" till varför det hade inträffat – samtliga var "chockade".

Firas uppgav att för omkring 6 månaders sedan hade det i trappan / i hissen – Gånglåtsvägen 35 – funnits lappar med "rasistisk text" – typ "bevara Sverige svenskt". Om detta hade funnits i de andra fastigheterna i området var för henne okänt.

Under vecka 28 och 29 hade bl.a. Kirsi, Maideh (Firas moder), Ahmed (Firas bror) och Abdul-Karim Elmashat (Firas morbror) varit på besök hos släktingar i England. De hade återkommit till Sverige den 22 juli. Under deras vistelse där hade Firas varit en hel del hemma hos Wageha Al-Mashat (mormor) och hos moster Zahra. Under helgen den 20 juli hade de flesta av släktingarna som ej var i England varit på "lillkusin"(dotter till föräldrarnas kusin – kusinbarn) Roza Alaaradjs bröllop. Festen hade varit i en hyrd lokal eventuellt på Holma – okänt var. Firas hade som en av de få från sin släkt varit med på bröllopet. Han hade "gjort festen till en fest" för alla. Bl.a. hade han sagt att han skulle dansa med alla vilket han också hade gjort.

Kirsi tillfrågades om Firas hade eller hade haft någon flickvän. Hon kände ej till att han hade någon flickvän. Hon uppgav att Firas ofta brukade diskutera olika saker med henne och med sin moder. Om han hade haft något förhållande borde hon eller modern hört talas om detta. Om han hade haft något förhållande så hade det "ej varit långvarigt" och "ej något allvarligt".

Malmö som ovan

Lamona Ohlson

Arkivexemplar
FÖRHÖR

H:21 Bil Sid

01 Förhörsledare
Pa Martin Mentes
02 Förhörsplats
Lunds lasarett, NIVA

03 Föhörsdatum	04 Förhör börj kl	05 Dnr
030728	16.35	K97076-03

06 ☐ Telefonförhör 07 Förhöret intalat ☐ på band 08 Utskriften utförd av

09 Hörd person (efternamn och alla förnamn i rätt följd, tilltalsnamnet MARKERAS	10 Personnummer
Al Khazraji, HUSSEIN (Hsein)	

11 Yrke/ Titel	12 Födelsehemort (församling och länsbokstav)	13 Folkbokföringsort (församling och länsbokstav)

14 Postadress (Utdelningsadress och ortadress), telefon bostaden | 15 Medborgare i

16 Alternativ bostadsadress och telefon

17 Anställning (arbetsgivare, postadress), telefon, central sjömansregistrering

18 Föräldrars namn och postadress (betr. misstänkt som är minderårig eller utlänning

19 Ställning till misstänkt-målsägande-vittne | 20 Körkort m.m. ☐ | Klass (betr. kk) | Nat. bokst (betr. kk)

21 Den hörde är ☐ Misstänkt ☐ Målsägande ☐ Vittne ☒ Annan

22 Förhörsvittne eller annan närvarande
Insp Gert-Inge Elofsson

23 Underättad om misstanke för / Anledning till förhöret
Hörs som kamrat till målsägande beträffande mord inträffat 030728 i Malmö.

24 Försvarare (betr. i 12 § FuK iakttagna
☐ Önskas ej ☐ Önskas (ev. namn)

25 Berättelse

Hussein Al-Kharaji (ndan kallad Hussein) berättar att han är kamrat med den skjutne Firas Al-Shariah. De träffades redan innan någon av dem flytt till Sverige. De bådas familjer bodde i Damaskus i Syrien men flydde till Sverige 1990. Innan det hade man vuxit upp i Irak men även i Iran. De flydde från förtrycket i Irak och både Hussein och Firas ser sig själva som irakier. Båda familjerna hamnade i Rosengård där de först bosatte sig. Direkt fortsatte Hussein och Firas att umgås och man har nu känt varandra i ca 15 år. De har gått i samma skola och de har spelat i samma fotbollslag. Firas Husseins bästa vän och vice versa. Hussein har arbetat på Swedish Match i ca fyra år via Manpower och Firas har varit där i sju till åtta månader. De träffas varje dag på arbetet och man umgås en del privat. Sedan en tid tillbaka är Hussein gift och det har medfört att man kanske inte träffas lika intensivt som tidigare.

Hussein beskriver Firas som religiös. Han är mycket noga med att följa de regler som hans religion lär ut. De är båda shiamuslimer, vilket 60-70 procent av befolkningen i Irak är. Firas varken röker, dricker eller tar några andra droger. Han ber regelbundet och följer noga de religiösa buden. Han är ingen extremist på något sätt och han är inte medlem av någon religiös organisation eller liknande. Under Irak-kriget följde han spänt alla nyhetsmedier och hans hållning till kriget var att han ville störta Saddam Hussein, men han ville samtidigt inte att USA skulle ta över landet. Firas har berättat att han ville

utbilda sig i Sverige men senare i framtiden flytta ned till Irak och vara med och bygga upp landet igen. Han ville utbilda sig till och arbeta med något som kunde hjälpa honom att återuppbygga Irak. På fråga om det skulle kunna finnas något religiöst motiv till att skada Firas säger Hussein att det är osannolikt. Firas var inte engagerad på det sättet, han var bara troget religiös.

Hussein berättar att Firas inte hade någon flickvän. Hade han haft en flickvän så skulle Hussein ha vetat om det med all säkerhet. De pratade om sådana ämnen med varandra. Hussein såg Firas senast i lördags. Då satt Hussein på restaurang Thai-Thai på S Förstadsgatan i Malmö tillsammans med sin fru. Firas kom då i sin Nissan Micra och parkerade utanför och gick mot Internet-caféet som ligger intill. Internet-caféet ägs av en gemensam kamrat till Firas och Hussein. Han heter Ali och de tre är bästa kamrater. Firas känner Ali genom Hussein sedan ca fem år. Hussein berättar att Firas och Ali tillsammans skall beställa en resa till Spanien nu i sommar. De är båda ungkarlar och de skall luffa runt i Spanien. Det är svårare för Hussein att följa med eftersom han nu är gift.

Näst sista gången Hussein träffade Firas var i fredags på arbetet. Han verkade inte alls bekymrad och intrycket av honom var som vanligt. Firas var en person som inte hade några som helst fiender. Han var alltid glad, positiv och trevlig. Alla som träffade honom uppskattade hans positiva sätt. Hussein har aldrig varit med om att Firas har bråkat med någon. Han höjde aldrig rösten mot något eller någon. Firas var alltid punktlig till arbetet och han skötte sig exemplariskt. De båda arbetade mycket övertid och det var aldrig några problem för Firas att ställa upp. Han pratade aldrig om några ekonomiska trångmål och han spelade inte bort pengar. Firas var inte heller typen som drömde om dyra bilar eller andra dyra materiella behov.

I morse var Hussein något sen till arbetet. De börjar klockan 06.48 men han kom inte fram förrän klockan 07.15. När han kom fram till arbetet var inte Firas där. Arbetsledaren bad då Hussein ringa till Firas. Han ringde tre till fyra gånger till Firas mobil men ingen svarade. Därför ringde han istället hem till Firas och där Firas moder svarade. Modern sade att han hade gått till arbetet och de kom överens om att höra av varandra om de fick reda på något. Hussein fortsatte att ringa till Firas mobil flertalet gånger under ca 30-45 minuter. Till slut stängdes mobiltelefonen av. Hussein blev till slut riktigt orolig och fick låna en bil från arbetsplatsen. Han körde den sträcka Firas

brukar köra till arbetet för att se om det hänt någon olycka på vägen. När han kom fram till Firas hemadress såg han polisuppbådet. Han förstod att det måste varit Firas som blivit skjuten och åkte direkt upp till Lunds lasarett där han fick det konstaterat.

Hussein kan inte förstå hur detta kan ha inträffat Firas. Firas är den siste som någon skulle vilja något ont. Han har inga kriminella kontakter och han har aldrig pratat om att göra några "snabba affärer". Hussein kan inte hitta någon förklaring till skjutningen. Firas har inte berättat om några problem och inte varit bekymrad över något särskilt den senaste tiden. De känner varandra väl och om Firas hade haft några problem så skulle Hussein känt till detta. Hussein beskriver Firas som ambitiös, målmedveten och mycket ordentlig.

Förhöret uppläst och godkänt.
Förhöret avslutat klockan 17.00

H 21:a

Fortsatt förhör med Hussein Al Khazraji den 7 augusti 2003 kl 12.30.
Förhörsplats: Swedish Match i Malmö
Förhörsledare: Krinsp Lars Jernberg

Hussein informeras om att detta förhör skall komplettera det förhör som hölls med honom den 28 juli 2003.

Han ombeds försöka komma ihåg om det är något speciellt han utelämnat vid förra förhöret och som kan vara av betydelse för utredningen. Hussein kan inte komma på något särskilt. Han menar att Firas var glad och inte annorlunda de sista gångerna de träffades.

Hussein tillfrågas om det brukade vara så att han och Firas samåkte till arbetsplatsen eller om de åkte var för sig. De bor ju väldigt nära varandra. Hussein uppger att de brukade åka separat men de gånger Husseins fru vill ha bilen brukade Hussein åka med Firas. Hussein tycker det är bra att själv köra till arbetsplatsen annars.

Han informeras om att det kommit till polisens vetskap att Firas ofta chattade med olika personer. Hussein känner till detta och Firas besökte ofta Aftonbladets sidor. Firas kunde chatta med både killar och tjejer. Hussein känner inte till några namn och ifall Firas utvecklade bekantskapen med någon.

Hussein har inte vetskap om Firas hade någon flickvän. Hussein var med på det bröllop som ägde rum strax före mordet på Firas. Här fanns en tjej som Firas fattade tycke för men kontakten utvecklades troligen inte. Firas tyckte hon såg trevlig ut. Firas dansade och var glad hela den här kvällen medan Hussein mest satt med sin hustru.

Firas pratade ofta om döden. Detta är ganska vanligt bland muslimerna men Hussein menar att Firas var lite speciell med detta eftersom han var ganska ung. Hussein och de andra i hans ålder pratar inte så mycket om döden.

Hussein vet att Firas skaffat sig en livförsäkring. Han vet inte när detta gjordes, men de talade om saken för ca en månad sedan. De pratade om det när de åkte i Firas lilla Nissan Micra och någon sa att det skulle inte bli mycket kvar av dem ifall de krockade. Firas menade att han hade ju ändå en livförsäkring och om något hände så skulle mamman ha nytta av denna. Firas berättade att han betalade försäkringen över autogiro och den kostade antingen 20:- eller 100:- per månad. Hussein kommer inte ihåg vilket. Han minns heller inte försäkringsbolaget. Det kan ha varit Folksam eller Trygg-Hansa.

Hussein uppger vidare att han inte varit på sin arbetsplats en tid efter mordet. Manpower har accepterat att han var borta och man skall snart bestämma om det skall gå som tjänstledighet eller semester. Han började arbeta igår, onsdag, igen.

Förhöret avslutat kl 12.30

Polismyndighet
Skåne

Förhör

Signerat av

Signerat datum

Enhet	Diarienr
50UTR, Utredningssektion	1200-K97076-03

Hörd person	Personnummer
Al Khazraji, Hsein	

Den hörde är	ID Styrkt	Ställning till misstänkt - målsägande - vittne
Vittne	Nej	
Tolk		Språk

Brottsmisstanke / Anledning till förhöret
Kompletterande förhör beträffande dödsskjutningen av Firas Al-Shariah, 030728.

Underrättad om misstanke	Underrättad om rätt till försvarare (best i FUK 12§ iakttagna)	
Försvarare/ombud önskas	Försvarare/ombud närvarande	Godtar den försvarare som rätten förordnar

Förhörsledare	Förhörsdatum	Förhör påbörjat	Förhör avslutat
Christer Sterving	2011-05-05	08:56	10:10
Förhörsplats	**Typ av förhör**	**Förhörssätt**	
Polisen, MALMÖ	RB 23:6	Ljudbandsförhör	
Förhörsvittne	**Utskrivet av**		
	C.S		

Involverad personal	Funktion
Mats R Johannesson	Biträdande förhörsledare

Berättelse

Nedan förhör är en sammanfattning. Förhöret i sin helhet inspelat på digital ljudfil.

Förhörsledaren påpekade att av tidigare dokument i ärendet så har det framgått att Hsein var en mycket god vän till Firas.
Hsein instämde.

På fråga hur medveten Hsein är om att bl.a. denna händelse, som inträffade sommaren 2003, på nytt blivit aktuell, och figurerat både i tidningar och på tv, om Hsein följt med i detta, svarade han;
Ja, absolut. Han är bekant med vad som har hänt med "Lasermannen". Han har försökt koppla ihop saker och ting. Enligt tidningarna så bodde Lasermannen ett tag på samma område, Lindängen, som Firas. Detta har väckt misstankar hos Hsein.

På fråga om Hsein även sett något på tv om detta, eventuellt på programmet Efterlyst, svarade han;
Ja, det har han kikat på.

På fråga om det är något speciellt som Hsein har funderat på, något som slagit honom då han läst eller sett uppgifter som presenterats kring denna händelse, svarade han;
Nej, inte mer än att han *(Lasermannen/C.S)* skulle ha bott på samma område. Hsein tänkte då att det måste ha något med det att göra.

På fråga om Hsein kommit i kontakt med bilder och namn på personer när han läst och tittat

på tv angående detta, svarade han;
Att i Danmark så hade de bilder på honom, i dansk tidning. Det är det enda. Här i Sverige har det inte varit så mycket.

På fråga om Hsein vet ifall det presenterats något namn på den här som Hsein nämner som Lasermannen, svarade han;
Att det har han säkert sett, men han kommer idag inte ihåg vad han heter.

På fråga när Hsein såg bilden i dansk tidning, om detta var något ansikte som Hsein kände igen, svarade han;
Att det var det inte.

På fråga om Hsein sett något namn på Lasermannen, om det i såfall var något namn som han då reagerade på, svarade han;
Nej.

På fråga om Hsein är bekant med att samma sommar så var det en annan skjutning några veckor tidigare, i samma område, svarade han;
Ja. Det var huset bakom eller framför, som han minns det. Det var en iranier.

På fråga om Hsein läst och sett bilder rörande denna händelse, svarade han;
Ja, det var på Efterlyst eller något annat program där de ville koppla ihop dessa 2 händelser, men Hsein tyckte att där var inget samband mellan dessa. Åldern på de båda skilde sig. Kanske för att de båda var utlänningar. Det var den enda kopplingen som Hsein kunde få ihop. Annars tyckte Hsein inte där var något.

På fråga om där var något bekant för Hsein med den äldre mannen som blev skjuten, om han kände igen bild och eventuellt namn, svarade han;
Att han tror inte ens att han och Firas pratade om denna händelse. Hsein kommer inte riktigt ihåg det. Kanske de sagt något snabbt bara. Att någon hade blivit skjuten i Lindängen.

På fråga om Hsein kände till den äldre mannen på något sått, svarade han;
Nej.

Förhörsledaren visade bild (A) för Hsein.
Hsein berättade att det var den bild som han sett i dansk tidning som skulle vara Lasermannen.

Förhörsledaren visade bild (B) för Hsein.
Hsein berättade att det är han, iraniern som dog veckorna innan. Det var det han hade sett på svensk tv. Hsein tror att det var på programmet Kalla Fakta.

På fråga när Hsein ser dessa två bilder idag, om det väcker något minne hos Hsein, förutom att han sett dessa i tidningar och på tv, svarade han;
Att han har bara kommit i kontakt med dessa två via massmedia. Några andra minnen av dessa två har inte Hsein.

Hsein ombads att beskriva sin relation som han hade med Firas, samt hur denne var som människa och kamrat.
Hsein berättade att de gick tillsamman i förberedelseklass då Hsein kom till Sverige. Familjerna kände varandra redan sedan innan de kom till Sverige. De kom ifrån samma stadsdel i Bagdad.
Hsein och Firas gick sedan i samma klass i skolan, och de umgicks ofta.
Hsein och hans familj kom till Sverige 1991, och då var han typ 10 år gammal.

De båda gick sedan på Rosengårdsskolan. De var tillsammans nästan hela tiden. De spelade även fotboll tillsammans i samma lag.
Det blev något avbrott i högstadiet då Hsein bytte skola. Klass 8och 9 gick Hsein i skola i Limhamn. Inte avbrott helt och hållet, men Hsein hann inte umgås med Firas lika mycket som tidigare. När sedan gymnasietiden började så började kontakten dem emellan igen.
I övrigt var Firas en jätte lugn människa. Han hade inte problem med någon. Han var inte alls en kaxig typ. Han var en normal människa.
De jobbade även tillsammans, via Manpower, på Swedish Match.

På fråga om de hade haft någon tidigare arbetsplats där de var båda två, svarade Hsein;
Nej, det var på Swedish Match som de jobbade tillsammans. Någon praktikplats och sommar-jobb hade de tillsammans. Bl.a. på Rosengårds Centrum och i en godisbutik.

Hsein berättade vidare att de umgicks mycket, de gick ut och fikade och de spelade som sagt fotboll tillsammans i laget "Wook". Det var ett serbiskt lag. De var då ca. 17 år.
Firas körde också mycket styrketräning. Hsein var med honom några gånger. Det var vid Nydala som Firas tränade. Firas ville gå ner i vikt så han kämpade på med detta.

På fråga om Hsein kommer ihåg vilket gym det var som Firas tränade på, svarade han;
Att det var vid järnvägen, vid Nydalaloppisen. Det kanske hette något med "World". Han kommer inte riktigt ihåg detta.

Förhörsledaren påpekade att det finns en uppgift om att Firas tränade på något som hette Malmö Atletklubb.
Hsein sa att det kanske var det, men han vet inte. Gymmet låg på Nydala, och Hsein tror att det finns kvar än idag. Det är rätt så stort.

Hsein fortsatte att berätta att så här såg det ut. Det normala livet. De jobbade, gick ut, och Firas tränade.

På fråga om Firas hade några andra fritidsintressen än styrketräningen och att umgås med vänner, svarade Hsein;
Nej, inget speciellt. Det hanns inte med mycket mer. De jobbade ganska mycket övertid. Deras chef frågade aldrig vilka som kunde jobba över, utan han skrev upp deras namn direkt. De började tio i sju och jobbade över till nio på kvällen. Därför var det inte mycket tid över till annat.
Annars var det träningen som Firas satsade på. Han ville gå ner i vikt, vilket han också gjorde.

På fråga hur strikt Firas var med sin träning, om han följde något program med speciella tider och dagar, svarade Hsein;
Att han tränade, men satsade inte 100%. Anledningen var att han ville gå ner i vikt. Han sprang mycket på löpbandet. Han var samtidigt rätt så lat.

På fråga berättade Hsein vidare att de dagar som inte Firas jobbade över så brukade han gå någon timme och träna. Det var när möjligheten gavs, ibland på helgerna.

På fråga om Hsein har någon uppfattning om Firas tog sig till träningen direkt i anslutning till han slutade sitt jobb, eller om han eventuellt körde hem om, svarade Hsein;
Att Firas brukade åka hem och byta om och äta, och till träningen därefter.

På fråga hur det såg ut vid de tillfällen då Hsein var med Firas till gymmet, svarade han;
Att de träffades senare efter jobbet slut, för Firas körde med sin bil och Hsein körde med sin bil.

På fråga hur de då bodde i förhållande till varandra, svarade Hsein;
Att de bodde ganska nära varandra. Hsein bodde då på Ramels väg, vid kyrkan. Firas bodde på andra sidan vid Rosengårds Centrum.

På fråga om där fanns andra vänner till Firas som stod honom nära, svarade Hsein;
Att han och Firas stod jätte nära varandra. De hade känt varandra ganska länge.
Det fanns en annan kille, Ali, som var Firas nära.
Hsein kände själv Ali via Komvux. Det var denna Ali som hade Internetcafé. Efternamnet kommer inte Hsein ihåg. *(Hamid/C.S)*
Där fanns även en som heter Akram. Denne var också tillsammans med dem.
Även ytterligare en som heter Ali, och dennes kusin, Mohammed, brukade vara med då de träffades.

I början så var det ganska mycket Hsein, Firas och Ali *(Hamid/C.S)*.

På fråga om den andra Ali kan ha hetat Hussein i efternamn, svarade Hsein;
Att det kan stämma. Det var han som också sedan blev skjuten.

På fråga vem det var som kallades för "Store Ali", svarade Hsein;
Att det var han som blev skjuten. De kallade honom egentligen "Ali Big". Han var längst av alla.

På fråga om Hsein vet ifall då Firas styrketränade, om han styrketränade med någon av dessa, svarade Hsein;
Nej. Firas var oftast där själv. Det var ingen annan som ville styrketräna. Hsein var med vid några tillfällen. Det var mest fotboll på den tiden.

På fråga om de hade något speciellt ställe där de träffades/umgicks, svarade Hsein;
Ja, det var på Lilla Torg. Ett ställe som hette "Gökboet". Det låg i hörnet om man kommer ifrån Stortorget. De brukade vara där.
Hsein tror att det heter det samma än idag.

Hsein berättade vidare att de hade ytterligare en kamrat som hette Firas, som också var med.
Hsein tror att denne Firas heter Mohammed i efternamn.
De var samtliga i ungefär samma ålder.

Firas Mohammed och Ali Hamid hade en lägenhet tillsammans en period. Dessa båda bodde tillsammans där, och de andra brukade då umgås där ganska ofta.
Lägenheten låg sidan om ingången till Caroli City. I samma hus som Caroli.
Firas Mohammeds föräldrar bodde i lägenheten sidan om.
Antingen var det "Gökboet" eller så var det hemma i Firas och Alis lägenhet som de uppehöll sig..

På fråga hur länge det här gänget hängde ihop, om det var över en sommar eller längre, svarade Hsein;
Att det var längre, kanske över 4 år, men vänskapen mellan Hsein och Firas sträckte sig mycket längre tillbaka i tiden. Dessa kamrater kom in lite senare.

På fråga hur det var med tjejer i detta kompisgäng, svarade Hsein;
Att det var inte så mycket. De gick ofta på disko och sådant, men det var inte så mycket med tjejer.

På fråga om Hsein har någon uppfattning om Firas hade fattat tycke för någon, om Firas hade någon flickvän, någon som han umgicks med, svarade Hsein;
Att Firas var rätt så religiös när det gällde denna bit, så han var inte så mycket för detta.

På fråga om Hsein vet ifall Firas hade någon flickvän, svarade han;
Nej, inte vad han vet. De brukade snacka om allt, men han sa inget om detta.

På fråga om Hsein vet hur Firas förhållande till pengar såg ut, om han vet hur Firas ekonomi såg ut, om Firas var en man som antingen sparade eller slösade, svarade han;
Att Firas var en människa som sparade. Han var inte någon som gick och köpte en jacka för 1000 kronor. Han var mer försiktig med det.

På fråga om Hsein vet ifall Firas hade mycket sparade pengar, svarade han;
Att han vet att Firas köpte Ericsson-aktier. Firas var intresserad av detta. Det var någon på jobbet, Swedish Match, som höll på med aktier och pratade mycket om detta på pauserna. Firas blev då intresserad, och köpte.

På fråga om Hsein vet ifall detta var en lönande affär för Firas, svarade han;
Ja, för den gick upp sedan. Firas köpte då Ericsson-aktierna stod lågt och man trodde att de nästan skulle gå i konkurs.

På fråga om Firas berättade detta för Hsein, svarade denne;
Ja, de följde detta tillsammans då aktierna gick upp.

På påstående att då hade inte Firas några ekonomiska problem, svarade Hsein;
Nej. Han var som sagt sparsam.

Förhörsledaren påpekade att den bild som Hsein ger av Firas, är att denne jobbade på dagarna och sedan åkte han hem och åt, antingen åkte han sedan för att träna eller för att umgås med de vänner som Hsein namngett, då man antingen var på Lilla Torg eller i lägenheten hemma hos Ali och Firas.
I övrigt var där inte mycket tid över.
Hsein höll med om detta, men påpekade att ibland kunde man också besöka moskén.

På fråga vilken moské det var som var aktuell 2003, svarade Hsein;
Att det låg en moské i en källarlokal i närheten där Hsein bodde, vid kyrkan. Inte den som de lagt ner nu, utan en annan. Det var den både han och Firas besökte.

På fråga om de någon gång besökte den moské som sedan brann ner, svarade han;
Nej, inte så mycket. Det är olika inriktning. Firas och Hsein var shihiter. Det var inte så att de inte kunde gå in där, och de var där någon gång, men det var inte så ofta.

På fråga om Firas hade några rutiner mer än att jobba på dagen, träna på sen eftermiddag/kväll och umgås med sina vänner, svarade Hsein;
Att Firas hade en ganska stor familj. Firas brukade också besöka dessa, hans moster och farbror, men annars var det mycket att Hsein och Firas umgicks. För det mesta så var de ute tillsammans, eller gick bara ut för att promenera.

På förhörsledarens påpekade att vad som framgått av Hseins tidigare förhör och även detta, så stod Hsein och Firas varandra väldigt nära, svarade Hsein;
Precis.

Vidare påpekade förhörsledaren att då Hsein hördes 2003 så berättade han att Firas inte

hade några problem med sitt vardagliga liv, inget som bekymrade honom.
Hsein sa att Firas var en positiv människa. De skojade mycket. På jobbet hade de andra samma uppfattning. Firas var ingen som höll sig för sig själv. Han var öppen för alla, och skojade.

På fråga om något hade tyngt Firas, om Hsein i så fall hade anförtrott sig till denne, svarade han;
Ja, det tror han.

På fråga om Hsein har någon uppfattning om där fanns någon annan som Firas skulle kunna tänka anförtro sig till, svarade han;
Att det skulle i så fall vara hans familj. Hans moder stod också nära honom. Hans far hade dött rätt så tidigt.
Firas broder var däremot lite för ung då.

På fråga var Hsein studerade på Komvux, svarade han;
Att det var på Kronborg. Han läste upp vissa ämnen för att kunna söka vidare till maskin-ingenjör. Hsein gick ut gymnasiet 2000/2001, så det måste varit runt 2002 som han läste Komvux. Hsein läste då tillsammans med Ali Hamid.
Hsein berättade vidare att Firas hade kommit in på något elprogram till hösten 2003, men kan inte minnas att Firas läste något förebyggande inför detta.

Förhörsledaren kommenterade att det finns uppgifter på att Firas läste engelska.
Hsein sa att det stämmer. Han och Firas gick någon sommarkurs tillsammans. Detta var på Borgarskolan, en gång i veckan.
Hsein har svårt att minnas vilken sommar detta var, men tror att det var efter gymnasietiden.

Hsein berättade vidare att Hsein tyckte om att skriva. Han skev jätte bra på arabiska. Vid de tillfällen då de inte gick ut så kunde Firas sitta och skriva av ifrån en arabisk bok.

På fråga om detta var något som Hsein fick ta del av, svarade han;
Att Firas skrev mycket på kartongerna på jobb. Det var på arabiska, och det var dikter som han skrev. Det var inte något egenförfattat.

På fråga berättade Hsein vidare att han gifte sig år 2002 och kontakten med Firas under sommaren blev lite mindre efter jobbet. De träffades ändå, men i mindre utsträckning än jämfört med tiden innan Hsein gifte sig.
De träffades fortfarande dagligen på jobbet. Det var lite olika med arbetsuppgifter från vecka till vecka, men trots detta så var inte arbetsplatsen större än att de ändå träffades.
Firas var punktlig. Han kom alltid i tid.
Den här dagen så kom han inte, och han ringde inte heller. Chefen frågade då Hsein vart Firas var.
Hsein trodde att Firas var på väg och ringde denne, men det var ingen som svarade.
Hsein tror att chefen på nytt frågade och när Hsein då försökte ringa igen så var Firas mobil avstängd. Han ringde då istället Firas moder. Hon sa då att Firas redan hade gått.
Under frukostpausen var Hsein orolig för att Firas varit med om en trafikolycka, så han tog bilen och körde från Swedish Match i hamnen till Lindängen.
När Hsein kom fram till Lindängen så var det fullt med poliser och folk där. Han trodde aldrig att detta kunde ha med Firas att göra.

På fråga när Hsein faktiskt fick reda på att det hade hänt Firas något, svarade han;
Att han frågade någon där på Lindängen och fick då till svars att det var någon som hade blivit skjuten. Hsein fick också reda på att den som blivit skjuten låg i Lund.

Hsein trodde fortfarande aldrig att det kunde varit Firas, utan körde tillbaka till jobbet.
Väl tillbaka på jobbet så ringde Hsein till Lund och pratade med en sjuksköterska, och plötsligt var det Firas morbror som tog luren och bad Hsein att han skulle komma för Firas snart skulle dö.
Hsein körde därefter till Lund. Hsein ringde också till alla kamraterna.

På fråga när Hsein upptäckte att Firas inte var på jobb denna morgon, om han kan minnas ifrån vilken telefon han själv ringde ifrån, om Hsein hade mobiltelefon vid detta tillfälle, svarade han;
Att han hade mobil, men de använde mycket arbetets telefoner också. Det var till Firas mobil han försökte ringa. Hsein tror att han även ringde ifrån sin egen mobiltelefon. Hsein kunde Firas mobilnummer utantill vid tidpunkten. Det var något med 190 på slutet. Något sådant.

Förhörsledaren påpekade att enligt förhören 2003 så framgår det att de båda samåkte i Firas bil till och från jobb.
Hsein sa att det stämmer. Firas flyttade sedan från Rosengården till Lindängen. Han tror att de körde någon gång tillsammans.

På fråga vart Hsein hade för adress sommar 2003, svarade han;
Att han bodde på Motetten. *(Munkhättegatan 186-188/C.S)*

På fråga hur deras rutiner var när de jobbade på samma arbetsplats, om det var regelmässigt att man samåkte, eller om tog sig själv dit och därifrån, svarade han;
Att han tror att det var vid enstaka tillfällen bara som de samåkte.

På påpekande att detta var en måndags morgon, och om det var vanligt att man hördes på helgen beträffande hur/vem som skulle köra, svarade Hsein;
Att dagen innan hade Hsein träffat Firas. Hsein var med sin fru och åt. Hsein såg då Firas som hastigast och Firas sa att han skulle hem. Hsein minns det som att de bara sa att de skulle ses dagen därpå.
Hsein fortsatte att berätta att han vid denna tidpunkt hade en livsmedelsbutik som han efter jobbet direkt körde till. Hans far jobbade där också då.
Butiken hette "MiniMax" och låg på Norra Skolgatan, bakom Triangeln.
Hsein är osäker på om han hade sålt den då eller om de hade den kvar under sommaren 2003.

På fråga hur Firas tog sig till och från arbetsplatsen, oavsett om de samåkte eller inte, svarade han;
Att Firas hade egen bil. En Nissan Micra.

På fråga om det hände att Firas kunde ta bussen eller cykla istället, svarade Hsein;
Nej. Det var lång väg.

På påpekande att i ett av Hseins tidigare förhör, 2003, så berättade han att han var själv sen till arbetsplatsen denna morgon, ställdes frågan om Hsein har något minne av detta, svarade han;
Det kan ha varit så, för Hsein var inte så morgonpigg.

För att reda ut var och när Hsein bott, sammanfattades följande; Hsein bodde först på Ramels väg 121 hos sina föräldrar.
På fråga var Firas då bodde, svarade han;
Att denne bodde på Rosengård, på andra sidan. På Von Rosens väg. Därefter flyttade Firas familj till Lindängen. Hsein kan inte minnas om Hsein eller Firas flyttade ifrån Rosengård först.

Firas familj flyttade på grund av att det var något fel på deras lägenhet, mögel eller något sådant. Det var samma förvaltare till deras hus på Rosengård som på Lindängen.
Hsein flyttade själv ifrån Rosengård innan han gifte sig, vilket var år 2002.

Förhörsledaren återgick till morgonen den 28 juli 2003, och läste upp följande ut Hseins förhör 030728, kl. 16.35, sida 2, stycke 4;
"I morse var Hussein något sen till arbetet. De började klockan 06.48 men han kom inte fram förrän klockan 07.15."
På fråga om det kan ha varit så att de hade bestämt att Hsein skulle ha åkt med Firas denna morgon, men denne kom inte, varför Hsein sedan blev sen till jobb, svarade han;
Att han minns inte detta. Han minns inte ens att han var sen denna morgon.
Hsein berättade vidare att om det varit på detta vis så skulle Hsein ringt tidigare till Firas.
I så fall skulle Hsein ha ringt Firas innan hans chef kom och frågade efter Firas denna morgon.

Hsein berättade vidare på fråga att på Swedish Match använde de sig av stämpelklocka.
Firas var alltid i tid, medan det kunde hända att Hsein var sen ibland.
Firas var relativt ny på Swedish Match jämfört med Hsein som hade jobbat där 5½ år totalt.

Swedish Match lade sedan ner sin verksamhet i Malmö och flyttade till Göteborg.

På fråga om det var via Hsein som Firas också började jobba på Swedish Match, svarade han;
Att han tror att det var Man Power som placerade Firas där, och sedan tyckte chefen att han jobbade så bra att Firas stannade kvar där.

På fråga om det var stor omsättning på personalen på Swedish Match, svarade Hsein;
Att de tog in folk efter behov, men försökte hålla samma folk, eftersom de skulle slippa lära upp nya. Det var 3-4 personer via Man Power, resten var Swedish Matchs egna anställda.
Många var ifrån Svedala.

På fråga om det var en bra arbetsplats och bra kolleger, svarade han;
Ja, det var ett jättebra gäng. De hade roligt tillsammans.

På fråga om Hsein varit hemma hos Firas vid tillfällen, svarade han;
Ja. Det hände någon gång, men inte ofta.

På fråga om Hsein kände till att Firas inte var skriven på den adress där han faktiskt bodde, svarade han;
Nej.

Förhörsledaren påpekade att Firas hade en morbror som bodde i ett hus sidan om på vars adress Firas stod skriven.
Hsein sa att detta är något som han inte alls kände till.

På fråga hur arbetstiderna såg ut på Swedish Match med bl.a. frukost och lunchraster, berättade Hsein;
Att det var massor med raster. Det var frukostpaus, sedan var det en kvarts paus, därefter lunch och efter lunch någon paus, och även någon eftermiddagspaus.
Frukost och lunch var halvtimmes långa, medan de andra var på en kvart.

På fråga berättade Hsein vidare att vid pauserna stämplade man inte ut.
Det fanns restaurang där i närheten. Det fanns även en pastavagn en bit därifrån som de

brukade besöka då de lånade firmabilen.

På påstående att i så fall fanns det inte någon möjlighet att vara borta någon längre tid över lunchen, svarade Hsein;
Att de hade sina tider att hålla. På vissa avdelningar på Swedish Match så krävdes det att man var på sin plats i rätt tid, för annars fungerade det inte.
Möjligheten fanns dock att fråga om man kunde vara borta en längre tid. Speciellt om man jobbade mycket övertid. Då hade man timmar och förtroende ifrån chefen.

På fråga hur Hsein uppfattning var beträffande Firas relation med de övriga medarbetarna på Swedish Match, svarade han;
Den var bra. Det var inga problem.

På fråga ifall Hsein känner till ifall där var några problem på arbetsplatsen, svarade han;
Nej.

På påpekande att i februari 2003 gjordes en polisanmälan om en stöld på arbetsplatsen, Swedish Match, då någon eller några misstänktes vara inblandade, svarade Hsein;
Att just det. Det var något sådant. Det var en kille som jobbade där som hade tagit något.

Förhörsledaren informerade Hsein att enligt anmälan så skulle det röra sig om att det packats mer cigaretter än vad som var beställt.
På fråga om Hsein känner igen detta, svarade han;
Ja, det var något sådant.
Hsein berättade vidare att de hade tagit någon bil vid ett tillfälle också.

På fråga om Hsein kommer ihåg vem det handlade om enligt polisanmälan 2003, svarade han;
Att han kommer inte ihåg vad han hette, men han var lång och spelade fotboll.

På fråga om Hsein minns hur det sedan gick för denna kille, svarade han;
Att han fick sluta i samband med detta.

På fråga om Hsein och Firas pratade om detta, om Firas också kände till detta, svarade Hsein;
Att på jobbet så snackades det om detta på pauserna. Vad det var som hade hänt, var den här killen hade tagit vägen.

På fråga om möjligheten att någon annan kände till detta, innan det blev allmänt känt, om Firas nämnde någon gång för Hsein om eventuella konstigheter på jobb, svarade han;
Nej, det tror han inte. Firas har inte sagt något.

På fråga när Hsein sedan fick reda på att det var Firas som var skjuten och att denne sedan också dog, vad Hsein då tänkte, Hsein måste ha funderat; varför?; svarade han;
Precis. Det är den frågan han hela tiden ställt sig. Varför?
Firas hade inga problem med någon.

På fråga om Hsein funderade över något som eventuellt skulle kunna ha varit en orsak till att Firas blev skjuten, svarade han;
Faktiskt inget speciellt. Han blev bara chockad, och ställde sig frågan; Varför? Hsein kunde inte finna någon anledning.

På fråga om Hsein och de övriga av Firas vänner pratade om det som hänt med Firas,

svarade han;
De har tänkt och diskuterat saken utan att hitta något. De ställde sig frågan vad det kunde ha varit, vad är det han har gjort.
Eftersom Hsein kände honom bäst så vet han att Firas inte hade gjort något. Firas skulle ha nämnt detta för Hsein i så fall. Firas pratade fritt med Hsein.
Ingen av dem kunde hitta någon anledning. Än i dag om de pratar om det så frågar de sig fortfarande; Varför?
Firas var inte involverad i någonting som kunde leda till döden.

Förhörsledaren påpekade att sedan, efter Firas död, så gick det ett antal år fram till juni 2010, så blev Ali Hussein också beskjuten.
På fråga om denna händelse var något som fick Hsein eller de andra kamraterna att fundera över. Först Firas och sedan Ali Hussein, som varit i samma kamratkrets!?, svarade Hsein;
Att de har så klart uppmärksammat detta, och skojat om det. "Det verkar som de jagar dem".
De har blivit misstänksamma och ställt sig frågan vad som hänt.
Även Ali var en person som var lugn och hade inte heller han så mycket problem.

På fråga om de, i kamratkretsen, kommit fram till något som skulle kunna vara orsaken till att två ifrån samma kamratkrets blivit beskjutna, svarade Hsein;
Nej, inget speciellt. Det är ingen av dem som är kriminell.
De jobbar hela dagarna, och är lite ute med sina kompisar. Det är inte så att någon av dem har grejor vid sidan om.
De har funderat på detta ofta, men de kommer ingenstans. Hsein blev helt chockad då han hörde vad som hänt Ali.

På fråga om den här kamratkärnan umgåtts efter det att Firas blev skjuten, svarade han;
Att det blev mindre och mindre eftersom vissa har familj. De brukar träffas då och då. Inte så ofta som de gjorde då de bodde hemma.
Tiden kring 2003 umgicks de nästan varje dag.

På påpekande att Hsein nämnde innan förhöret att han jobbade en del inne i Köpenhamn, ställdes frågan vart detta är.
Hsein berättade att det är Bilka, och där jobbade också Ali Hussein.
Hsein började där i december 2007, tror han. Ali Hussein jobbade där innan Hsein.

På fråga om Firas haft någon arbetsuppgift i Danmark, svarade Hsein;
Nej. På den tiden var det inte så efterfrågat att jobba i Danmark.

På fråga hur Hsein fick reda på jobbet i Danmark, svarade han;
Att det var via Ali. Denne jobbade då där.

På fråga om Hsein skaffat sig bekanta i Danmark som han umgås med, svarade han;
Hsein jobbar bara två dagar i Danmark. Det är inga som han träffar utanför sin arbetstid.
Övrig tid jobbar Hsein här i Sverige på ett grossistföretag. Hsein har inte mycket tid över.

På fråga hur ofta Hsein var hemma hos Firas där han bodde senast, svarade han;
Att han var oftare hemma hos Firas då denne bodde på Rosengård, men på Lindängen var det inte ofta.

Förhörsledaren visade upp ett fotografi föreställande lägenhetsdörren till där Firas bodde.
På fråga om Hsein med hjälp av bilden kunde minnas om Firas namn stod på denna dörr, svarade han;
Att det är inget han kommer ihåg.

På fråga om Hsein ofta tänker på det som hände Firas, svarade han;
Att det är klart att då han har tid att fundera på det så gör han det, men han kommer ingenstans.

Förhöret slut kl. 10.10.

Hsein informerades om rådande yppandeförbud och dess innebörd.

Övrigt:
Den bild som förevisats Hsein på Firas lägenhetsdörr är den samme som återfinns i PM K 97076-03, 2011-05-05, kl. 14.00.

K 97076-03

A

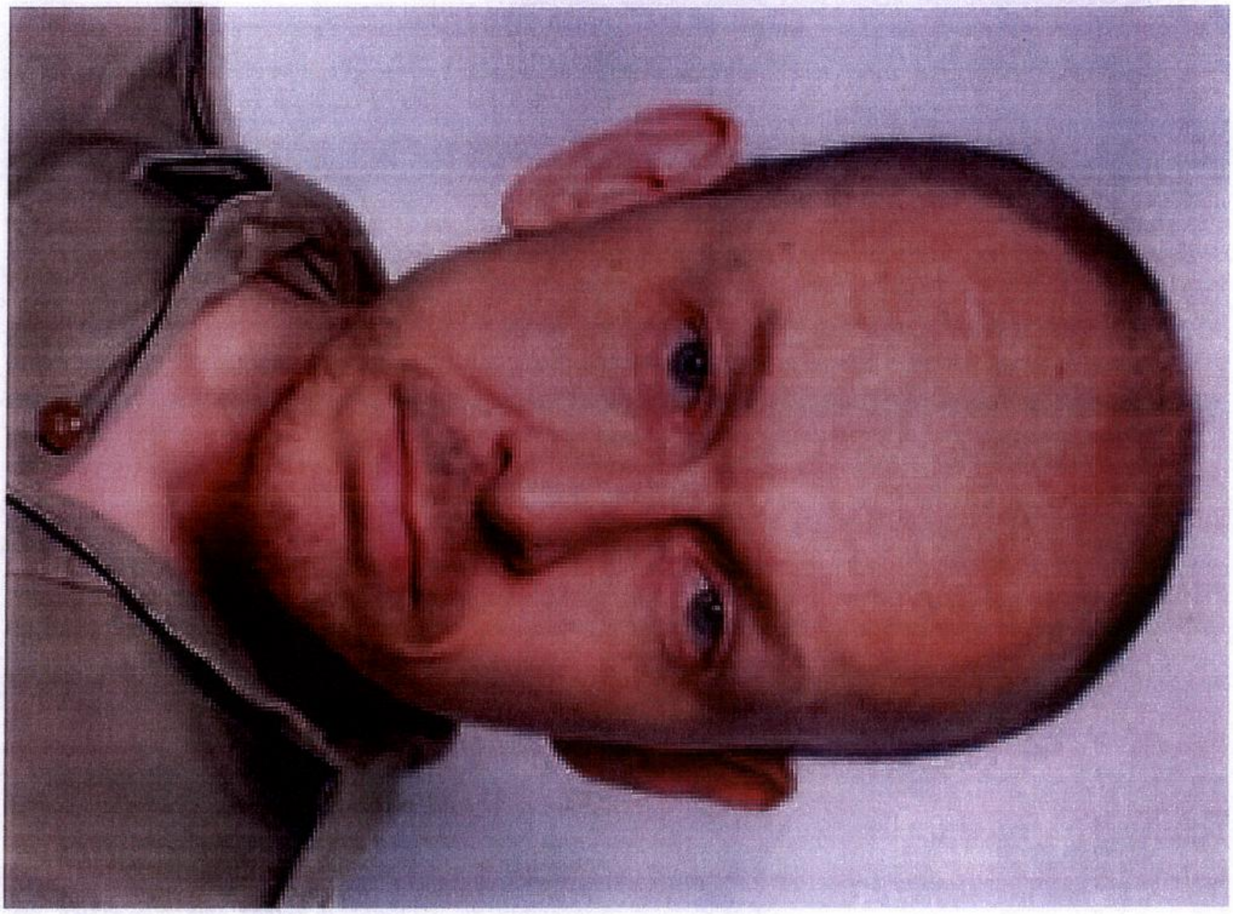

K 97076-03 18

19 juni 2003

(B)

Förhörsledare: Gert-Inge Elofsson
Arkivexemplar
FÖRHÖR
Bil
Sid 1
Förhörsplats: Ramels väg 99, Malmö
Förhörsdatum: 2003-07-29
Förhör börj kl: 11.10
Dnr: K 97076-03

- [ ] Misstänkt
- [ ] Personalia-/dagsbotsuppgift
- [ ] Målsägande
- [ ] Särskild handling
- [ ] Vittne
- [x] Annan
- [ ] Telefonförhör
- [ ] Förhöret intalat på band

Utskriften utförd av (sign)

Hörd person (efternamn och samtliga förnamn i rätt följd, tilltalsnamnet markeras): Al Rekabi, Akram

Personnummer (endast för misstänkt) Annan än misstänkt, se särskild handling

Fylls ej i då motsvarande uppgifter redovisas på annan handling

Yrke/Titel	Födelsehemort (församling och länsbokstav)	Folkbokföringsort och länsbokstav

Postadress (utdelningsadress och ortsadress)	Telefon bostaden/mobiltfn	Medborgare i (betr. utl)

Anställning (arbetsgivare, postadress)	Telefon arbete

Föräldrars namn och postadress (betr. misstänkt som är underårig eller utlänning)

Körkort m.m. [ ] Har körkort | Klass | Nat.bokstav betr. kk | [ ] Saknar körkort | [ ] Återkallat/Omh.taget kk | [ ] ADR-intyg (farl.gods) | [ ] Har traktorkort | [ ] Förarbevis moped klass 1 | [ ] Förarbevis terrängskoter

Ställning till misstänkt - målsägande - vittne: Bekant

Förhörsvittne eller annan närvarande (t.ex. tolk): Pa Martin Mentes

Underrättad om misstanke för/Anledning till förhör:
Inträffat mord på Gånglåtsvägen 35 i Malmö, 030728. Den hördes bekantskap med offret.

- [ ] Underrättad om innebörden av förenklad delgivning samt FuK 5 a § (adressändring)
- [ ] Underrättad enligt RB 27:11 a § (beslag)

Om gods tagits i beslag, gör någon anspråk på godset
- [ ] Nej
- [ ] Ja
- [ ] den misstänkte
- [ ] målsäganden
- [ ] annan
- [ ] Flera beslagspunkter finns, se berättelse

Försvarare (best. i 12 § FuK iakttagna)
- [ ] Önskas ej
- [ ] Önskas (ev. namn)

Berättelse

Al Rekabi kom till Sverige från Irak 1999. Sedan cirka 3 år tillbaka var han bekant med Firas Al-Shariah. De ingick tillsammans i ett kompisgäng där den gemensamma nämnaren var att de härstammade från Irak.

För cirka 1 år sedan träffades de så gott som dagligen men numera blir det alltmer sällan. Al Rekabi studerar och bor i Kristianstad under veckan varför han endast har tid att ungås med kompisarna under veckosluten.

Al Rekabi´s uppfattning av Firas är att denne alltid var positiv och glad. Han hade inga negativa sidor överhuvudtaget. Firas var mycket skötsam och ordentlig. Al Rekabi har aldrig sett eller hört talas om att Firas varit i något bråk med någon. I stället var han alltid mycket uppskattad av alla såväl kamrater som personer han kände mer ytligt.

Senast Al Rekabi träffade Firas var fredagen den 18 juli 2003 då kompisgänget sammanträffade på Privé i Malmö. Allting var som vanligt och Firas var sitt vanliga jag d.v.s glad och trevlig.

Al Rekabi har även träffat Firas familj. Han känner inte dessa så väl men uppfattar familjen som mycket ordentlig och sammansvetsad.

FÖRHÖR, forts.blad

Dnr K 97076-03

Hörd person (efternamn och samtliga förnamn i rätt följd, tilltalsnamnet markerat)	Personnummer
Al Rekabi, Akram	

Berättelse, forts.

Al Rekabi uppgav att han blev kontaktad per telefon på måndagen och då underrättad om att Firas blivit skjuten. Han åkte, då liksom övriga kompiskretsen, till lasarettet i Lund för att övervara Firas sista timmar i livet.

Förhöret uppläst efter konceptanteckningar och godkänt.

Förhöret avslutat kl. 11.25.

Förhör

Signerat av

Signerat datum

Polismyndighet
Skåne

Enhet
50UTR, Utredningssektion

Diarienr
1200-K97076-03

Hörd person
Al Rekabi, Akram

Personnummer

Den hörde är
Vittne

ID Styrkt
Nej

Ställning till misstänkt - målsägande - vittne

Tolk

Språk

Brottsmisstanke / Anledning till förhöret
Sin bekantskap med Firas Al- Shariah.

Underrättad om misstanke

Underrättad om rätt till försvarare (best i FUK 12§ iakttagna)

Försvarare/ombud önskas

Försvarare/ombud närvarande

Godtar den försvarare som rätten förordnar

Förhörsledare
Mats R Johannesson

Förhörsdatum
2011-05-06

Förhör påbörjat
13:48

Förhör avslutat

Förhörsplats
Länskrim, Malmö

Typ av förhör
RB 23:6

Förhörssätt
Ljudbandsförhör

Förhörsvittne

Utskrivet av
MJ

Berättelse

Dialogförhör i sammanfattning.

Akram El Rakabi är tidigare hörd i ärendet, den 29 juli 2003, och han informeras om att det är kompletterande frågor angående hans bekantskap med Firas Al-Shariah som detta förhör gäller.

Akram berättar att han kom till Sverige någon gång 1998-1999. Akram bodde själv på Ramels väg med sin familj och han träffade Firas på irakiska föreningen på Rosengård, Ramels väg. På fråga säger Akram att han tror att Firas då bodde på Lindängen, men han har inte varit hemma hos denne.

Genom irakiska föreningen lärde de känna varandra och de började umgås. De träffades varje vecka men det blev oftast på helger, eftersom Firas i veckorna jobbade på Manpower, Swedish Match.

Vid denna tid studerade Akram och han har studerat på bland annat Pildammsskolan och Mariedalsskolan. Han har studerat mycket sedan han kom till Sverige.

Akram tror inte att Firas hade någon flickvän under den period de kände varandra.

På fråga säger Akram att de var fler som umgicks och han nämner namnen Hussein,

Mohammad, Ali samt en annan person som också hette Firas.

Det var två Ali i gänget och den ena kallades "Big Ali" som heter Ali Hussein. Den andra heter Ali Hamid och jobbade på ett internetcafé.

Det är också genom irakiska föreningen som Akram lärt känna några av de andra kamraterna, som tex Ali Hamid och Firas Mohammad. Hussein var god vän med Firas och Ali Hussein har Akram lärt känna genom Ali Husseins farbror. Akram har inte vid något tillfälle studerat på samma skola som någon av de andra kamraterna.

Tillsammans var de ute och fikade och festade tillsammans. Ett favoritställe var Gökboet på Stortorget/Lilla Torg, där de ofta samlades. Ibland gick de ut på olika dansställen och festade.

Akram tillfrågas om Firas hade något fritidsintresse och han säger att Firas skulle fortsätta att plugga. Det var något inom el/elektronik och det hade Firas också tidigare studerat på Värnhemsskolan på gymnasienivå.

Firas tränade på gym men var detta var kan inte Akram komma ihåg. Akram och Mohammad tränade också lite styrketräning, på Sofielund. Akram kan inte komma ihåg namnet på gymmet, men det låg vid Lantmannagatan, vid en skola/dagis på Sofielund.

Akram får frågan om han känner till någon lägenhet vid Caroli och han säger att Firas Mohammed hade en lägenhet där och där brukade kompisarna också uppehålla sig.

Akram beskriver Firas som en person som bott i Sverige i 13 år och inte haft några problem med någon och som var väldigt öppen och social.

Akram och de andra kamraterna som umgicks med Firas har efter dennes död diskuterat om vad orsaken till att Firas sköts kunde vara, men de kunde inte hitta någon anledning överhuvudtaget. Firas skötte sig alltid, hade inga ovänner och de uppförde sig alltid väl när de var ute på stan. Akram kan inte komma ihåg att det vid något tillfälle skulle ha hänt någonting som mynnade ut i bråk eller liknande.

På fråga om Akram under senare tid har hört om det hänt Ali Hussein något, svarar han att han var i Polen när han fick höra att Ali Hussein blivit skjuten i samband med att denne tränade.

Det var Ali Husseins farbror som berättade om händelsen men Akram har också pratat med Ali Hussein om händelsen. Det Ali Hussein berättade var att han blivit skjuten genom ett fönster under tiden han tränade styrketräning. Ali Hussein hade inte någon aning om vem som sköt eller varför.

Efter att Ali Hussein blivit skjuten har han mått dåligt och inte umgåtts speciellt med Akram. Hussein och Ali Hamid har Akram fortfarande kontakt med.

Akram har i media följt skjutningarna som hänt under senare tid i Malmö och han har varit orolig och rädd. Han kör taxi och jobbar även på nätter och kör till många olika ställen.

Han har läst att en person är häktad för skjutningarna i Malmö, men han kommer inte ihåg namnet på denne. Han har också sett ett foto i tidningen av denne man men kan inte komma ihåg hur det såg ut. Akram förevisas ett foto föreställande Peter Mangs, bifogas, men han har inte sett honom tidigare.

Akram har läst i tidningar eller sett på tv, att det är samma person som sitter häktad för

skjutningarna i Malmö som är misstänkt för mordet på Firas.

När Akram pratat med Ali Hussein, efter det att denne blivit beskjuten, har de inte pratat mycket om någon av dessa händelserna. Akram har inte tyckt att det har varit bekvämt att prata om detta med Ali Hussein eftersom denne mått dåligt på grund av händelsen.

Akram känner till Firas familj och att denne har en yngre bror som heter Ahmet.
Akram har träffat Ahmet vid något tillfälle och det har då varit helt slumpmässigt.

Akram upplyses om innebörden av yppandeförbud och att det gäller.

Förhöret avslutat klockan 14.10

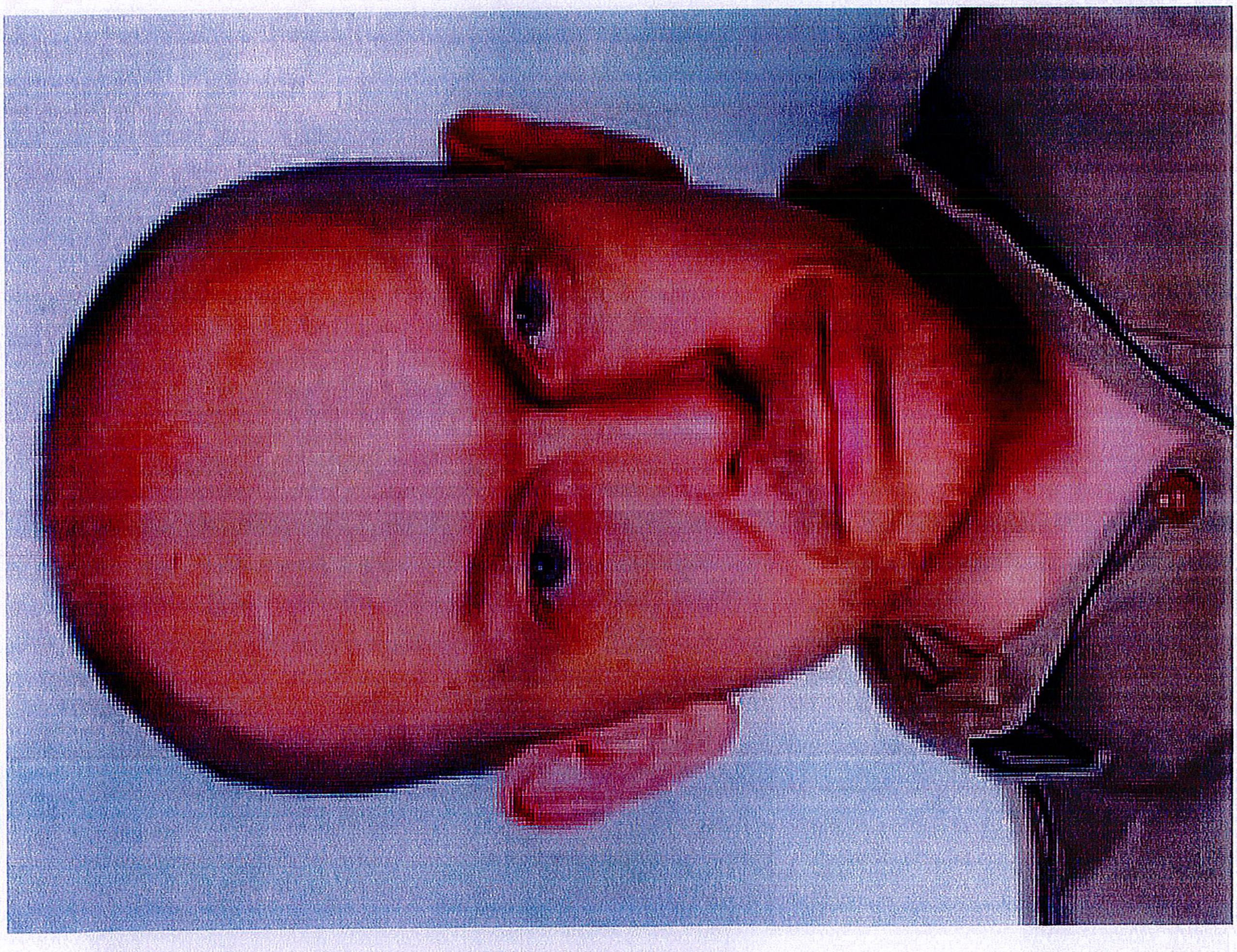

FÖRHÖR

Förhörsdatum: 2003-07-28 med början kl 15.40.

Förhörsledare: Krinsp Lars Jernberg och Kajsa Persson.

Förhörsplats: Swedish Match i Malmö.

Hörd person: Per Andersson.

Anledning till förhöret: Per Andersson är hörd upplysningsvis med anledning av mord, anmälan K 97076/03.

Per Andersson uppger att han arbetar inom distributionen som ställföreträdande lagerchef. Platschefen, Perry Thell har semester för närvarande. Per tillfrågas hur han fick reda på vad som inträffat på morgonen. Han uppger att de idag skulle börja arbeta kl 12 minuter i 7. Firas är normalt sett mycket punktlig och kommer sällan för sent. Då Firas inte kom på utsatt tid började man undra var han tagit vägen. Omkring kl 07.30 bad Per Hussein ringa hem till Firas mamma och fråga om något hänt. Hussein är Firas närmaste kamrat på arbetsplatsen. Firas mamma svarade att Firas hade åkt till arbetsplatsen på morgonen i normal tid.

Vid kl 08.00 tiden brukade man fika tillsammans på arbetsplatsen och man brukar även titta på text-tv om något speciellt inträffat. De såg då att en 23 åring var skjuten på Lindängen och man började då spekulera i om det kunde hänt Firas något. Hussein blev allt mer orolig och vid kl 09.00 tiden körde Hussein till Firas bostad för att se vad som hade inträffat. Efter en stund var Hussein tillbaka på arbetsplatsen och meddelade då att Firas bil stod på parkeringen vid bostaden och Hussein hade inte kommit in i trapphuset då det var låst. En stund senare ringde Hussein till en morbror till Firas för att höra vad som hänt. Hussein fick då besked om att det var Firas som var skjuten i bostaden.

Hussein blev mycket upprörd efter att han fått informationen och blev alldeles likblek i ansiktet. Per uppfattade det som om att Hussein kom i ett chocktillstånd. Hussein hade fått reda på att Firas var skjuten i huvudet och blivit förd till sjukhuset i Lund. Hussein ville genast bege sig dit och Per uppfattade det som att Hussein inte gick att stoppa i det här läget. Hussein hann informera andra arbetskamrater i samband med att han lämnade arbetsplatsen. Informationen spreds snabbt på arbetsplatsen och kl 11.00 samlade Per arbetskamraterna på avdelningen och man fick möjlighet att samtala med varandra. De som kände för det fick möjlighet att gå hem.

Per Andersson uppger att Firas arbetat på Swedish Match ca 8 månader. Firas arbetsgivare är Manpower och där har han varit en längre tid. Per vet inte exakt hur länge. Firas arbetsuppgifter har varit uppackning av kartonger till plockhylla och även utlastning. Arbetstiden är mellan 12 minuter i 07.00 och 12 minuter i 16.00. Man arbetar endast i ett skift och Firas har drygt 20 arbetskamrater. Han har inget klädskåp på arbetsplatsen utan han kommer omklädd varje dag. Såvitt Per känner till har Firas inga tillhörigheter på arbetsplatsen. Firas har ett stämpelkort vilket han drar i tidläsaren när han kommer till arbetsplatsen och slår därefter en kod. Detta kort registrerar tidpunkten när han anländer till arbetsplatsen och han drar även kortet då han lämnar arbetsplatsen. Firas har inga nycklar till arbetsplatsen. Under dagen brukar man hålla lunch på arbetsplatsen och Firas har normalt sett en matlåda med sig som han brukar micra. Normalt sett lämnade han inte arbetsplatsen under arbetspasset. Per uppger att man ibland brukar arbeta över till kl 21.00 och då brukar någon åka och hämta mat under eftermiddagen.

Per tillfrågas vilka arbetskamrater som Firas mest umgicks med. Den som Firas mest var tillsammans med var Hussein. Efternamnet är något i stil med Al-Khazraji. Firas och Hussein verkar stå varandra väldigt nära och man brukar bl a gå in på en arabisk hemsida på Internet. Per vet att

Hussein och Firas även träffades privat och de lär ha känt varandra sedan skolåldern. Det finns också en annan anställd på avdelningen som Firas känner ganska väl. Denne heter Adnan Dogic.

Per tillfrågas vidare vilken uppfattning han har om Firas som person. Per uppfattar Firas som mycket skötsam och punktlig och har svårt att finna någon anledning till det som har inträffat. Per framhåller att han endast känner Firas såsom han är på arbetsplatsen och har ingen kunskap om Firas privatliv. Han vet att Firas tänkte läsa vidare till hösten men han vet inte exakt var. Per känner till att Firas har läst engelska under senare tid då en arbetskamrat ibland brukade förhöra Firas.

Per framhåller att Firas arbetat en längre tid inom Manpower och där har man säkerligen en hel del uppgifter på Firas.

Förhöret intalat på band i närvaro av den hörde och godkänt.

Förhöret avslutat kl 16.20.

CZ

Gert-Inge Elofsson

FÖRHÖR

Sid 1

Förhörsplats: NIVA, Universitetssjukhuset Lund
Förhörsdatum: 2003-07-28
Förhör börj kl: 16.20
Dnr: K 97076-03

[ ] Misstänkt [ ] Målsägande [ ] Vittne [x] Annan [ ] Telefonförhör
[ ] Personalia-/dagsbotsuppgift [x] Särskild handling [ ] Förhöret intalat på band

Utskriften utförd av (sign)

Hörd person (efternamn och samtliga förnamn i rätt följd, tilltalsnamnet markeras): Dogic, Adnan

Personnummer (endast för misstänkt): Annan än misstänkt, se särskild handling

Fylls ej i då motsvarande uppgifter redovisas på annan handling

Yrke/Titel | Födelsehemort (församling och länsbokstav) | Folkbokföringsort och länsbokstav

Postadress (utdelningsadress och ortsadress) | Telefon bostaden/mobiltfn | Medborgare i (betr. utl)

Anställning (arbetsgivare, postadress) | Telefon arbete

Föräldrars namn och postadress (betr. misstänkt som är underårig eller utlänning)

Körkort m.m. [ ] Har körkort | Klass | Nat.bokstav betr. kk | [ ] Saknar körkort | [ ] Återkallat/Omh.taget kk | [ ] ADR-intyg (farl.gods) | [ ] Har traktorkort | [ ] Förarbevis moped klass 1 | [ ] Förarbevis terrängskoter

Ställning till misstänkt - målsägande - vittne | Förhörsvittne eller annan närvarande (t.ex. tolk)

Underrättad om misstanke för/Anledning till förhör

Inträffat mord på Gånglåtsvägen 35 i Malmö, 030728. Den hördes bekantskap med offret.

[ ] Underrättad om innebörden av förenklad delgivning samt FuK 5 a § (adressändring)

Om gods tagits i beslag, gör någon anspråk på godset [ ] Nej [ ] Ja [ ] den misstänkte [ ] målsäganden [ ] annan

[ ] Underrättad enligt RB 27:11 a § (beslag) [ ] Flera beslagspunkter finns, se berättelse

Försvarare (best. i 12 § FuK iakttagna) [ ] Önskas ej [ ] Önskas (ev. namn)

Berättelse

Dogic har varit anställd på Swedish Match under cirka 1 år och sex månader. Ungefär vid årskiftet började Firas Al-Shariah arbeta på Swedish Match. Firas var kompis med Husein Al Khezraji som redan arbetade på företaget då Dogic anställdes.

Dogic uppgav att han kände Firas som en mycket god arbetskamrat. Firas var en verklig "superkille" som alltid var hjälpsam och trevlig och med ett leende på läpparna. Firas verkade vara mycket ordentlig och skötsam. Firas levde efter Islams regler och varken rökte eller drack alkohol. Han var religiös men var ingen fanatiker.

Dogic umgicks inte privat med Firas utan endast under arbetstid. Ibland åkte Dogic med Firas till eller från arbetet då de bodde i närheten av varandra. Det hade också hänt att de träffats vid något tillfälle på Lindängens Centrum då de var och handlade.

Dogic uppgav att Firas studerade mycket. Firas hade nyligen klarat ett prov i engelska varvid han antagits på högskolan. Firas skulle studera till någon slags tekniker. Firas verkade även vara engagerad i kriget och efterverkningarna av kriget i Irak. Firas hade pratat om att han skulle vilja åka till Irak, efter sina studier, för att hjälpa till att återuppbygga landet. Firas var motståndare till Saddams regim men var ej heller för USA.

Hörd person (efternamn och samtliga förnamn i rätt följd, tilltalsnamnet markerat): Dogic, Adnan

Personnummer:

Berättelse, forts.

Dogic uppgav att han ej tror att Firas hade någon flickvän. Firas verkade vara en sådan person som satt hemma och läste på kvällar och helger. Dogic kan inte tänka sig att Firas hade några ovänner eftersom han inte var en sådan person som folk retade sig på.

Förhöret uppläst efter konceptanteckningar och godkänt.

Förhöret avslutat klockan 16.35.

H:20

Förhörsledare: Gert-Inge Elofsson

Arkivexemplar

FÖRHÖR

Bil

Sid 1

Förhörsplats: NIVA, Universitetssjukhuset Lund

Förhörsdatum: 2003-07-28

Förhör börj kl: 17.10

Dnr: K 97076-03

[ ] Misstänkt [ ] Målsägande [ ] Vittne [x] Annan

[ ] Personalia-/dagsbotsuppgift [x] Särskild handling

[ ] Telefonförhör

[ ] Förhöret intalat på band

Utskriften utförd av (sign)

Hörd person (efternamn och samtliga förnamn i rätt följd, tilltalsnamnet markeras): Hamid, Ali

Personnummer (endast för misstänkt) Annan än misstänkt, se särskild handling

Fylls ej i då motsvarande uppgifter redovisas på annan handling

Yrke/Titel

Födelsehemort (församling och länsbokstav)

Folkbokföringsort och länsbokstav

Postadress (utdelningsadress och ortsadress)

Telefon bostaden/mobiltfn

Medborgare i (betr. utl)

Anställning (arbetsgivare, postadress)

Telefon arbete

Föräldrars namn och postadress (betr. misstänkt som är underårig eller utlänning)

Körkort m.m. [ ] Har körkort | Klass | Nat.bokstav betr. kk | [ ] Saknar körkort [ ] Återkallat/Omh.taget kk | [ ] ADR-intyg (farl.gods) [ ] Har traktorkort | [ ] Förarbevis moped klass 1 [ ] Förarbevis terrängskoter

Ställning till misstänkt - målsägande - vittne: Bekant

Förhörsvittne eller annan närvarande (t.ex. tolk): Pa Martin Mentes

Underrättad om misstanke för/Anledning till förhör

Inträffat mord på Gånglåtsvägen 35 i Malmö, 030728. Den hördes bekantskap med offret.

[ ] Underrättad om innebörden av förenklad delgivning samt FuK 5 a § (adressändring)

Om gods tagits i beslag, gör någon anspråk på godset [ ] Nej [ ] Ja [ ] den misstänkte [ ] målsäganden [ ] annan

[ ] Underrättad enligt RB 27:11 a § (beslag)

[ ] Flera beslagspunkter finns, se berättelse

Försvarare (best. i 12 § FuK iakttagna)

[ ] Önskas ej [ ] Önskas (ev. namn)

Berättelse

Den hörde uppgav att han känt den avlidne, Firas, under cirka 5 års tid och varit mycket nära kompisar under cirka 1 års tid. De blev bekanta genom en gemensam bekant, Husein Al Khazraji.

De har umgåtts så gott som dagligen under det senaste året och sedan en tid planerade de att åka på en gemensam semester till Spanien. De tänkte åka till Madrid varifrån de sedan skulle luffa i landet. Den senaste tiden har de därför ägnat en hel del tid med att diskutera resan och titta på internet efter intressanta orter i Spanien.

Ali Hamid driver ett internetcafé i Malmö. Firas brukade komma till caféet men inte för att titta på internet utan för att träffa sin kompis Ali. Firas hade egen dator hemma som han använde. Den senaste tiden,då resan blivit aktuell,hade de dock tillsammans tittat på internet och resonerat om sina resplaner.

De hade tänkt att åka den 10 augusti och just idag var Ali på väg till en resebyrå för att boka biljetter då han blev uppringd på sin mobiltelefon och underrättad om att Firas var skjuten och låg på Lunds Lasarett.

Ali uppgav att han träffade Firas som vanligt den gångna helgen. Fredagen den 25 juli var Ali inbjuden till ett bröllop varför han var upptagen hela fredagskvällen. På lördagen den 26 juli var han

RPS 403.6 03-06

Bil
Sid 2

FÖRHÖR, forts.blad

Dnr K 97076-03

Hörd person (efternamn och samtliga förnamn i rätt följd, tilltalsnamnet markerat)	Personnummer
Hamid, Ali	

Berättelse, forts.

på internet caféet under dagen. Firas kom då in på caféet och hälsade på som han brukade göra då han var i city. Ali stängde vid midnatt och Firas var då där. De planerade att åka till en persisk restaurang vid Värnhemstorget men Ali måste först åka hem till bostaden. När de kom dit hade Ali´s mor gjort mat och de beslutade sig därför att stanna hemma och äta denna. De såg därefter en indisk film och ytterligare en film varefter Firas körde hem.

På söndagen den 27 juli träffades de åter vid 17.30-tiden. Varje onsdag och söndag under sommaren brukade de åka till Ribersborgsstranden för att titta på Salsa. De brukade själv inte dansa men tyckte det var roligt att titta på de som gjorde det. När de kom dit i söndags regnade det och ingen var där. De åkte därför till Lilla Torg och käkade. Efter maten gick de en runda på sta´n. De gick bland annat in på Burger King på GAT. Ali har tidigare arbetat där och känner en del av de anställda. De åkte därefter åter ner en runda på Ribersborg för att se om någon kommit. De åkte i Firas bil, en Nissan Micra.

Klockan 21.00 skulle Ali börja på caféet varför Firas körde honom dit. Han släppte av Ali vid caféet strax innan klockan 21.00. Ali tror att Firas därefter sannolikt åkte hem.

Ali beskrev Firas som en mycket ordentlig och trevlig person som helt saknade ovänner. Firas var tvärtom kompis med alla oavsett färg eller trossamhörighet. Ali har aldrig sett Firas bråka med någon överhuvudtaget.

Enligt Ali var Firas religiös och levde efter islams regler. Han var dock inte fanatiker. Firas hade inga ekonomiska problem så vitt Ali kände till. Firas hade ej heller någon flickvän.

Ali uppgav att han tillsammans med Husein var Firas bäste kompis och om Firas hade haft någon hemlighet skulle han ha berättat denna för honom eller Husein. Firas har uppträtt precis som vanligt, glad och trevlig, den senaste tiden. Han var särskilt glad över att han kommit in på Högskolan nu till hösten. Han skulle läsa till tekniker. Hans yngre bror skulle även han börja på högskola till hösten. Brodern skulle läsa biomedicin liksom systern.

Förhöret uppläst efter konceptanteckningar och godkänt.

Förhöret avslutat klockan 17.30.

H 20:a

Fortsatt förhör med Ali Hamid den 4 augusti 2003 kl 10.55.

Förhörsledare: Krinsp Lars Jernberg och Kajsa Persson.

Förhörsplats: Den hördes bostad.

Ali Hamid har tidigare hörts i ärendet, mord på Gånglåtsvägen 35 den 28 juli 2003. Han informeras nu om att förhöret skall komplettera tidigare förhör.

Ali tillfrågas om han har kommit på några nya omständigheter efter det att han hördes senaste gången. Han uppger att han inte har några speciella saker han vill berätta för polisen. Ali är fortfarande av den övertygelsen att gärningsmannen tog fel på person då han sköt Firas. Både Ali själv och hans kamrat, Hussein, har uppfattningen att Firas definitivt inte har några ovänner eller fiender.

Ali tillfrågas vidare om han känner till att Firas hade någon ansvarsfull position på sin arbetsplats. Ali uppger att han diskuterade den här saken med Hussein igår ifall det kunde vara så att Firas kommit på någon typ av oegentligheter på jobbet, någon stöld eller liknande. Både Ali och Hussein var av den uppfattningen att Firas inte hade någon speciell ansvarsfull position. Ali vet inte exakt hur Firas arbete var upplagt men han tror att Firas gick runt på olika positioner på arbetet. Ali uppger att han och Firas brukar prata om det mesta och han tror att Firas skulle ha nämnt något för honom ifall Firas skulle kommit på något speciellt. Firas skulle även ha nämnt det för Hussein eftersom de arbetade tillsammans och träffades varje dag. Ali informeras om att polisen är intresserad av att få fram fler kamrater till Firas och eventuellt höra dessa. Ali nämner då att man igår hade en samling med ett antal kamrater vilket är en tradition en vecka efter att någon har gått bort. Ett 30 tal kamrater samlades hemma hos Hussein igår vid kl 18.00 tiden. Man högtidlighöll minnet av Firas. De flesta var i Firas ålder men det var även någon släkting till Firas. Ali informeras om att

de är fyra av Firas närmsta kompisar som är hörda och detta känner Ali till. Han tillfrågas om det finns fler i kamratkretsen som är nära kamrat med Firas. Ali menar att det är främst de fyra som har stått Firas nära. Däremot brukade Firas ofta vara hemma och umgås med sin systers man vid namn Haidar. Även dennes bror Mohammad hade en bra kontakt med Firas. Både Haidar och Mohammed var närvarande under mötet igår.

Ali nämnde vidare att de planerat en högtid vid moskébyggnaden idag vid kl 14.00 tiden. Man har planerat att Firas kropp skall föras en sista gång till moskébyggnaden under eftermiddagen. Kroppen skall senare under dagen flygas ut från Sverige. Ali har hört att flera närstående skall samlas vid moskén i samband med att kroppen kommer dit.

Ali ombeds kontrollera de telefonnummer han har tillgängliga och ifall det är sådana nummer som Firas kan ha haft tillgång till. Ali kontrollerar sin telefonbok i mobiltelefonen. Han framhåller att det är endast här han har aktuella telefonnummer noterade. I telefonboken finns telefonnummer 0736/121381. Detta går till en kamrat som de kallar Abu Zar. Ali vet att kompisen heter Al Sened i efternamn. Denna skall vara boende på Ramels väg mittemot Shell bensinstation. Kompisen är i 23 års åldern och är gift.

Ali har ytterligare telefonnummer i sin telefonbok: 0739/596794. Detta nummer går till en gemensam kamrat de kallar "Big Ali". Han heter Ali Hamid och bor efter Alis beskrivning någonstans vid Kronetorpsgatan i Malmö.

Ali uppger att övriga telefonnummer i telefonboken är inga som Firas kan ha haft kontakt med.

Ali tillfrågas hur Firas beteende var sista dagen de träffades. Han ombeds fundera på ifall Firas var olycklig eller verkade fundera på något speciellt.

Ali uppger att Firas var precis som han brukar vara och avvek inte på något sätt. De gjorde precis samma saker och pratade om samma saker som de brukade göra.

Ali var närvarande då förhöret talades in på band och har ingen erinran.

Förhöret avslutat kl 11.40.

CZ

Förhör

Signerat av

Signerat datum

Polismyndighet
Skåne

Enhet
50UTR, Utredningssektion

Diarienr
1200-K97076-03

Hörd person
Hamid, Ali

Personnummer

Den hörde är	ID Styrkt	Sätt	Ställning till misstänkt - målsägande - vittne
Vittne	Ja	Genom id kort med nr: 70057362	

Tolk

Språk

Brottsmisstanke / Anledning till förhöret
Kompletterande förhör med anledning av mordet på Firas Al-Shariah den 28 juli 2003 Gånglåtsvägen 35 i Malmö

Underrättad om misstanke

Underrättad om rätt till försvarare (best i FUK 12§ iakttagna)

Försvarare/ombud önskas

Försvarare/ombud närvarande

Godtar den försvarare som rätten förordnar

Förhörsledare	Förhörsdatum	Förhör påbörjat	Förhör avslutat
Camilla Sandell	2011-09-14	13:04	13:47

Förhörsplats	Typ av förhör	Förhörssätt
Polishuset Gasklockan i Malmö	RB 23:6	Ljudbandsförhör

Förhörsvittne

Utskrivet av

Berättelse

Förhöret spelas in på ljudfil och skrivs ut i en detaljerad sammanfattning.

Ali Hamid ombeds berätta om sig själv och säger att han kom till Sverige 1993 och var en nära vän till Firas Al-Shariah. Han har gått i skolan och haft ett Internetcafé i ca 10 år.

På fråga hur och var Ali lärde känna Firas så säger han att de lärde känna varandra genom små föreningar, som var för ungdomar från samma land. De träffades hade kul, spelade pingis osv. Det träffades i en liten lokal som låg på Rammelsväg och Ali säger att innan dess hade de en liten lokal på Föreningsgatan. Ali tror att han då var ca 16-17 år. På fråga vilka mer som var med dem så säger Ali att det var han, Firas, Hussein och Ibrahim som hela tiden umgicks. Det var även andra. Ali och Hussein var nog de närmaste vännerna till Firas. Hussein är den killen som jobbade ihop med Firas.

Ali tillfrågas om den resan till Spanien som han och Firas planerat ihop och Ali säger att de var ute efter biljetter. Kvällen innan Firas dog var de först på stranden, de gick sedan till Alis Internetcafé där Firas var lite på Internet. Vid niotiden skulle Firas hem och dagen efter skulle Ali återkomma till Firas om att boka biljetterna. Dagen efter åkte Ali med buss och var på väg att köpa biljetterna då Hussein ringde och sa att Ali måste komma till sjukhuset. Ali åkte till sjukhuset med en gång och fick träffa Firas där.

På fråga vilka som skulle resa tillsammans till Spanien så säger Ali att det bara var han och Firas. På fråga hur länge de skulle vara borta så säger han att det var en kort semester. Firas

hade innan varit iväg innan på resa och berättade hur roligt det varit. De skulle resa med flyg.

Ali tillfrågas om han kan beskriva hur Firas var den sista kvällen så säger Ali att han var väldigt glad. Han hade berättat om sin mamma och lillebror och hur han ville att brodern skulle lyckas. Firas kände att han kunde försörja sin mamma och han var glad att han kommit till den nivån som människa, att han hade ett jobb. Firas var även glad för att de skulle åka iväg. De hade nog den roligaste kvällen sedan de lärt känna varandra, var ute från morgonen till kvällen. De pratade om små och stora saker om livet och om att de skulle gifta sig osv. På fråga om Firas var kär i någon så säger Ali att det var han. Ali vill inte berätta vem det är, han fick inte säga det till någon och den flickan vet inte ens om att Firas älskade henne, hon är ingen som Firas umgicks med, utan han var kär på håll.

Ali konfronteras med uppgifter om att vi har en del kontakter i vår utredning via Internet och då säger Ali: "är det Rana så är hon bara en jätte nära kompis till Firas". Ali är också kompis med henne och berättar att han fortfarande har kontakt med Rana som bor i Örebro.

Ali fortsätter berätta om sista kvällen och säger att vid nio skulle Firas hem och be. Firas hade åkt hem till sin morbror och som Ali fick reda på efteråt så var alla samlade där och Firas fick hälsa på alla.

Ali tillfrågas om han vet om något tyngde Firas, om han hade något problem med någon eller så, Ali säger att Firas inte hade några fienden. Ali säger att han inte kan förstå att det hände Firas, hade det hänt någon annan, även han själv men inte Firas. Ali har alltid sagt till sina vänner att "gud ville ta en ur vårt gäng och han valde den bästa". Ali säger att på Firas begravning kom folk som var från alla möjliga länder, det var hans svenska kompisar, hans "zigenska kompisar", jugoslaver, albaner, araber och alla var jätte ledsna.

Nu i efterhand har Ali tänkt på att det var en kille som var svensk som grät jätte mycket på begravningen. Ali kom fram till killen och frågad honom varför han grät så mycket och killen berättade då att Firas under ett år kommit tidigare till jobbet och lärt honom att skriva på arabiska. Firas hade aldrig missat en tid. Ali vet inte vad denna killen heter.

Ali tillfrågas om han fortfarande umgås med det gamla gänget så säger han att det gör han inte. De växte ifrån varandra, det blev för mycket efteråt, alla jobbar och gifte sig.

Ali studerar idag sitt eget modersmål i Irak, åker dit om ett par dagar men är i Sverige igen om två tre veckor för att sedan stanna i Sverige en längre tid.

Ali tillfrågas hur han och de andra tänkte om anledningen till att Firas blev mördad så säger han att när de hade hänt tänkte alla att någon säkert inte känner honom till hundra procent hade gjort det. Sedan när han läste om seriemördaren så var det en jätte bra förklaring.
Ali tillfrågas om han sett en bild på seriemördaren så säger Ali att det har han inte, han vet inte heller vad han heter. Ali får se ett fotografi på Peter Mangs och säger att han inte har sett den personen. Fotografiet bifogas till detta förhör.

Ali tillfrågas om han hört talas om ett mord som var ett tag innan Firas blev mördad och då säger Ali att han hört att det var en man från Iran som blivit mördad. Ali vet inte vem denna person är. Ali förevisas ett fotografi av Effitan Kooros och Ali säger att han säkert sett honom någon gång i Malmö, kanske på Möllan, han känner igen utseendet men har inte träffat eller pratat med honom personligen. Fotografiet bifogas detta förhör.

På fråga vilka intressen som Firas hade så säger Ali att han styrketränade och tror att det var på Nydalahall, vid loppisen men Ali är inte säker. På fråga om Firas höll på med någon annan

sport eller hade haft någon annan sport så säger Ali att Firas hade hållit på med boxning och säger att det kanske var två år innan han dog. Ali säger att Firas skrev jätte fint och läste mycket böcker. Firas lärde sig själv att skriva på sitt eget språk.

På fråga om Firas var mycket religiös så säger Ali att man blir aldrig för mycket religiös när man bor i Sverige, men jämfört med de andra grabbarna som finns här som inte vet något om religionen så var det mycket för dem. Firas kunde så mycket om allt. På fråga om han besökte moskén så säger Ali att de främst besökte små föreningar där de spelade pingis, kollade filmer och hade roligt, det var både yngre och äldre folk där.

På fråga om Firas var politiskt engagerad så säger Ali att Firas kunde mycket om politik, om sport osv, han tillhörde inte en viss grupp.

På fråga vilka andra vänner som var med Firas och Ali så säger Ali att det var Ibrahim, Hussein och Yassir, Haidar, Ali, Mohammad och många andra.

Ali tillfrågas om Firas gick en datakurs så säger Ali att det gjorde han, vet inte var. Ali gick själv på datakurs, men inte med Firas. På fråga om Firas gick på andra kurser så säger Ali att han gick på engelska, matte för han skulle komplettera sina betyg för han ville söka vidare till högskolan. Ali tror det var på Komvux och antar att det var på Kronborg. Ali själv läste fysik, B matte, engelska osv.

Ali tillfrågas om han vet om det var problem på Firas arbetsplats som Firas pratat med Ali om så säger Ali att han inte minns något sådant. Ali konfronteras med uppgifter från utredningen att det finns spekulationer om att det varit datastölder eller cigarettstölder på arbetsplatsen så säger Ali att han hört talas om detta med men säger att det är inget som Firas pratat om utan det är andra. Det kom jätte många olika saker när detta hänt, det var många som sa olika grejer. Det är inget som behöver vara sant, han vet inte av vem. Ali har även hört att det var för att Firas var jättereligiös som det hände. Det är mer som rykten. Ali säger att han själv inte hört det från Firas.

På fråga hur Firas relation var till sin mamma och lillebror så säger Ali att de hade en jätte god relation till sin mamma. Firas lillebror lyssnade inte riktigt på Firas men han var snäll och Ali säger att det är så med småsyskon och var inga större problem. Ali hade träffat Firas bror både innan och efter det som hänt. Mamman till Firas har inte Ali träffat mer än då Firas dog.

De umgicks alla i lägenheten som Ali hade ihop med Firas Mohammed vid Caroler city. Under den perioden hade de jätte roligt. De hade lägenheten i mer än ett år och det var en studentlägenhet.

Ali tillfrågas om vilka intressen han och de andra hade och säger att det var fotboll, i balkan division tre. De tränade styrketräning allihopa först på Rosengårdshallen och sen på Friskis och Svettis på Möllan, idag tränar Ali på 24/7 då och då. De spelade ofta fotboll, då var även Firas med och de var mest på stranden. De gjorde lite utflykter som till Danmark och i Malmö.

På fråga om de var med till den träningsklubb som Firas gick till så säger Ali att Ibbe var med där.

På fråga om Ali vet om Firas tog några mediciner mot något speciellt så säger Ali nej.

Ali konfronteras med uppgifter om att Firas skulle ha kört svarttaxi så säger Ali att det visste han inte om, men att det förvånar inte honom alls. Ali vet att Firas ofta körde och köpte mat till Ali och de andra.

På fråga om Ali vet om någon flickvän som Firas hade eller hade haft så säger Ali att han inte känner till någon.

Ali tillfrågas om han kände till Firas ekonomi så säger Ali att han vet att Firas klarade sig men de pratade inte om varandras ekonomi.

På fråga om Ali kände Firas syster så säger han nej, han vet bara att Firas hade en syster.

Ali är delägare till Galaxy Cyber café som är ett Internetcafé och ligger på Drottninggatan. Gamecity som ligger på Södra Förstadsgatan 95B och detta Internetcafé äger Ali sedan många år.

Ali tillfrågas tillsist om han kan berätta lite mer om sin bakgrund från det att han kom till Sverige och han säger att han kom 1993/1994 med sin stora syster. Han började skolan och försökte hitta jobb och fick ett på Burger King. Han öppnade sedan sitt Internetcafé. Ali är från Irak. Alis föräldrar bor i Danmark. Ali har bott mycket med sin mormor som redan bodde i Sverige då Ali kom hit. Ali bor med sin fru, hennes lilla dotter och frun väntar nu Alis första barn.

Ali informeras om att det råder yppandeförbud i ärendet och Ali säger att han förstår innebörden och kommer att rätta sig efter det.

Uppläst och godkänt per telefon 2011-09-15

FÖRHÖR

01 Förhörsledare
Pa Martin Mentes
02 Förhörsplats
Kronborgsskolan i Malmö

03 Föhörsdatum	04 Förhör börj kl	05 Dnr
030804	12.10	K97076-03
06 ☐ Telefonförhör	07 Förhöret intalat ☐ på band	08 Utskriften utförd av

09 Hörd person (efternamn och alla förnamn i rätt följd, tilltalsnamnet MARKERAS
Hamid, Ali

10 Personnummer

11 Yrke/ Titel

12 Födelsehemort (församling och länsbokstav)

13 Folkbokföringsort (församling och länsbokstav)

14 Postadress (Utdelningsadress och ortadress), telefon bostaden

15 Medborgare i

16 Alternativ bostadsadress och telefon

17 Anställning (arbetsgivare, postadress), telefon, central sjömansregistrering

18 Föräldrars namn och postadress (betr. misstänkt som är minderårig eller utlänning

19 Ställning till misstänkt-målsägande-vittne

20 Körkort m.m. ☐

Klass (betr. kk)

Nat. bokst (betr. kk)

21 Den hörde är
☐ Misstänkt ☐ Målsägande ☐ Vittne ☒ Annan

22 Förhörsvittne eller annan närvarande
Gert-Inge Elofsson

23 Underättad om misstanke för / Anledning till förhöret
Hörs som kamrat till mordoffer. Mordet inträffat 030428 i Malmö.

24 Försvarare (betr. i 12 § FuK iakttagna
☐ Önskas ej ☐ Önskas (ev. namn)

25 Berättelse

Hamid berättar att han känt Firas Al-Shariah i ca 1,5 år, lika länge som han varit i Sverige. Han lärde känna Firas genom Akram. Hamid och Firas träffades ca två gånger i veckan tillsammans med de andra kamraterna. Senast de träffades var i lördags på Ali´s internetcafé vid 23.30. När Ali och Firas lämnade internetcaféet stannade Hamid kvar.

Hamid uppger att Firas inte hade någon flickvän och han hade inte heller haft någon den senaste tiden. Hamid beskriver Firas som en mycket trevlig, positiv och glad person som är omtyckt av alla. Han kan inte förstå varför detta har inträffat och han har pratat med sina kamrater om anledningen till mordet. Ingen kan hitta någon anledning.

Firas förevisas telefonnummer men han känner inte igen något av de okända numrena. Hamid tillfrågas om Firas hade några fiender eller om han hade problem inom familj/släkt. Hamid har aldrig hört om några sådana problem. Firas lillebror ser Firas som sin far.

Förhöret uppläst i konceptform och godkänt.
Förhöret avslutat klockan 12.28.

Förhör

Signerat av

Signerat datum

Polismyndighet
Skåne

Enhet
50UTR, Utredningssektion

Diarienr
1200-K97076-03

Hörd person	Personnummer
Hussein, Ali	

Den hörde är	ID Styrkt	Ställning till misstänkt - målsägande - vittne
Vittne	Nej	

Tolk	Språk

Brottsmisstanke / Anledning till förhöret
Ali Husseins bekantskap med Firas Al-Shariah.

Underrättad om misstanke	Underrättad om rätt till försvarare (best i FUK 12§ iakttagna)	
Försvarare/ombud önskas	**Försvarare/ombud närvarande**	**Godtar den försvarare som rätten förordnar**

Förhörsledare	Förhörsdatum	Förhör påbörjat	Förhör avslutat
Mats R Johannesson	2011-04-29	12:36	
Förhörsplats	**Typ av förhör**	**Förhörssätt**	
Länskrim Malmö	RB 23:6	Ljudbandsförhör	
Förhörsvittne	**Utskrivet av**		
	MJ		

Involverad personal	Funktion
Christer Sterving	Biträdande förhörsledare

Berättelse

Dialogförhör i sammanfattning.

Förhöret innefattar även uppgifter gällande Ali Husseins roll som målsägande i beskjutningen på gymmet på Vendelsfridsgatan den 26 juni 2010. Detta redovisas separat i ärende K 97205-10.

Ali Hussein är från Irak och kom ensam till Sverige som asylsökande från Turkiet i februari 2002. När Ali kom till Sverige kände han ingen här förutom en bekant till hans far. Denna bekant heter Haydar som i sin tur har en bekant som heter Ahmet. Hos denna Ahmet bodde Ali under en kortare period i samband med att han kommit till Sverige. Ahmet hade en lägenhet någonstans i närheten av Bennets väg.

Via MKB på Bennets väg fick han relativt snart en lägenhet på Kronetorpsgatan där han till att börja med bodde ensam.. På en semesterresa till Holland träffade han sin blivande fru Nadja, som är irakiska och som var bosatt i Holland. Hon flyttade in till Ali på Kronetorpsgatan och de gifte sig 2006. I början av 2008 flyttade de till sin nuvarande lägenhet på Persborg.

Ali studerade på Kom Vux på Kronborgsskolan. Han är utbildad civilingenjör men var tvungen att komplettera sin utbildning med bland annat engelska och svenska. Han kommer inte ihåg exakt datum för sina studier, men han vet att det var i början av sin tid i Sverige.

Ali övertog en livsmedelsaffär i Arlöv som heter Jour Livs och är belägen på Lundavägen. Till en början gick affären bra, men sedan öppnade en Lidl affär i närheten, vilket påverkade Alis affär betydligt negativt.

Akram var vän med Firas Al-Shariah och det var genom honom som Ali Hussein lärde känna Firas och dennes övriga kamrater.

Ali säger att han inte kan efternamnen på Firas kamrater, eftersom de aldrig använder dessa. Han nämner Ibrahim, Akram, Hussein, en annan person som också heter Firas samt en Ali Hamid. Alla dessa var bra kamrater med Firas och de träffades ofta.

De var allihop ungefär i samma ålder och de hade inte familjer, vilket medförde att de hade mycket tid att umgås med varandra. De gick bland annat ut på stan och fikade och gick på olika dansställen, bland annat Etage. De besökte även olika ställen på Lilla Torg och Stortorget.

Under den perioden som Ali umgicks med Firas och dennes kamrater så studerade han på Kronborgsskolan. Akram studerade också, Hussein jobbade på Swedish Match, Ibrahim jobbade på ett internetcafé eller liknande. Firas jobbade också på Swedish Match och via Manpower var han ute och satte upp julbelysningar i stan.

På fråga säger Ali att han inte kan komma ihåg att de vid något tillfälle var i bråk med någon/några andra. Inte heller någon annan avvikande händelse inträffade vad han kan komma ihåg.

Ali säger att ingen av kamraterna i gruppen drack alkohol och det gick alltid lugnt till väga. Skulle någon av dem uppfört sig illa så skulle resten av gruppen inte tillåta detta.

På fråga säger Ali att han tyckte att Firas var "*en pärla*". Firas var unik såtillvida att han var mycket godhjärtad och behandlade sina kamrater väl. Ali har bara positiva saker att säga om Firas. Ali säger att Firas inte träffade någon tjej under perioden de kände varandra och hade inte heller någon flickvän. Firas har sagt att han inte ville ha någon flickvän utan han ville gifta sig direkt. Ali tycker att han lärde känna Firas väl under den relativt korta tidsperiod de umgicks. Hussein var den som känt Firas längst och de två hade troligtvis den bästa kontakten med varandra.

Firas tränade styrketräning men Ali vet inte var någonstans. Själv tränade han på SATS vid Gustav Adolfs Torg under några månader, men slutade eftersom han tyckte att det blev för dyrt. Det var ingen av de andra kamraterna som tränade styrketräning och inte heller någon annan form som tex kampsport, boxning eller liknande. På fråga säger Ali att han vet att Firas hade en mindre röd bil som han inte kan minnas fabrikatet på.

Ali var inte vid något tillfälle hemma hos Firas. Han har träffat Firas yngre broder Ahmed efter det att Firas dog. Ahmed umgicks inte med de andra kamraterna eftersom han var betydligt yngre än vad de var.

På fråga om hur Ali fick reda på att Firas var död så säger han att han inte är riktigt säker , men det var Hussein, Ibrahim, eller någon av de andra kamraterna som ringde till honom och sa att Firas blivit skjuten. Ali blev chockad och trodde inte att det var sant och han körde direkt till sjukhuset tillsammans med den kamrat som han var tillsammans med vid tillfället, som eventuellt var en person som också heter Ali. Synen av Firas på sjukhuset är något som Ali aldrig kommer att glömma. Det var familjen, arbetskamrater och samtliga kamrater som var på sjukhuset och väntade på besked om hur det skulle gå för Firas.

Firas kamrater, Ali m fl, har efteråt försökt finna en anledning till att Firas blev skjuten. Ali menar att de alla kände Firas på olika vis, men ingen av dem kan förstå vad motivet skulle kunna vara. Firas levde ett normalt liv och han har inte berättat om att han skulle ha några som helst problem.

Under senare tid har Ali läst i tidningen att det är samma person som är gripen och misstänkt både för att ha skjutit Firas och som också skjutit honom.

På fråga om Ali med anledning av detta tänkt på ett eventuellt samband säger han att det är sju år mellan händelserna, varför han inte kopplar samman dem.
Han menar också att det under senare tid är så många fler personer som blivit beskjutna troligtvis av samma person, vilket också tyder på att det inte finns något samband mellan skjutningen mot honom och skjutningen mot Firas.

Ali har sett bild i tidningen av den person som är misstänkt för skjutningarna, men han har aldrig sett denna person tidigare.

Ali informeras om att det råder yppandeförbud i ärendet.

Förhöret avslutat klockan 13.50

Polismyndighet
Skåne

PM

Rättelse i förhör med Ali Hussein

Signerad av

Signerad datum

Enhet
50UTR, Utredningssektion

Diarienr
1200-K97076-03

Uppgiftslämnare	Datum	Tid
Sandell, Camilla	2011-06-10	11:06

Beslag verkställt	Material för analys
Nej	Nej

Mottaget	Mottaget datum	Tid

Sätt på vilket uppgift lämnats

Upprättad av
Camilla Sandell

Involverade personer	Personnummer/Orgnr	Roll
Hussein, Ali		Berörd person

Uppgiften avser

Uppgift

I ett förhör från 030804 skrivs Ali Hussein född 800123 in som Ali Hamid.

I samma förhör står att tidpunkten för mordet är 030428 vilket inte stämmer, mordet inträffade 030728.

Förhör

Signerat av

Signerat datum

Polismyndighet
Skåne

Enhet
50UTR, Utredningssektion

Diarienr
1200-K97076-03

Hörd person
Mohamad, Firas

Personnummer

Den hörde är
Vittne

ID Styrkt
Nej

Ställning till misstänkt - målsägande - vittne

Tolk

Språk

Brottsmisstanke / Anledning till förhöret
Kompletterande förhör ang. mordet på FirasAl-Shariah under sommaren 2003, Gånglåtsvägen, MALMÖ.

Underrättad om misstanke

Underrättad om rätt till försvarare (best i FUK 12§ iakttagna)

Försvarare/ombud önskas

Försvarare/ombud närvarande

Godtar den försvarare som rätten förordnar

Förhörsledare
Christer Sterving

Förhörsdatum
2011-05-30

Förhör påbörjat
11:10

Förhör avslutat
12:00

Förhörsplats
Polisen, MALMÖ

Typ av förhör
RB 23:6

Förhörssätt
Ljudbandsförhör

Förhörsvittne

Utskrivet av
C.S

Involverad personal
Camilla Sandell

Funktion
Biträdande förhörsledare

Berättelse

Nedan förhör är en sammanfattning. Förhöret inspelat i sin helhet på digital ljudfil.

Med anledning av att Firas Mohamad har samma förnamn som den avlidne, Firas Al-Shariah, kommer Firas Mohamad att nämnas vid efternamn, och Firas Al-Shariah vid förnamn.

Mohamad informerades om att aktuellt förhör berör händelsen under sommaren 2003 med Firas Al-Shariah.

Mohamad ombads att kort berätta om sig själv. När han kom till Sverige, vart han bodde och gick i skola m.m.
Mohamad berättade att de kom till Sverige i slutet av –88. De flyttade då till Sundsvall, där Mohamad också gick i skola. Efter tiden i Sundsvall flyttade de ner till Malmö. Mohamad hann bara börja sin skolgång i Sundsvall innan de flyttade till Malmö.
Mohamad gick på Sofielundsskolan först och efter de flyttat till Kristianstadsgatan gick han på Johannesskolan, och därefter på Österportskolan, Damfridsskolan och Borgarskolan.
Efter gymnasieskolan läste han ekonomi i ett halvår i Lund och började därefter jobba, vilket han gör än i dag.
Mohamad bodde som sagt först på Kristianstadsgatan och flyttade därefter till Caroli. Först på Grönegatan och sedan på Stora Kvarngatan.
Mohamad har därefter bott på lite olika adresser. När han för 4 år sedan flyttade ihop med sin

sambo bodde de först i Slottsstaden och därefter på Snapperupsgatan.

På påpekande att vid en tidpunkt så bodde Mohamad tillsammans med en kamrat vid Caroli, svarade Mohamad;
Ja, det var tillsammans med Ali Hamid.

På fråga när Mohamad blev bekant med Firas, svarade han;
Att det egentligen redan var då de flyttade till Malmö. Bådas mammor var väninnor, och då blev det att de träffades redan som små, då de gick i lågstadiet. Bekantskapen växte fram först då de kom till Malmö.
En av Firas morbröder har en friskola i Malmö där också Mohamads mor jobbar.
Mohamad vet inte vad denne morbror heter, men tilltalas "far till Kais".

Mohamad fortsatte på fråga att berätta att han och Firas umgicks inte när de var små. De bodde inte i samma område, och träffades därför mest vid högtider och i moskéer.

När de blev lite äldre så träffades de båda genom gemensamma vänner. Det var på så sätt som Mohamad började umgås med dessa grabbar, Ali, Hsein och de.
Det var genom Ali Hamid som Mohamad kom i kontakt med de andra.
De umgicks väldigt mycket i en period. Ali bodde ensam och denne och Mohamad flyttade ihop. Det blev då att de andra grabbarna "hängde" hemma hos dem.

Förhörsledaren påpekade att då Mohamad förhördes 2003 så nämnde denne att han lärde känna Firas under gymnasietiden.
Mohamad svarade att det stämmer. Det var då han träffade Firas andra kompisar. Det var då detta gäng bildades.
Det var en förening som de var på under helgerna, och det var ur detta som relationerna utvecklades dem emellan.
Vad föreningen hette kommer Mohamad inte ihåg, men det var i en källare i Rosengård. Det var inget speciellt, utan det var en herre som, numera har åkt tillbaka till Irak, som då bodde i Köpenhamn och kom en gång i veckan.
De satt och diskuterade och kunde prata med honom om allt möjligt. Han var väldigt liberal, vilket passade de flesta.
Många av dem var uppvuxna i Sverige och ville inte ha för radikala diskussioner.

På fråga om det var politik eller vad som helst som diskuterades, svarade Mohamad;
Att det kunde vara vad som helst, men framför allt vad man som ung kille funderade över.
Som Mohamad minns det så hade den här herren alltid något med sig som man kunde prata om, beroende vilken tid på året det var. Högtider och annat.

På fråga om detta var för landsmän, svarade Mohamad;
Att det behövde inte tvunget vara landsmän, men de som kunde prata arabiska.
Det var bra för vissa killar. Det var en blandning av seriösa killar och de som kanske inte var så bra i skolan. Det var en bra träffpunkt för de som inte annars skulle ha umgåtts. Det var på en relativt neutral nivå.
Detta var i princip en gång i veckan, eller varannan vecka.
Detta var under gymnasietiden och hela gänget var flitiga besökare där.

Förhörsledaren räknade upp medlemmarna i den inre kamratkretsen; Hsein, Mohamad själv, Firas, Ali Hamid.
Mohamad sa att det fanns en annan Ali också. De kallade honom "Big Ali" *(Ali Hussein/C.S)*, och Akram. Det fanns en annan kille också, Mohammed Said, som också var med, men inte lika mycket som de andra. Mohammed är kusin till Ali Hamid.

Mohamad ombads att beskriva hur han upplevde Firas.
Mohamad berättade att Firas som person var väldigt glad och positiv. Han och Hsein jobbade på samma ställe, Manpower, och så var de uthyrda till Swedish Match. Där började de väldigt tidigt att stämpla in. Firas var den som alltid var där i tid. Hsein hade rätt stora problem med att komma i tid.
Firas skötte sitt arbete väldigt bra och under denna tid så började han också träna för att komma i form. Han var den ende som inte rökte, eller gjorde något annat. Firas sa att de hade anlag i familjen för att få hjärtproblem. Han var väldigt ordentlig på alla möjliga vis. Han drack ingenting heller. Han var väldigt skötsam.
Mohamad kommer ihåg att Firas tog hand om sin mamma rätt mycket. Han tog på sig papparollen i och med att denne inte fanns i livet.
Firas bodde kvar hos sin mamma och betalade rätt mycket till hemmet av det han tjänade.
På den tiden så var det rätt så mycket med Internet och chat, det var rätt nytt och Firas höll på en del med detta, som alla andra.

På fråga om Mohamad fick någon uppfattning om Firas var duktig på datorer, svarade han;
Nej det var han inte.
Mohamad berättade vidare att då fanns inte Facebook, utan det var mest Aftonbladet-chat som Mohamad tror att Firas höll på med.

På fråga om Firas eller någon annan i denna kamratkrets gick på någon datorkurs eller liknande, svarade han;
Kanske någon som gick på Komvux bara för sakens skull. Mohamad kommer på att det var nog så att Firas gick tillsammans med Ali Hamid på Komvux. Men detta var lite fram och tillbaka. Det var ingen som var superseriös vid denna tid.
Ali Hamid började sedan jobba på Burger King.
Mohamad själv hade då en period då han inte gjorde någonting.

På fråga när i tid det var som Mohamad och Ali Hamid hade lägenhet tillsammans, svarade han;
Att det var precis efter gymnasiet. De bodde där 6-12 månader. Han minns inte exakt. Denna lägenhet blev en bra plats att träffas och umgås på.

På fråga vad den här kamratkretsen i övrigt hade för intresse, svarade han;
Att de var ute tillsammans på helgerna. De flesta av dem var singlar. Antingen var de ute tillsammans eller hemma i lägenheten. De var uppe sent på kvällarna, de åt tillsammans, spelade kort, rent allmänt umgicks de.

*På fråga om det fanns något favorittillhåll förutom lägenheten, något café eller liknande, svarade han;*Att det kan han inte minnas. Det han kommer ihåg är att då de var ute sena kvällar så var Firas ute och körde "taxi". Han tog ofta med sig mat ifrån "Falafelkitchen" till de andra när alla kommit hem till lägenheten.
Det var "svarttaxi" Firas körde.

På fråga om Firas tjänade bra med pengar på detta, svarade han;
Nej, han gjorde det mest för att det var kul. Han var mycket social. Han tyckte det var roligt att stå där och prata med folk.
Firas var inte lika sugen på att festa på samma sätt som de andra, utan då körde han lite grand

i stället. Firas ville ändå vara med på kvällarna, och hade kontakten med kompisarna på detta vis ändå.

På fråga om det var någon av de andra som gjorde Firas sällskap då denne tränade, svarade Mohamad;
Inte Mohamad, men Hsein gjorde väl det, och eventuellt Ali.
Firas och Ali blev väldigt "tighta" mot slutet, efter att Mohamad och Ali flyttade isär. Firas och Ali umgicks då väldigt mycket.
Mohamad vet inte var Firas tränade någonstans. Mohamad var aldrig själv med.

På fråga om Mohamad var hemma hos Firas någon gång, svarade han;
Nej, inte vad han kan komma ihåg.

På fråga om Mohamad hade någon uppfattning om vart Firas bodde, svarade han;
Ja, de hade kört förbi där någon gång, så Mohamad visste ungefär vart det var.

På fråga om Mohamad känner till ifall Firas bodde på någon annan adress än där denne sedan blev skjuten, svarade han;
Att han tror att Firas bodde på Rosengård innan.

På fråga hur det var med flickbekanta i denna kamratkrets, svarade Mohamad;
Att det var mest Ali Hamid som var på hugget.
Med Firas var det de här chat-relationerna, men han var inte den typen som gjorde något annan än prata. Det var den uppfattningen Mohamad hade om Firas.

På fråga om Firas berättade om någon speciell kontakt som denne hade, svarade Mohamad;
Nej, men han hade kontakt med tjejer. Han pratade med dem i telefon också. Om Firas träffade någon tjej är inget som Mohamad kommer ihåg.

På fråga om Mohamad hade någon uppfattning hur Firas ekonomi såg ut, svarade han;
Nej, han hade en okej lön. Han var ingen slösaktig person. Han bodde hemma, och vad Mohamad vet så betalade Firas hemma.
Mohamad upplevde inte Firas som en person som inte hade pengar, men inte heller en person som hade pengar i överflöd. Firas var sparsam. Han köpte en Nissan Micra.

På fråga om Mohamad någon gång fick uppfattningen att Firas hade några problem i sin vardag, om detta var något som han delade med sig, svarade han;
Inte vad Mohamad upplevde. Han var en väldigt glad person. Man upplevde inte att han hade några större bekymmer.

På fråga om Mohamad kommer ihåg att Firas läste engelska, svarade han;
Nej, det är inget han har minne av. Det är svårt att minnas dessa detaljer då alla höll på med olika saker samtidigt. Det han minns var att det var en trevlig tid. Det var bra killar allihopa. Det var ingen av den som var moraliskt oseriös.

På fråga om Mohamad kan minnas sig om de vid något tillfälle hamnade i konflikt med någon annan, om det uppstod problem någon gång då de var ute, svarade han;
Jo, men inte då Firas varit med. Det är klart att då man är ute, så någon kväll kan man ha stött på någon som är full och jobbig. Tillsammans med Firas kan inte Mohamad komma på någon sådan situation.

På fråga vem Firas skulle ha vänt sig till om det var något som tyngde honom, svarade

Mohamad;
Det var i så fall Hsein, som var hans barndomsvän, eller Ali Hamid som Firas umgicks väldigt mycket med under sista tiden. Framförallt Hsein.

På fråga om Mohamad kommer ihåg att det fanns planer på att Firas en kort efter att han blev skjuten skulle åka till Spanien på semester, svarade Mohamad;
Nej.

Förhörsledaren läste upp ur Mohamads förhör, 2003-07-29; "I fredags pratade Mohammed med Firas. Det var Firas som ringde angående den förestående Spanien-resan. Mohammed har precis varit på samma resa och Firas undrade hur det hade varit. Firas ville att Mohammed skulle följa med men Mohammed förklarade att han inte hade råd. Firas erbjöd sig då att betala Mohammeds resa."
Frågan ställdes om Mohamad kommer ihåg detta.
Mohamad svarade, nej.

Förhörsledaren påpekade att Firas skulle åka tillsammans med Ali Hamid.
Mohamad svarade att han kommer inte ihåg.

På fråga om Mohamad har varit i Spanien, svarade han;
Ja, men han kommer inte ens ihåg att han varit på förhör 2003 om detta, men det måste ha varit Mohamads första Spanienresa han relaterat till. Denna resa gjorde han tillsammans med sin nuvarande fru.

Förhörsledaren fortsatte att läsa upp ur förhöret 2003; "Firas ville så gärna att de skulle ha roligt i Spanien och han tycket att det var roligare ju fler de kunde åka. Mohammed var ändå tvungen att tacka nej."
Mohamad berättade att just under denna tid var han arbetslös, och studerade och hade 6000 i månaden. Det räckte inte till speciellt mycket.

Mohamad fortsatte att berätta att han vet att Firas, Hsein och Mohammed var på en resa i Marocko, där de hade haft jättekul.

Mohamad vill minnas det som att efter det att han blivit tillsammans med sin nuvarande fru så umgicks han mindre med denna kamratkrets. Han och Ali Hamid var inte de bästa vänner mot slutet. De hade bott tillsammans och det var för djävligt. Efter ett tag så började de störa sig på smågrejor m.m.
När de lämnade lägenheten så flyttade Mohamad hem till sina föräldrar igen och började jobba. Den här mötesplatsen hade försvunnit. Ali var jättesur på Mohamad.

På fråga om Mohamad kommer ihåg då han träffade Firas sista gången, svarade han;
Nej.

Förhörsledaren läste upp Mohamads förhör 2003; "Sist Mohamad träffade Firas var i helgen den 18-19 juli. De var några stycken på nattklubben Privé, Firas, Ali, Akram och en annan Ali" (Big Ali).
Mohamad berättade att han minns Privé, men inte just detta tillfälle.

På fråga hur Mohamad fick reda på vad som hänt Firas, svarade han;
Att han tror att det var Hsein som ringde honom och berättade. Han tog sig därefter till sjukhuset.

På fråga vad Mohamad tänkte när han fick höra om detta, svarade han;

Att han kommer inte ihåg riktigt. Han tyckte bara att det var en chockerande nyhet.

På fråga om han hade några funderingar kring orsaken till detta, svarade han;
Nej. Det var det som var konstigt. Mohamad tyckte att detta kunde inte stämma. Det måste ha varit någon galning. Det var mer den typen av tankar.

På fråga om någon annan av kamraterna hade någon spekulation, något de diskuterade som också Mohamad tog del av, svarade han;
Nej. Den spekulationen som de alla haft är att det var ett misstag, antingen ett hatbrott eller misstag. När nu det här har dykt upp så känns det rimligt. Allt annat har varit orimligt när det gäller just Firas. Hade det varit Ali exempelvis, ja då hade det kunnat vara något med Internetcaféet. Hade det varit "Big Ali", som inte Mohamad kände så pass bra, så kunde kanske kunnat vara något ifrån Irak. Men just Firas var så pass bekymmersfri. Han hade inga ovänner heller. Rent privat så var han en väldigt bra kille, på jobb var han skötsam och ordentlig. Han tränade. Han var inte den typen som hamnade i den typen av problem.

Förhörsledaren påpekade att Mohamad nämner att den informationen som finns idag skulle kunna vara ett alternativ.
På fråga hur mycket Mohamad har tagit del av det som blivit aktuellt igen, det som skrivits i tidningar, det som har visats på tv, svarade han;
Att han självklart sett detta. Det gick inte att undgå detta i Sydsvenskan.

Mohamad fortsatte att berättat att han någon månad efter att det hade hänt så fick han reda på att "Big Ali" var en av de drabbade.
Mohamad träffade "Big Ali" för första gången efter att det hänt, för 6-7 veckor sedan. "Big Ali" blev besviken på Mohamad för att denne inte hört av sig tidigare, men Mohamad drar sig för att leta upp negativa saker och grotta ner sig i detta. Detta kanske är en försvarsmekanism. Han vet inte.

På fråga om Mohamad kommit i kontakt med bilder, namn på eventuella misstänkta då han läst tidningar, svarade han;
Ja, det är klart. Det har varit både i Sydsvenskan och på tv. Det har varit den här personen som de visat upp.

På fråga om den här personen har varit namngiven, och i så fall vad denne heter, svarade han;
Namnet kan han inte komma ihåg, men han var en rakad, ljus kille.

På fråga om detta är något ansikte som Mohamad fått någon tanke om då han sett detta presenterat i tidning och tv, svarade han;
Nej.

På fråga om ansiktet är bekant för Mohamad sedan tidigare, svarade han;
Nej.

Förhörsledaren visade upp bild (A) för Mohamad.
Mohamad sa att den kände han igen. Det är den bild han sett, men personen har han inte sett tidigare än då han fick se bilden i tidningar och tv.

På fråga om det är bekant för Mohamad att några veckor tidigare innan Firas sköts ihjäl så var det ytterligare en händelse, svarade han;
Ja, det var det som gjorde att det var så konstigt. Att det måste ha varit en galning som gjort detta. Att den gamle mannen också blivit skjuten, eller mördad.

*På fråga om Mohamad sett någon bild på den gamle mannen, svarade han;*Nej.

På fråga om Mohamad sett något namn på den gamle mannen, svarade han;
Att det var något persiskt, arabiskt namn.

På fråga om det var något namn som Mohamad reagerade på, om det var bekant sedan tidigare, svarade han;
Nej.

Förhörsledaren visade upp bild (B) för Mohamad.
På fråga svarade Mohamad att detta ansikte inte är bekant.

Förhörsledaren informerade Mohamad om att bilden föreställer den gamle mannen, Kooros Effatian, som blev mördad innan Firas.
Namnet är inte bekant för Mohamad.

Förhörsledaren påpekade att Mohamad själv nämnt att även "Big Ali" blev beskjuten.
*På fråga om Mohamad då hade någon tanke om vad orsaken till detta skulle kunna vara, svarade han;*Att då var det redan information i media, att det var någon "Laserman", eller vad de kallade honom för. Att "Big Ali" var ett offer för detta.
Därför blev det ingen spekulation ifrån Mohamads sida "varför?", utan att det bara var tråkigt för honom att han råkade ut för detta.

Förhörsledaren påpekade att Mohamad tidigare sagt att det var svårt att finna någon orsak till att Firas blev skjuten, men hade det varit den eller den, t.ex. "Big Ali" så…..
Mohamad svarade att på den tiden så kände han inte "Big Ali" på samma sätt. Men nu med tiden så har han lärt känna honom, och även han är en person som Mohamad inte skulle kunna säga att han har någon fiende. Han har gift sig och har småbarn. Han har jobbat. Han har haft jobbiga år. Hans fru har haft problem. Han har haft maximal otur på alla sätt och vis.

På fråga om det under tiden fram till dess att "Big Ali" bildade familj, om det då fanns något som skulle kunna bidragit till ett motiv, svarade Mohamad;
Nej, det fanns det inte. Det var mer att han inte kände honom. Mohamad menar att hans uttalande var mer allmänt, om det hade varit någon annan *(än Firas/C.S)*.
Just Firas kände han så pass bra då. Det var olyckligt.
Mohamad kände inte "Big Ali" då, och om man inte känner någon så är det svårt att veta.

På fråga om tanken någon gång slog Mohamad att först Firas och sedan "Big Ali", att det är två ur samma relativt snäva kamratkrets, svarade han;
Ja, det är det som slagit honom efter "Big Ali". Vad sjukt att det är två av fem möjliga, men Mohamad har inte funnit någon anledning till detta, mer än att det är anmärkningsvärt.
Fortfarande i dag kan inte Mohamad se att någon av dessa två är en person som har något felaktigt samröre, eller något liknande. Alla har efter denna tid skärpt till sig och bildat familj och är helt reko.
Anledningen att de inte hinner träffas är för att de alla jobbar så pass mycket. Alla har familj, och då har man inte den tiden.
Sannolikheten att två av fem skulle bli drabbade är anmärkningsvärt.

Mohamad fortsatte att berätta att det finns ingen röd tråd, annat än att de har varit och är kompisar.
Som Mohamad ser det så är det bara ren otur, ödet.

På fråga hur länge den här gruppen på Rosengård var aktiv, svarade Mohamad;
Att det kanske var under 1-2 år. Det var minst 20 personer vid varje tillfälle.

*På fråga hur denna grupp bildades, hur Mohamad fick reda på den, svarade han;*Att det vet han inte. Det var någon initiativtagare, som själv hade tonårskillar, som ville att man skulle samlas istället för att springa runt på stan. Istället sitta och pratat med varandra och lyssna på något gott ord.

På fråga om den mannen som höll i detta, var han finns idag, svarade han;
Mohamad tror att denne har åkt tillbaka till Irak. Han vet inte vad han heter. Kanske Ali Hamid eller Hsein vet vem det är.

På fråga hur länge Firas körde "svarttaxi", svarade Mohamad;
Att det var bara under någon månads tid bara. Under sommaren. Det var under tiden som Mohamad och Ali Hamid hade deras lägenhet, 2001-2002.

På fråga om Mohamad minns om Firas hade några speciella intressen, svarade han;
Det enda han kan komma ihåg var att han tränade. Han var lite intresserad av poesi. Han var också den som var mest religiös, på så sätt att han inte ville gå ut på klubbar och liknande för han tyckte att det inte riktigt passade sig. Han trivdes inte i den miljön med fulla människor. Firas var så pass beslutsam att han tackade nej till detta, och istället kunde hänga utanför och köra folk.

På fråga om Firas gjorde detta med sin Nissan Micra, eller om han hade tillgång till någon annan bil, svarade Mohamad;
Att det var med sin egen bil, Micran.

Mohamad berättade vidare att han kommer också ihåg att Firas var väldigt noggrann. Micran var superfin. Trots att han körde "svarttaxi" så var den ren och i ordning.
Firas hade också kraftig hårväxt. Hans skägg var extremt välvårdat. Han hade skäggväxt långt upp på kinderna. Han plockade håren så att det blev exakt raka linjer. Perfekt skägg och håret var alltid välklippt och kammat. Han var ingen slusk.

Förhöret slut kl. 12.00.

Mohamad informerad om rådande yppandeförbud och dess innebörd.

K 97076-03

A

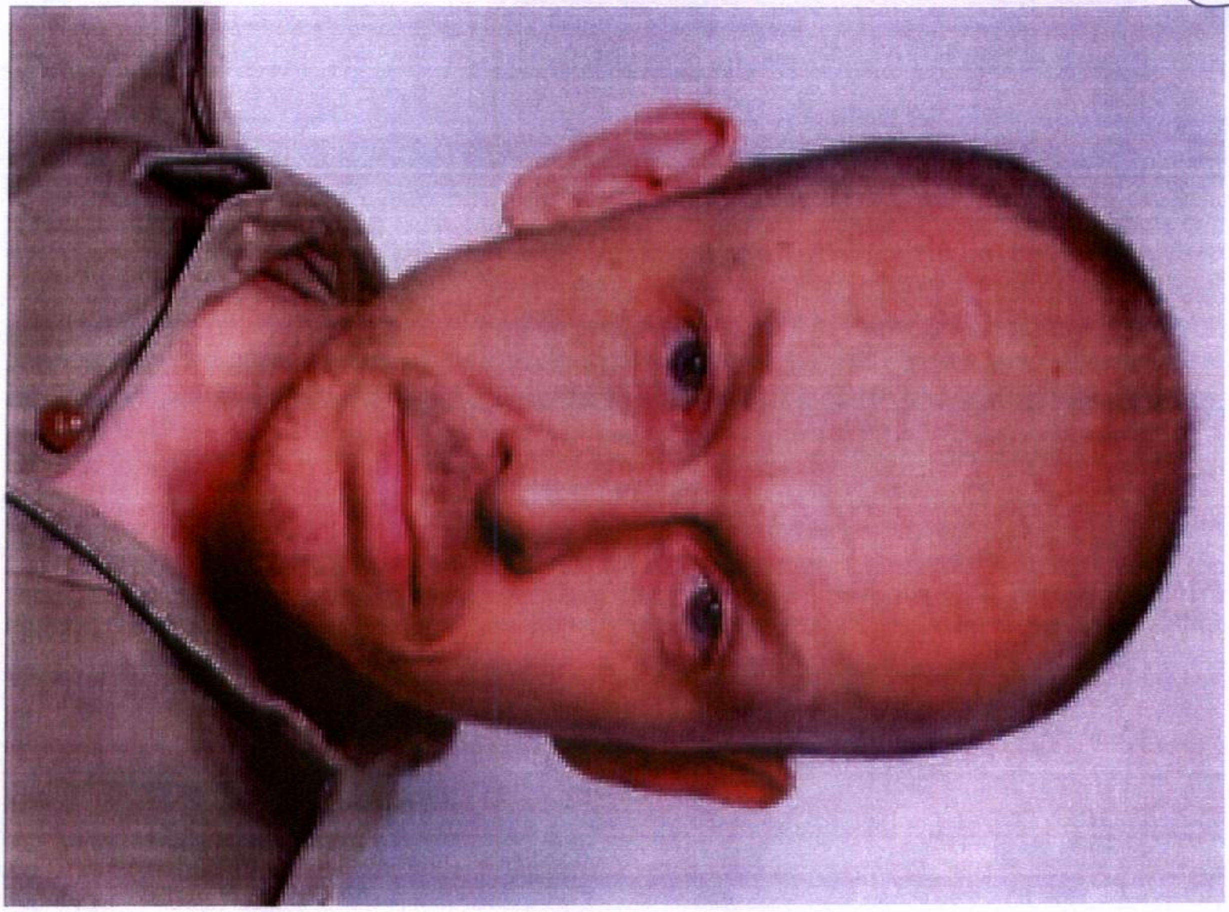

K 97076-03

(D.)

19 juni 2003

01 Förhörsledare
Pa Martin Mentes

02 Förhörsplats
Den hördes adress

03 Föhörsdatum
030729

04 Förhör börj kl
09.34

05 Dnr
K97076-03

06 ☐ Telefonförhör

07 Förhöret intalat ☐ på band

08 Utskriften utförd av

09 Hörd person (efternamn och alla förnamn i rätt följd, tilltalsnamnet MARKERAS
Mohammed, FIRAS

10 Personnummer

11 Yrke/ Titel

12 Födelsehemort (församling och länsbokstav)

13 Folkbokföringsort (församling och länsbokstav)

14 Postadress (Utdelningsadress och ortadress), telefon bostaden

15 Medborgare i

16 Alternativ bostadsadress och telefon

17 Anställning (arbetsgivare, postadress), telefon, central sjömansregistrering

18 Föräldrars namn och postadress (betr. misstänkt som är minderårig eller utlänning

19 Ställning till misstänkt-målsägande-vittne

20 Körkort m.m. ☐

Klass (betr. kk)

Nat. bokst (betr. kk)

21 Den hörde är
☐ Misstänkt ☐ Målsägande ☐ Vittne ☒ Annan

22 Förhörsvittne eller annan närvarande
Gert-Inge Elofsson, insp

23 Underättad om misstanke för / Anledning till förhöret
Hörs som bekant i mordärende. Mordet inträffat 030728 i Malmö.

24 Försvarare (betr. i 12 § FuK iakttagna
☐ Önskas ej ☐ Önskas (ev. namn)

25 Berättelse

Firas Mohammed (hädanefter kallad Mohammed) berättar att han är kamrat till den mördade Firas Al-Shariah.

Firas kom till Sverige från Irak 1988. Han känner Firas, Ali och Hussein sedan några år tillbaka. De träffades på en fest som hölls av gemensamma bekanta under gymnasietiden. Förra året under några månader bodde Mohammed tillsammans med Ali av ekonomiska skäl. Från gymnasietiden och fram till dess att Mohammed och Ali flyttade från varandra umgicks man mycket intensivt i ett sällskap. Det var Ali, Hussein, Firas, Mohammed och Akram som höll mest ihop. De träffades i princip varje dag och man hade alltid tid till varandra. Umgänget gick ut på att träffas hemma hos varandra och vara ute på stan. Man hade inget gemensamt intresse i någon förening eller liknande. Man gjorde saker spontant och hade trevligt tillsammans. Gänget var relativt sammansvetsat. Efter det att Ali och Mohammed flyttade till varsin lägenhet slutade man umgås lika intensivt. Hussein gifte sig och köpte en fruktaffär, Firas började jobba mer än heltid på Manpower och Mohammed började som anställd på ett företag som numera heter Mobilett (ev. Mobil 1). Akram flyttade till Kristianstad. Tidigare hade alla mer fritid och då umgicks man oftare. Mohammed arbetar fortfarande på Mobilett, ett företag som säljer telefonlösningar för företag.

Sist Mohammed träffade Firas var i helgen den 18-19 juli. De var några stycken på nattklubben Privé, Firas, Ali, Akram och en annan Ali (kallas BigAli eftersom han är stor). I fredags pratade Mohammed med Firas. Det var Firas som ringde angående den förestående spanien-resan. Mohammed har precis varit på samma resa och Firas undrade hur det hade varit. Firas ville att Mohammed skulle följa med men Mohammed förklarade att han inte hade råd. Firas erbjöd sig då att betala Mohammeds resa. Firas ville så gärna att de skulle ha roligt i Spanien och han tyckte att det var roligare ju fler de kunde åka. Mohammed var ändå tvungen att tacka nej.

Mohammed beskriver Firas som en person som alltid var mycket glad. Han var "hur god som helst". Han höll ofta låda inför sällskapet som träffades och han kunde ibland vara en liten clown. Han var "frommast av alla". Alla som känner Firas tycket att han är ödmjuk, naturlig och kunde prata med alla. Han var den som kände flest personer och han hade lätt för att få kontakt med okända människor, oavsett ålder, kön eller nationalitet. Mohammed upplevde Firas som ekonomisk och inte snål. Han bjöd ofta och var givmild på ett äkta sätt. Han kastade inte pengar runt sig utan han la pengar på det som var viktigt, annars höll han i dem. Mohammed berättar att Firas inte lade särskilt mycket pengar på nya kläder vilket Mohammed ibland anmärkte på. Mohammed tyckte att han skulle köpa lite nytt så att tjejerna skulle se honom. Samtidigt menar Mohammed att det inte märktes på Firas att han inte alltid hade nya kläder. Han var ändå populär p.g.a. sitt charmiga sätt. Firas hade ett förhållandevis anspråkslöst leverne och strävade inte efter någon hög materiell standard.

Mohammed förklarar att de äldre personerna i Firas släkt respekterade Firas väldigt mycket. Det var honom de tyckte bäst om av de yngre personerna i Firas ålder. I kamratkretsarna är Mohammed den av kamraterna som kände Firas minst. De andra nämnda kamraterna var något närmre Firas.

Såvitt Mohammed vet hade Firas inga konstiga affärer eller bekantskaper. Han var inte intresserad av att göra snabba affärer. Den gemensamma nämnaren i deras bekantskapskrets är den att alla sköter sig och ingen har problem med kriminalitet eller liknande.

Mohammed berättar att Firas är troende muslim. Mohammed beskriver det som att de andra kamraterna är avundsjuk på Firas som är en så god och aktiv muslim. När de träffas pratar de mycket sällan religion och Firas har aldrig spridit något religiöst budskap till andra människor. Kamraterna vänder sig till Firas om de sitter i något sorts trångmål och Firas är då den som är bäst på att avgöra utifrån Koranen vad som är rätt eller fel att göra.

Enligt Mohammed har ingen av kamraterna någon pitbull-terrier. Han ser det också som uteslutet att Firas skulle ha haft någon sorts fest hemma hos sin mor. Om de träffas hemma hos någon så är det i första hand hos Ali eller Mohammed som har egna lägenheter.

Mohammed har aldrig hört att Firas haft någon flickvän. Han har ryktesvägen hört att Firas varit kär i en irakisk tjej för cirka ett år sedan. De var aldrig tillsammans och Mohammed vet inget annat om detta. Han menar att det var bara en lös uppgift som han hört för länge sedan och som det inte blev något av.

Efter att Mohammed fick dödsbudet igår på sjukhuset i Lund har han pratat med sina kamrater. Ingen vet vad som kan ligga bakom det som hänt. Alla tycker att situationen är fruktansvärd och ingen har någon som helst förklaring till det inträffade.

Förhöret uppläst och godkänt.
Förhöret avslutat klockan 10.44

Förhörsledare: Gert-Inge Elofsson

Arkivexemplar

FÖRHÖR

Bil

Sid 1

Förhörsplats: Tjänstebil, Mariedalsvägen, Malmö

Förhörsdatum: 2003-08-04 | Förhör börj kl: 12.35 | Dnr: K 97076-03

☐ Misstänkt ☐ Målsägande ☐ Vittne ☒ Annan ☐ Telefonförhör ☐ Utskriften utförd av

☐ Personalia-/dagsbotsuppgift ☐ Särskild handling ☐ Förhöret intalat på band (sign)

Hörd person (efternamn och samtliga förnamn i rätt följd, tilltalsnamnet markeras): Abdullradda, Ibrahim

Personnummer (endast för misstänkt) Annan än misstänkt, se särskild handling

Fylls ej i då motsvarande uppgifter redovisas på annan handling

Yrke/Titel | Födelsehemort (församling och länsbokstav) | Folkbokföringsort och länsbokstav

Postadress (utdelningsadress och ortsadress) | Telefon bostaden/mobiltfn | Medborgare i (betr. utl)

Anställning (arbetsgivare, postadress) | Telefon arbete

Föräldrars namn och postadress (betr. misstänkt som är underårig eller utlänning)

Körkort m.m. ☐ Har körkort | Klass | Nat.bokstav betr. kk | ☐ Saknar körkort ☐ Återkallat/Omh.taget kk | ☐ ADR-intyg (farl.gods) ☐ Har traktorkort | ☐ Förarbevis moped klass 1 ☐ Förarbevis terrängskoter

Ställning till misstänkt - målsägande - vittne: Bekant

Förhörsvittne eller annan närvarande (t.ex. tolk)

Underrättad om misstanke för/Anledning till förhör

Den hördes bekantskap med Al-Shariah, Firas, som bragtes om livet på Gånglåtsvägen 35 i Malmö den 28 juli 2003.

☐ Underrättad om innebörden av förenklad delgivning samt FuK 5 a § (adressändring)

Om gods tagits i beslag, gör någon anspråk på godset ☐ Nej ☐ Ja ☐ den misstänkte ☐ målsäganden ☐ annan

☐ Underrättad enligt RB 27:11 a § (beslag) ☐ Flera beslagspunkter finns, se berättelse

Försvarare (best. i 12 § FuK iakttagna) ☐ Önskas ej ☐ Önskas (ev. namn)

Berättelse

Den hörde uppgav att han hörde till den mördade Firas Al-Shariah´s bekantskapskrets. Ibrahims föräldrar var bekant med Firas föräldrar redan innan de flyttade till Sverige. Firas familj är en väl ansedd familj utan några kända problem.

Ibrahim uppgav att han de senaste åren endast träffade Firas sporadiskt. Det hände att de träffades ute på stan eller på något disco eller liknande. Senast han träffade Firas var på Privé ett par veckor innan han mördades. Ibrahim var där tillsammans med sin flickvän och några tjejkompisar till flickvännen. Firas var där tillsammans med sin kompis Ali Hamid (internetkaféägaren). Enligt Ibrahim var Firas religiös och dansade inte. Han verkade inte heller intresserad av flickor och Ibrahim har aldrig hört talas om att Firas haft någon flickvän.

Enligt Ibrahim var Firas en mycket populär person som alltid var glad och trevlig. Han verkade vara vän med alla. Firas var som sagt religiös men det innebar inte att han pådyvlade andra sin tro. Firas brukade dock ofta citera någon dikt i olika sammanhang. Firas verkade kunna ett stort antal dikter.

Förhöret uppläst efter konceptanteckningar och godkänt.
Förhöret avslutat kl. 12.45.

Förhör med Al Awadi, Heyder den 6 augusti 2003 kl 20.30.
Förhörsledare: Krinsp Lars Jernberg.
Förhörsplats: Polishuset i Malmö.

Anledning till förhöret: Hörd upplysningsvis beträffande mord den 28 juli 2003.

Heyder har kallats till polishuset för förhör då det framkommit i utredningen att han är bekant med Firas.

Heyder uppger att han härstammar från Irak och att han har varit i Sverige sedan 10 år tillbaka. Han är svensk medborgare. Heyder uppger vidare att han är ensamstående.

Heyder uppger att han träffade Firas första gången för ca tre år sedan. De träffades på en fest som hölls av deras arbetsgivare, Manpower. Heyder har också träffat Firas på andra ställen, på olika fester och ibland tillsammans med kamrater. Heyder har också stött på Firas någon gång utanför Slakthuset då Heyder själv var på besök på diskoteket. Firas körde då svarttaxi. Heyder framhåller att det är en massa olika gäng som brukar hålla utanför diskotek för att köra svarttaxi. Han är säker på att Firas själv aldrig skulle gå in på något diskotek eftersom han är rätt trogen muslim. Heyder framhåller att han inte tillhör Firas närmaste kamratkrets.

Heyder tillfrågas när han senast träffade Firas. Han minns att det var på Möllevångstorget för ca ett år sedan då Firas hade lunchrast från jobbet. Han har inte heller pratat med Firas per telefon.

Heyder framhåller att Firas haft ett mycket gott rykte och umgås med bra människor hela tiden. Hans uppfattning är att mordet måste ha begåtts av misstag. Någon har sannolikt tagit fel på person. Heyder får frågan om det

kunde vara så att Firas sysslat med någon typ av illegala affärer eller narkotikabrott. Heyder är helt säker på att Firas inte ägnade sig åt något sådant. Han var inte alls den typen.

Heyder tillfrågas också om eventuella flickvänner till Firas. Heyder uppger att Firas planer var sådana att han först skulle åka till Mecka och sedan därefter gifta sig. Några flickvänner dessförinnan är han säker på inte existerade.

Heyder informeras om att polisen är intresserad av olika telefonnummer som kan förekomma i kamratkretsen. Heyder uppger att Firas inte hade hans nummer och han själv har heller inte Firas nummer. Heyder är också säker på att där inte finns några telefonnummer i respektive telefonbok som är gemensamma.

Efter mordet deltog Heyder i minneshögtiden som varade tre dagar efter morddagen. Den avhölls på en libanesisk förening nära Jägersro. Här fanns hela tiden en mängd sörjande samtliga dagar.

Heyder Al Awadi var närvarande då förhöret talades in på band och har ingen erinran.

Förhöret avslutat kl 20.55.

CZ

Förhör med Abuzar Al Suned den 4 augusti 2003 kl 12.35.
Förhörsledare: Krinsp Lars Jernberg och Kajsa Persson.
Förhörsplats: Tjänstebil på Falsterbogatan i Malmö.

Anledning till förhöret: Hörd upplysningsvis angående mord den 28 juli 2003.

Abuzar har varit kamrat till Firas.

Abuzar informeras om att polisen fått vetskap om att han är kamrat till Firas. Abuzar uppger att han kom till Sverige från Irak 1995. År 1998 kom Abuzar från Sollefteå till Malmö. Inledningsvis ingick Abuzar i en förening med ett antal irakiska ungdomar. Året därpå blev han bekant med Firas genom föreningen.

I föreningen fanns ca 20-25 medlemmar och Abuzar nämner bl a Ali Hamid som en av dessa. Abuzar menar att han känt Firas väldigt väl och är en av hans nära kamrater. År 2000 började Abuzar arbeta på Manpower och då hade Firas redan varit där en tid. De arbetade bl a tillsammans på företaget ASG en tid. Abuzar nämner även en annan kamrat som arbetade på Manpower vid den här tiden. Denne heter Haidar. Abuzar har inte nu tillgång till Haidars telefonnummer men kan skaffa det senare.

Abuzar tillfrågas hur ofta han under senare tid brukade träffa Firas. Under senare tid har det inte varit så ofta och Abuzar uppskattar ett par gånger i månaden. Däremot talar de ofta med varandra per telefon och detta sker flera gånger per vecka. Senaste gången Abuzar träffade Firas var på söndagen dagen före brottet. Abuzar uppger att han för närvarande praktiserar på det Internetcafé som Ali Hamid äger. Abuzar var i caféet på söndagen och vid kl 16.00 tiden kom Firas och Ali till caféet. Abuzar uppfattade att Firas uppträdde helt som vanligt som han brukade göra.

Han var glad och pratade som vanligt och man skrattade tillsammans. Bl a nämnde Firas att han nyligen tagit en livförsäkring. Inget belopp eller försäkringsbolag nämndes. Abuzar tyckte det var konstigt och frågade Firas varför han hade tagit en försäkring och vidare om han skulle dö inom kort. Abuzar tycker det är ett konstigt sammanträffande att man pratar om detta dagen före han blev skjuten. Abuzar menar att som muslim tänker man att man kan dö när som helst och man måste vara förberedd på det. Firas hade sagt att pengarna kunde hjälpa hans familj och hans mamma ifall något skulle hända honom. Abuzar uppger nu att det här mötet kan ha hänt redan på lördagen istället på söndagen. Han är inte helt säker på den uppgiften eftersom de träffades flera gånger sista veckan.

Abuzar minns också att Firas och Ali satt på Internet och sökte efter någon resa till Spanien. Han tror att det blev så att de fann en resa och bokade biljetten. Han tror de skulle åka den 21 augusti. Därefter hade han inga fler samtal med Firas.

Han fick reda på brottet genom kamrater som ringde honom under förmiddagen på måndagen. Han ville bege sig till sjukhuset men han fick ingen transport och alla kamrater hade redan åkt dit.

Abuzar har ingen uppfattning om vem som kan ligga bakom mordet. Både han själv och alla kamraterna är helt frågande inför det som har hänt. Gemensamt har man kommit fram till att det måste vara ett misstag, att gärningsmannen tagit fel på person.

Abuzar är helt säker på att Firas inte hade någon flickvän. Firas var troende muslim men på inget sätt fanatisk.

Avslutningsvis ombeds Abuzar gå igenom sin telefonbok i mobiltelefonen för att se ifall det finns några telefonnummer till kamrater som är

gemensamma med de telefonkontakter som Firas haft. Det finns inga telefonnummer i Abuzars bok av intresse för utredningen.

Abuzar var närvarande då förhöret talades in på band och har ingen erinran.

Förhöret avslutat kl 13.15.

CZ

Förhör med Magnus Ekvall den 1 augusti 2003 kl 11.00.
Förhörsledare: Krinsp Lars Jernberg och Kajsa Persson.
Förhörsplats: Den hördes arbetsplats.

Anledning till förhöret: Hörd upplysningsvis med anledning av mord, anmälan K 097076/03.

Uppgifter har inkommit att Firas Al-Shariah har regelbundet tränat på Malmö Atletklubb på Västra Hindbyvägen 18 i Malmö. Av den anledningen kontaktas Magnus Ekvall på klubben och denne arbetar som idrottskonsulent.

Magnus uppger att han vet vem Firas är och känner till att denne blivit mördad för några dagar sedan. Magnus har läst om saken i tidningarna och på så sätt fått reda på att det är Firas som blivit utsatt för brottet. Inom personalen på klubben har man diskuterat saken och på så sätt har Magnus fått vetskap om ärendet.

Magnus uppger att han vet vem Firas är och Firas har tränat regelbundet på klubben i omkring två år. Magnus kontrollerar i medlemsförteckningen och ser då att Firas varit medlem från 2001 och framåt. Firas köpte årskort vilket innebär att han kan komma när som helst och träna.

Magnus uppger att han arbetar vardagar och dessutom var fjärde helg. Han framhåller att det var under helger som han såg Firas komma till träningslokalen. Det verkade som om Firas enbart tränade under helger eftersom Magnus inte sett honom under vardagarna.

Magnus tillfrågas om han kände Firas närmare. Han menar att de normalt sett endast hälsade på varandra och pratade om vardagliga saker. Någon närmare bekantskap var det inte frågan om. Magnus tillfrågas om det var

någon annan i personalen som var närmare bekant med Firas. Magnus tror inte att så var fallet. Magnus tillfrågas vidare om Firas var ensam då han kom och tränade och Magnus uppger att de gånger han såg Firas kom han alltid ensam. Magnus kan inte avgöra på vilket sätt Firas kom till träningarna men han tror att Firas körde bil.

Magnus tillfrågas om han vet vilken nationalitet Firas härrör ifrån. Magnus tror att han är från Irak alternativt Iran. Han tillfrågas vidare om det finns någon på klubben som Firas umgicks särskilt mycket med, kanske någon från samma nationalitet. Magnus har ingen uppfattning om detta.

Magnus tillfrågas vidare vilken typ av träning som Firas bedrev på klubben. På klubben finns både tävlingsinriktat och motionsinriktad träning. Man hade dessutom spinning. Det som Firas sysslade med var styrketräning och den var motionsinriktad.

Magnus skall höra efter med de personer som brukar träna på klubben ifall de har lagt märke till något anmärkningsvärt angående Firas. Han tillfrågas om de tränade har något eget klädskåp på klubben men så är inte fallet. Man har möjlighet att låsa in sina saker tillfälligt om man är på besök.

På klubben arbetar man fyra personer och man går på ett schema. Det innebär att ingen särskild av personalen endast arbetar helger. Magnus kommer också att höra med sina kollegor ifall de vet något speciellt.

Avslutningsvis uppger han att det finns 1 300 medlemmar i klubben.

Magnus Ekvall var närvarande då förhöret talades in på band och har ingen erinran.

Förhöret avslutat kl 11.25. /CZ

Förhör med Tanya Ucar 2003-10-21 med början kl 13.00 inför krinsp Staffan Persson.
Förhörsplats: Polishuset i Eslöv.
Tanya Ucar höres upplysningsvis.

Tanya underrättas om att hon skall höras i anledning av en person vid namn Firas. Hon småler och sedan säger hon spontant "okej". Tanya tillägger spontant att hon träffat denne Firas på ett chatrum och att de också träffats en gång vid Triangeln i Malmö. Vidare har de chattat några gånger med varandra. Således säger Tanya att hon endast träffat Firas fysiskt vid ett tillfälle, vid det tillfället då de träffades vid Triangeln i Malmö. De tog en promenad under några timmars tid och sedan åkte Tanya hem igen. Därefter har hon sett att Firas varit inne på nätet. Tanya säger också att hon såg att Firas var inne på nätet ett par-tre dagar efter det att de hade träffats men sedan har hon inte sett att han varit inne på nätet. Mycket kan dock bero på att Tanya inte själv varit inloggad under så många tillfälle.

"Bekantskapen" med Firas säger Tanya sträcker sig runt en veckas tid, kanske något drygt som hon uttrycker sig.

Tanya underrättas om att eftersom hon är undrande till förhörsledarens frågeställningar, att Firas är död, mördad. Tanya utbrister spontant "nej...". Hon tillfrågas därefter om hon kände till detta faktum. Hon svarar "nej jag kände inte honom på det sättet". Tanya undrar sedan när detta mord skulle ha inträffat (hon får inget svar på den frågan).

Beträffande sin egen sociala situation berättar Tanya att hennes far äger fastigheten Norregatan 41. Denna består av 6 lägenheter. Tanya bor i en lägenhet bredvid föräldrarnas lägenhet. Tanya berättar att hon studerat i USA under ett års tid, hon kom hem i slutet av november 2002 och då fick hon lägenheten bredvid föräldrarnas. Tanya har nio syskon, tre bröder och sex systrar. Tanya har studielån som hon lever på. Hon säger att hon inte betalar någon hyra för bostaden eftersom

den ägs av hennes far. I föräldrarnas lägenhet bor två yngre systrar till Tanya. Vidare i fastigheten bor en bror till henne med hustru och tre barn. Broderns namn är Josef. Tanya har inget eget telefonabonnemang. Uppgivet telefonnummer 0413/10364 går enligt Tanya hem till hennes föräldrar. Hennes enda "egna" telefon är mobilen 0739/478538. Tillfrågad om föräldrarna har något ytterligare fast abonnemang svarar Tanya nekande. Hon säger dock att hennes far har ett mobiltelefonabonnemang. Spontant säger Tanya men ni hade ringt upp till min bror. Ni hade ringt ett annat telefonnummer. Jag har varit inne på nätet på hans dator./Förhörsledaren har vid avtalande av tid med Tanya ringt ett Eslövs nummer/. Tanya tillfrågas vilket telefonnummer brodern har. Hon svarar "19123" med riktnummer 1413, tillägger Tanya. Tanya säger att hennes bror har dator med uppkopplad Internet. Själv har Tanya en dator men hon har inte Internet abonnemang till denna. Tanya tillfrågas om hon har någon hotmail adress. Hon svarar "ja, det är Tanya Ucar, mitt namn, @ hotmail.com". Tillfrågad om hon brukar vara uppkopplad mot Internet svarar Tanya "ja ett par gånger i månaden". Hon tillägger "ja som jag chattar då, annars brukar jag gå ut på nätet för att bl a kolla e-mail i samband med mina studier på Lunds Universitet". Tillfrågad om hennes familj känner till att Tanya har en hotmail adress småler hon och säger "jag tror knappt mina föräldrar vet vad hotmail är". Hon menar dock att sannolikt känner hennes syskon till hennes hotmail adress. Fullt klart vet Josef, hennes bror om hennes adress eftersom hon ofta använder sig av hans dator och att kolla e-mail på Internet.

Tanya ombedes att berätta hur hon första gången kom i kontakt med Firas och om hon minns det. Hon svarar "ja det gör jag för det var första gången jag kom i kontakt med någon över nätet. Jag bara ville det". Tanya förklarar att hon chattat med flera personer tidigare men Firas var den ende person som hon träffat över nätet som hon sedan fysiskt sammanträffat med. Tanya förklarar att det finns en chatsida som heter Aftonbladet. Där på denna sida finns ett stort urval av personer att chatta med och det var där hon såg Firas. Tanya förklarar för

förhörsledaren att man loggar in. I Tanyas fall använder hon sig av namnet Brunett. Hon har för sig att Firas använt sig av namnet "Firas" som inloggning och Tanya förklarar vidare att hon klart minns att det var Firas som skickat ett meddelande till henne/brunetten/där han frågade om hon ville chatta med honom. Tanya har för sig att hon svarar något liknande "visst" och sedan fått frågan var bor du någonstans eller hur gammal hon var. Hon säger att hon inte direkt minns detta. Tanya säger att hon tror att hon och Firas chattade i ca 40 minuter vid detta första tillfälle. I detta första samtal "chat" växlade dem hotmail adresser. Detta, förklarar Tanya, innebär att då exempelvis Tanya går ut på nätet och Firas är inloggad kan Tanya se detta och hon kan då, om hon önskar, chatta med honom. Tanya tillfrågas om hon kommer ihåg vad hon chattade med Firas om denna första gång. Hon svarar att "det var sånt här vanligt allmänt, om skolan, fritiden, jobb, familj e t c". Tillfrågad om hon minns hur Firas beskrivit sig själv, svarar Tanya att han hade sagt att han var väldigt social, han hade haft flera olika jobb men att han nu funderade på att studera vidare. Hon har inget minne av vad Firas sagt sig jobba med men hon har en minnesbild av att han nämnt att någon av hans tidigare chefer i berömmande ord sagt åt Firas att skaffa sig en utbildning. Vidare hade Firas sagt att han bodde med sin mamma och sin lillebror.

Tanya är inte helt säker men hon tror att vid denna chat bestämmer hon och Firas sig för att träffas. Hon får också Firas telefonnummer. Tanya tillfrågas när denna första kontakt med Firas sker. Hon svarar "ja det var i början på augusti". Tillfrågad om hon är säker på detta blir hon lite tvekande och säger att det möjligen är i slutet av juli.

Således har Tanya och Firas chattat den första gången över nätet. Tanya säger att två eller tre dagar efter ringer hon på Firas mobiltelefon. Hon är dock osäker eftersom hon är tveksam till att verkligen träffa Firas och därför lägger hon på innan Firas hinner svara. Dock finns hennes telefonnummer, uppenbarligen registrerat i Firas mobiltelefon eftersom han ringer upp Tanya och slutligen och sist

bestämmer de sig för att träffas. Tanya säger att det är första och enda gången som hon har fysiskt träffat någon person som hon chattat med. Tanya har för sig att hon kom överens med Firas om att de skulle träffas ett par dagar efter mobiltelefonkontakten de hade. Den avtalade dagen, då Tanya tagit sig till Malmö och befann sig vid Triangeln, hade Firas ringt upp henne och frågat var hon befann sig och hon sa då att hon var på Triangeln och dit kom Firas. Tanya gör ett klarläggande och menar att Firas allmänt hade frågat Tanya när hon ämnade sig till Malmö nästa gång. Hon hade då sagt "den och den dagen" och Firas hade sagt att "ja men då ringer jag när du är i Malmö". Det var så sammanträffandet kunde ske vid Triangeln. Efter sammanträffandet promenerade hon och Firas från Triangeln ner till Gustav Adolfs torg och tillbaka till Triangeln igen. Hon uppskattar att de var tillsammans i ungefär en timme. Tillbaka vid Triangeln hade Tanya sagt att hon skulle ta bussen hem. Firas hade frågat henne om hon inte ville följa med och fika men Tanya hade avböjt och efter att Firas erbjudit sig att skjutsa Tanya till stationen, hade hon skiljts ifrån Firas, tagit bussen och åkt med den till Pågatåget för hemresa till Eslöv.

Tanya tillfrågas vad hon pratade med Firas om vid detta enda sammanträffande. Hon säger att det var "allmänt". Han berättade inte mycket om sin familj mer än att han bodde med sin mamma och lillebror. Däremot pratade Firas mycket om sitt jobb. Tanya menar att Firas pratade om jobb allmänt och att han haft en massa "ströjobb". Dock säger Tanya att hon frågat Firas då han pratat om sin mor och lillebror, hur relationen dem emellan var mot bakgrund av att han bodde tillsammans med broder och mor. Firas hade då sagt att han "inte kom så bra överens med sin lillebror" men Tanya menar att "det är så alla syskon pratar om varandra". Firas hade nämnt någon anledning till varför han inte kom riktigt överens med sin lillebror. Tanya kommer idag inte ihåg denna anledning mer än att det inte var av någon speciell natur. Firas hade nämnt att han hade några kompisar som han brukar umgås med men eftersom Tanya inte kände dem kunde Firas av naturliga skäl inte utveckla vem dessa kompisar eller hans umgänge i

övrigt var. Firas hade sagt att han hade väldigt lätt att komma överens med människor, svenskar såväl som invandrare. Tanya tillfrågas om Firas uttryckt oro eller rädsla för någonting. Hon tänker efter en stund och sen säger hon "nej inte vad jag kan minnas". Tanya menar att om Firas sagt någonting i den stilen hade hon kommit ihåg detta. För egen del hade Tanya berättat om sin familj, att hon har "lite stränga föräldrar", nio syskon varav några bröder som är "lite hårda mot en". Tanya tillfrågas om hon berättade för sina föräldrar eller bröder att hon skulle in till Malmö för att träffa Firas. Hon småler och sedan säger hon "nej jag berättade det inte ens för mina systrar. Jag tycket det var lite skämmigt". Tanya förklarar dock att hon har sin frihet att göra vad hon vill. Dock menar hon att "sådana här saker pratar jag inte med mina bröder om och inte föräldrarna heller". Tanya tillfrågas om hon efteråt berättat för någon av syskon eller föräldrar att hon träffat Firas. Hon svarar nekande. Hon tillfrågas hypotetiskt hur hennes bröder och föräldrar hade reagerat om hon hade berättat sitt möte med Firas. Tanya vet inte med säkerhet hur de skulle ha reagerat. Hon menar dock att sannolikt hade de skrattat åt det. Tanya säger att det är otänkbart för henne att berätta en sådan händelse för sina föräldrar och för sina bröder. Tillfrågad varför svarar hon "därför att man inte pratar om sådana saker med dom". Således är hennes familj fullständigt ovetande om att hon träffat Firas. Tillfrågad om någon av syskonen, företrädesvis brodern Josef eftersom det är hans dator, kan ha genom Internet ha sett och räknat ut att Tanya träffat Firas. Hon svarar att det är osannolikt. Dels kan hennes bror Josef inte så mycket om datorer och å andra sidan har hon 60-70 andra killar på sitt MSN. Således är Firas bara "en i mängden".

Efter ytterligare ett par – tre dagar "träffades vi på nätet igen". Då hade de bara frågat varandra hur de mådde och hur det var. Tanya säger "sen var det inte mer med det". Därefter använder sig Tanya inte på en tid sig av Internet och sedan dess har hon inte sett Firas på nätet.

Tanya upplyses om att det föreligger utskrifter av e-mail mellan henne och Firas. Därefter tillfrågas Tanya om det är någonting som hon vill tillägga, någonting som hon kanske glömt att delge förhörsledaren. Hon säger då att det är rätt att hon skickat några e-mail till Firas på hans hotmail adress och även har han skickat några e-mail till hennes hotmail adress. Hon tillfrågas om hon minns innebörden av dessa e-mail. Hon svarar då att hon inte riktigt kommer ihåg men hon säger att eftersom Firas var en glad och öppen person och då han frågat henne om de kunde träffas igen och hon svarat att det inte gått för sig, har han vid något tillfälle sagt något liknande "ja inte ens dina bröder kan stoppa mej". Detta mot bakgrund av att Firas hade vetskap om att Tanya var "en invandrartjej". Tanya tillfrågas om Firas kan ha haft en mer allvarlig tanke bakom ett sådant uttalande. Därvid skrattar Tanya och säger "nej det är sånt som utländska killar säger. Det finns ingenting bakom det". Tanya får för sig uppläst delar av ett e-mail från Firas där han skriver "jag ger inte upp kom ihåg ... malla om du inte hade tre bröder ... som vi sa ... nio bröder så skall jag inte ge upp hoppet, en skåning med arabiskt blod kämpar in i det sista för den som är värd att offra för så klart". Härvid skrattar Tanya och säger att hon allmänt tog Firas med "en nypa salt". Hon menar att han är öppen och spontan och det var lite egendomligt av honom att skriva sådant till en tjej som han bara hade chattat med ett par – tre dagar.

Avslutningsvis tillfrågas Tanya om således Firas inte nämnt någonting om några affärer eller att han på något vis känt sig rädd eller hotad. Hon svarar "nej, jag uppfatta honom som väldigt laglydig och ordentlig och att han hade jobb och ville göra rätt för sig".

Förhöret är inspelat på band, avlyssnat efterhand och godkänt.

Förhöret avslutat kl 14.25.

CZ

Arkivexemplar

FÖRHÖR

01 Förhörsledare
Pa Martin Mentes

02 Förhörsplats
Gårdsplanen vid Gånglåtsvägen 25

03 Föhörsdatum	04 Förhör börj kl	05 Dnr
030902	10.10	K97076-03

06 ☐ Telefonförhör
07 Förhöret intalat ☐ på band
08 Utskriften utförd av

09 Hörd person (efternamn och alla förnamn i rätt följd, tilltalsnamnet MARKERAS
Karlsson, TORSTEN

10 Personnummer

11 Yrke/ Titel

12 Födelsehemort (församling och länsbokstav)

13 Folkbokföringsort (församling och länsbokstav)

14 Postadress (Utdelningsadress och ortadress), telefon bostaden

15 Medborgare i

16 Alternativ bostadsadress och telefon

17 Anställning (arbetsgivare, postadress), telefon, central sjömansregistrering

18 Föräldrars namn och postadress (betr. misstänkt som är minderårig eller utlänning

19 Ställning till misstänkt-målsägande-vittne

20 Körkort m.m. ☐

Klass (betr. kk)

Nat. bokst (betr. kk)

21 Den hörde är
☐ Misstänkt ☐ Målsägande ☐ Vittne ☒ Annan

22 Förhörsvittne eller annan närvarande
Ej tillgängligt

23 Underättad om misstanke för / Anledning till förhöret
Hörs angående eventuella iakttagelser i mordärende. Mordet inträffat 030728 i Malmö.

24 Försvarare (betr. i 12 § FuK iakttagna
☐ Önskas ej ☐ Önskas (ev. namn)

25 Berättelse

Karlsson berättar att han är pensionerad sedan länge men arbetar nu halvtid som fastighetsskötare i området. Han har bott i området sedan –75. Han arbetar vardagar mellan klockan 07-11. Hans arbetsuppgifter är främst trädgårdsskötsel samt städning av trappuppgångar.

Karlsson brukar gå upp klockan fem var dag. Han går ut och börjar arbeta klockan sju. Innan dess brukar han inte vara ute på gården. Karlsson säger att han inte brukar gå ut överhuvudtaget under kvällstid. Han har relativt fasta rutiner vad gäller sina tider. Den aktuella mordmorgonen den 28/7 befann sig Karlsson ute vid rabatterna som ligger vid infarten till området. Han var där vid sjutiden och någon eller några minuter efter klockan sju kom det en ambulans till infarten. Ambulansen stannade vid infarten och körde inte närmre förrän polis kom till platsen. Det var flertalet polisbilar som anlände till platsen. Denna morgon var Karlsson inte utanför sin lägenhet innan klockan sju och han har därför heller inte sett någon person i området. Kvällen innan var han inte ute.

Karlsson tillfrågas om han stött på någon person i samband med t.ex. trappstädning i källaren. Han uppger att han inte träffat på någon märklig person eller några märkliga omständigheter. Han har inte heller upplevt eller hört talas om något bråk i fastigheterna.

Karlsson förevisas bild på den mördade men Karlsson känner inte igen honom. Karlsson säger att han långt ifrån känner igen allt folket som bor i området.

Förhöret uppläst och godkänt.
Förhöret avslutat klockan 10.25.

Förhörsledare: Fredrik Bratt

Förhörsplats: Gånglåtsvägen 45, Malmö.

FÖRHÖR

Sid 1

Förhörsdatum: 2003-09-02 | Förhör börj kl: 09.50 | Dnr: K 97076-03

☐ Misstänkt ☐ Målsägande ☐ Vittne ☒ Annan ☐ Telefonförhör

☐ Personalia-/dagsbotsuppgift ☐ Särskild handling ☐ Förhöret intalat på band

Utskriften utförd av (sign) Bratt

Hörd person (efternamn och samtliga förnamn i rätt följd, tilltalsnamnet markeras): Krell, PATRIK

Personnummer (endast för misstänkt) Annan än misstänkt, se särskild handling

Fylls ej i då motsvarande uppgifter redovisas på annan handling

Yrke/Titel:

Födelsehemort (församling och länsbokstav):

Folkbokföringsort och länsbokstav:

Postadress (utdelningsadress och ortsadress):

Telefon bostaden/mobiltfn:

Medborgare i (betr. utl):

Anställning (arbetsgivare, postadress):

Telefon arbete:

Föräldrars namn och postadress (betr. misstänkt som är underårig eller utlänning):

Körkort m.m. ☐ Har körkort | Klass | Nat.bokstav betr. kk | ☐ Saknar körkort ☐ Återkallat/Omh.taget kk | ☐ ADR-intyg (farl.gods) ☐ Har traktorkort | ☐ Förarbevis moped klass 1 ☐ Förarbevis terrängskoter

Ställning till misstänkt - målsägande - vittne

Förhörsvittne eller annan närvarande (t.ex. tolk): Saknas

Underrättad om misstanke för/Anledning till förhör: Angående omständigheter kring mordet på Gånglåtsvägen 35 den 28 Juli 2003.

☐ Underrättad om innebörden av förenklad delgivning samt FuK 5 a § (adressändring)

Om gods tagits i beslag, gör någon anspråk på godset ☐ Nej ☐ Ja ☐ den misstänkte ☐ målsäganden ☐ annan

☐ Underrättad enligt RB 27:11 a § (beslag) ☐ Flera beslagspunkter finns, se berättelse

Försvarare (best. i 12 § FuK iakttagna) ☐ Önskas ej ☐ Önskas (ev. namn)

Berättelse

Krell uppger att han har arbetat som vaktmästare i området sedan 5 år tillbaka. Han känner till området väl.

Krell hade semester v. 28-31 (7/7-3/8) och arbetade inte vid tillfället för mordet.

Ett fotografi på den avlidne Firas visades upp för Krell vid förhörstillfället och han kände igen honom. Krell såg inte av Firas så mycket och intrycket av honom var att han var lugn och skötsam. De som inte sköter sig och har mycket klagomål på sig i området känner Krell väl till. Firas var ingen sådan person.

Krell uppger att han känner till en person i området som har samma efternamn som Firas. Han bor på 8:e våningen i byggnad 51.

Enligt Krell har det florerat ett antal rykte i området om vad som kan ha hänt Firas. En kompis till Firas skall ha sagt att Firas kände till något om en större datorstöld på arbetet där han arbetade och att han därför mördades.

Ett annat rykte som Krell har hört är att det skulle ha varit Firas broder som var det tänkta målet och inte Firas.

Forts.

FÖRHÖR, forts.blad

Dnr K 97076-03

Hörd person (efternamn och samtliga förnamn i rätt följd, tilltalsnamnet markerat)
Krell, PATRIK

Personnummer

Berättelse, forts.

Krell uppger också vidare att en man som bor på nr. 37, 1 våningen har tagit kontakt med honom. Han heter Ove Öhlin och är enligt Krell pensionär. Han har berättat för Krell att han läste i tidningen att polisen skulle göra en dörrknackning i området och tycker det är konstigt att ingen har pratat med honom. Öhlin bor i porten bredvid 35:an.

Öhlin har uppgivit för Krell att han har sett någon mystisk man med sydeuropeiskt utseende smyga omkring utanför portarna. Mannen skall enligt Krell ha haft en jacka med kapuschong uppdragen över huvudet.

Förhöret repeterat och godkänt i anteckningsform.

Förhöret slut kl. 10.15.

Krinsp Fredrik Bratt

Polismyndighet
Skåne

Förhör

Signerat av

Signerat datum

Enhet
50UTR, Utredningssektion

Diarienr
1200-K97076-03

Hörd person	Personnummer
Krell, Patrik	

Den hörde är	ID Styrkt	Sätt	Ställning till misstänkt - målsägande - vittne
Vittne	Ja	Genom kontrollfrågor	Vaktmästare på Gånglåtsvägen

Tolk

Språk

Brottsmisstanke / Anledning till förhöret
Kompletterande förhör angående omständigheter kring mordet på Gånglåtsvägen 35 den 28 juli 2003

Underrättad om misstanke

Underrättad om rätt till försvarare (best i FUK 12§ iakttagna)

Försvarare/ombud önskas

Försvarare/ombud närvarande

Godtar den försvarare som rätten förordnar

Förhörsledare	Förhörsdatum	Förhör påbörjat	Förhör avslutat
Camilla Sandell	2011-05-23	13:39	13:47

Förhörsplats	Typ av förhör	Förhörssätt
Gånglåtsvägen 39 i Malmö	RB 23:6	Ljudbandsförhör

Förhörsvittne

Utskrivet av

Involverad personal	Funktion
Christer Sterving	Biträdande förhörsledare

Berättelse

Förhöret spelas in på ljudfil och skrivs ut i en detaljerad sammanfattning.

Patrik Krell uppgav att han är fastighetsskötare och har varit det sedan år 1998 ute på Gånglåtsvägen.

Patrik säger att då mordet skedde så var han på semester däremot jobbade hans kollega Per Åkerman den dagen. Per är i dag pensionär.

Patrik informeras om att i förhör med honom från september 2003 där han hörs angående omständigheterna kring mordet på Gånglåtsvägen 35 den 28 juli så säger han att en kompis till Firas skall ha sagt att Firas kände till något om någon större datorstöld på hans jobb och att det var därför han mördades. Patrik tillfrågas om han kommer ihåg att han sagt så varpå Patrik svara att han har ett svagt minne av detta. Patrik var inte beredd på denna fråga men säger att står det så i förhöret så stämmer det.

Patrik tillfrågas om han minns varifrån denna information kom så säger Patrik att det minns han inte. Det är vad han hört ryktesvis efter mordet, det var efterprat som kom från grannar och andra boenden i området. Patrik tillfrågas om han kan namnge någon person som ska ha talat om detta så säger Patrik att det kan han inte. Patrik vill fundera och återkommer eventuellt om han kommer ihåg något namn.

Patrik informeras om att i samma förhör med honom så har Patrik nämnt ett annat rykte om att det var Firas bror som var det tänkta målet och inte Firas själv. Patrik svarar att det var

också rykten han hört, kan inte namnge någon speciell person som ska ha sagt så.

Patrik tillfrågas om han minns om något rykte som han hörde då mordet skett som innehöll mer substans, som han tog mer på allvar och som kom från flera håll så säger Patrik att det inte var det såsom han minns.

Patrik tillfrågas om det är rent generellt är många som flyttat ifrån området sedan 2003 så säger Patrik att det är många som flyttat, han tror inte det bor någon kvar på det våningsplan där mordet skedde, han vet att bland annat Papp bor i kvar på området.

På fråga om Patrik fått reda på något annat genom åren som kan vara av intresse för utredningen så säger han att det har han inte.

Patrik tillfrågas om han minns år 2000-2001 i samma trappuppgång, i 35:an att någon hade skrivit med målarfärg något om Pap så säger Patrik att han minns att någon skrivit på garageporten, på garagenedfarten och på trottoaren. Patrik säger att det handlade om att Pap skulle ha jobbat som vaktmästare på någon skola. Det kom inte fram vem som gjort det. Enligt Patrik var det sprutfärg som användes och det stod att Pap var pedofil. Patrik pratade med Paps fru och hon sa att det inte var sant.

Efter förhöret informerades Patrik Krell om att det råder yppandeförbud i ärendet och Patrik säger att han förstår innebörden och kommer att rätta sig efter det.

Förhöret uppläst och godkänt per telefon 2011-05-24

I samband med att förhöret lästes upp säger Patrik att det som var skrivet om att Pap var pedofil även stod i hissen.

Gert-Inge Elofsson

FÖRHÖR

Sid 1

Förhörsplats	Förhörsdatum	Förhör börj kl	Dnr
V:a Kattarpsv. 10 F, Malmö	2003-09-02	09.55	K 97076-03

[ ] Misstänkt [ ] Målsägande [ ] Vittne [x] Annan [ ] Telefonförhör
Utskriften utförd av (sign)
[ ] Personalia-/dagsbotsuppgift [ ] Särskild handling [ ] Förhöret intalat på band

Fylls ej i då motsvarande uppgifter redovisas på annan handling

Hörd person (efternamn och samtliga förnamn i rätt följd, tilltalsnamnet markeras)	Personnummer (endast för misstänkt) Annan än misstänkt, se särskild handling
Rankovic, Zoran	

Yrke/Titel	Födelsehemort (församling och länsbokstav)	Folkbokföringsort och länsbokstav

Postadress (utdelningsadress och ortsadress)	Telefon bostaden/mobiltfn	Medborgare i (betr. utl)

Anställning (arbetsgivare, postadress)	Telefon arbete

Föräldrars namn och postadress (betr. misstänkt som är underårig eller utlänning)

Körkort m.m. [ ] Har körkort | Klass | Nat.bokstav betr. kk | [ ] Saknar körkort [ ] Återkallat/Omh.taget kk | [ ] ADR-intyg (farl.gods) [ ] Har traktorkort | [ ] Förarbevis moped klass 1 [ ] Förarbevis terrängskoter

Ställning till misstänkt - målsägande - vittne Förhörsvittne eller annan närvarande (t.ex. tolk)

Ej bekant

Underrättad om misstanke för/Anledning till förhör

Hörd upplysningsvis beträffande städbolaget som utför trappstädning på området Vårsången, Gånglåtsvägen i Malmö.

[ ] Underrättad om innebörden av förenklad delgivning samt FuK 5 a § (adressändring)

Om gods tagits i beslag, gör någon anspråk på godset [ ] Nej [ ] Ja [ ] den misstänkte [ ] målsäganden [ ] annan

[ ] Underrättad enligt RB 27:11 a § (beslag) [ ] Flera beslagspunkter finns, se berättelse

Försvarare (best. i 12 § FuK iakttagna)
[ ] Önskas ej [ ] Önskas (ev. namn)

Berättelse

Rankovic uppgav att han innehar företaget Atlantis Städ & Sanering AB. Företaget har sedan juli 2002 kontrakt med fastighetsbolaget SWE-NOR om att sköta trappstädningen i fastighetsbolagets fastigheter på området Vårsången i Malmö. Städningen omfattar Gånglåtsvägen 3-85 samt fastighetsbolagets kontor.

Varje trappa våtstädas en gång per vecka. Man har inga bestämda veckodagar då städningen utföres. Den personal som uför städningen skiftar då Rankovic vill att samtlig personal skall lära sig företagets samtliga objekt med tanke på semesteravlösning etc.

Under vecka 31 (28 juli - 1 augusti) utfördes trappstädningen på Gånglåtsvägen 3-85 under tisdagen den 29 juli och onsdagen den 30 juli. Arbetstiden är mellan klockan 07.00 till 15.30.

Under sommaren har företaget även en del korttidsanställda. Rankovic lämnade namnen på 5 personer som skött trappstädningen under sommaren 2003. Utöver dessa 5 personer kan även några andra ur personalen varit där tillfälligtvis.

Förhöret uppläst efter konceptanteckningar och godkänt.

Förhöret avslutat kl. 10.15.

Förhörsledare: Fredrik Bratt
Arkivexemplar
FÖRHÖR
Bil
Sid 1

Förhörsplats: Fosievägen 31B, Malmö.
Förhörsdatum: 2003-09-07
Förhör börj kl: 18.15
Dnr: K 97076-03

☐ Misstänkt ☐ Målsägande ☐ Vittne ☒ Annan ☐ Telefonförhör
☐ Personalia-/dagsbotsuppgift ☐ Särskild handling ☐ Förhöret intalat på band
Utskriften utförd av (sign) Bratt

Hörd person (efternamn och samtliga förnamn i rätt följd, tilltalsnamnet markeras): Calpe Sasso, RONNY Edison
Personnummer (endast för misstänkt) Annan än misstänkt, se särskild handling

Fylls ej i då motsvarande uppgifter redovisas på annan handling

Yrke/Titel:
Födelsehemort (församling och länsbokstav):
Folkbokföringsort och länsbokstav:
Postadress (utdelningsadress och ortsadress):
Telefon bostaden/mobiltfn:
Medborgare i (betr. utl):
Anställning (arbetsgivare, postadress):
Telefon arbete:
Föräldrars namn och postadress (betr. misstänkt som är underårig eller utlänning):

Körkort m.m. ☐ Har körkort | Klass | Nat.bokstav betr. kk | ☐ Saknar körkort ☐ Återkallat/Omh.taget kk | ☐ ADR-intyg (farl.gods) ☐ Har traktorkort | ☐ Förarbevis moped klass 1 ☐ Förarbevis terrängskoter

Ställning till misstänkt - målsägande - vittne: Annan
Förhörsvittne eller annan närvarande (t.ex. tolk): Saknas.

Underrättad om misstanke för/Anledning till förhör: Ang. mord på Gånglåtsvägen 35, Malmö, 030728.

☐ Underrättad om innebörden av förenklad delgivning samt FuK 5 a § (adressändring)
Om gods tagits i beslag, gör någon anspråk på godset ☐ Nej ☐ Ja ☐ den misstänkte ☐ målsäganden ☐ annan
☐ Underrättad enligt RB 27:11 a § (beslag)
☐ Flera beslagspunkter finns, se berättelse

Försvarare (best. i 12 § FuK iakttagna) ☐ Önskas ej ☐ Önskas (ev. namn)

Berättelse

Ronny uppger att han sommarjobbade på NOR-SVE:s fastighetssbolag på Gånglåtsvägen under perioden 14 april till 16 augusti i år.

Ronnys föräldrar bor på Gånglåtsvägen 55 och han är själv uppvuxen där.

Förhörsledaren visade upp ett fotografi på den mördade Firas och han kände inte igen honom.

Den 28 juli på morgonen tog Ronny bussen till Gånglåtsvägen och kom dit ca 06.50. Han gick direkt till NOR-SVE:s verkstad som vanligt. Ca 07.30 gick han ut för att genomföra några reparationer och såg då massor av fordon utanför nr. 35. Ronnys chef Per berättade då för honom vad som hade inträffat.

Ronny uppger vidare att han inte har hört några rykten om vad som skulle ha hänt Firas. Ingen på området har heller pratat med honom om det inträffade. Ronny tror att de boende mer tyr sig till de etablerade vaktmästarna, Per och Patrik.

Förhöret slut kl. 18.30. Förhöret repetarat och godkänt i anteckningsform.

Fredrik Bratt

Krinsp Fredrik Bratt

RPS 403.6 03-06

Förhörsledare: Insp Lars Jernberg

Arkivexemplar

FÖRHÖR

Bil

Sid 1

Förhörsplats: Den hördes arbetplats

Förhörsdatum: 2003-09-02 | Förhör börj kl: 12.55 | Dnr: K 97076-03

[ ] Misstänkt [ ] Målsägande [ ] Vittne [x] Annan

[ ] Personalia-/dagsbotsuppgift [ ] Särskild handling

[ ] Telefonförhör [ ] Förhöret intalat på band

Utskriften utförd av (sign)

Hörd person (efternamn och samtliga förnamn i rätt följd, tilltalsnamnet markeras): Thermaenius, Patrick

Personnummer (endast för misstänkt) Annan än misstänkt, se särskild handling

Fyllis ej i då motsvarande uppgifter redovisas på annan handling

Yrke/Titel | Födelsehemort (församling och länsbokstav) | Folkbokföringsort och länsbokstav

Postadress (utdelningsadress och ortsadress) | Telefon bostaden/mobiltfn | Medborgare i (betr. utl)

Anställning (arbetsgivare, postadress) | Telefon arbete

Föräldrars namn och postadress (betr. misstänkt som är underårig eller utlänning)

Körkort m.m. [ ] Har körkort | Klass | Nat.bokstav betr. kk | [ ] Saknar körkort [ ] Återkallat/Omh.taget kk | [ ] ADR-intyg (farl.gods) [ ] Har traktorkort | [ ] Förarbevis moped klass 1 [ ] Förarbevis terrängskoter

Ställning till misstänkt - målsägande - vittne | Förhörsvittne eller annan närvarande (t.ex. tolk): Pa Kajsa Persson

Underrättad om misstanke för/Anledning till förhör:

Hörd upplysningsvis med anledning av mord den 28 juli 2003 på Gånglåtsvägen 35 i Malmö.

[ ] Underrättad om innebörden av förenklad delgivning samt FuK 5 a § (adressändring)

Om gods tagits i beslag, gör någon anspråk på godset [ ] Nej [ ] Ja [ ] den misstänkte [ ] målsäganden [ ] annan

[ ] Underrättad enligt RB 27:11 a § (beslag) [ ] Flera beslagspunkter finns, se berättelse

Försvarare (best. i 12 § FuK iakttagna) [ ] Önskas ej [ ] Önskas (ev. namn)

Berättelse

Det har framkommit att Samhall organiserar och sköter sophanteringen i området Vårsången. Av den anledningen hörs Patrick som är personalledare vid Samhall. Han har haft den funktionen mer än ett år.

PÅ Vårsången arbetar två personer från Samhall med sophanteringen. Det är alltid samma personer förutom under semestertid då vikarier inträder. De två som jobbar på Vårsången är Stefan Svensson och Per Andersson. Förstnämnde hade semster veckorna 29 och 31 medan sistnämnde hade semester veckorna 23 - 26. DEr är svårt att reda ut vilka som vikarierade under deras semestrar.

Per Andersson arbetade således den veckan mordet begicks. Patrick uppger att Per kan bedömas som lågbegåvad och det är inte säkert ett förhör med honom skulle vara meningsfullt. Patrick har pratat med sin personal om de två morden på Vårsången men ingen har reagerat på något speciellt sätt vid samtalen.

Arbetet vid Vårsången är förlagt där på måndagar och torsdagar. De två personerna kommer dit kl 07.00 och är kvar till omkring kl 13.00. Arbetarna körs till platsen och det råder ingen tvekan om tidpunkten. De är klädda i mörkblå arbetskläder, byxor och jacka. Jackan är märkt Samhall både fram och bak.

Deras arbetsuppgift är att gå ner i soprummen, som ligger i

FÖRHÖR, forts.blad

Dnr K 97076-03

Hörd person (efternamn och samtliga förnamn i rätt följd, tilltalsnamnet markerat)	Personnummer
Thermaenius, Patrick	

Berättelse, forts.

källarplanen, och ta bort soptunnorna och dra ut dessa till garaget. Tunnorna fraktas med en elbil upp till markplanet där en sopbil från Rangsells kommer vid 09 - 09.30 tiden och tömmer kärlen.

Arbetarna har sedan att tvätta soprummen och rengöra kärlen. De blir sedan hämtade då arbetstiden är slut.

Patrick vet inte exakt hur länge de två nämnda arbetat i området men det är minst 6 månader. Han kommer att höra lite försiktigt med Per om det är något speciellt Per tänker på i det här fallet och i så fall höra av sig till polisen.

Förhöret avslutat kl 13.15

Polismyndigheten
Skåne
LKUSMA

PROMEMORIA

F:36

Bil
Sid 1

Handläggare	Datum	Sak-Dnr
Insp Kajsa Persson	2003-07-29	K 97076-03

Efternamn och alla förnamn (i rätt följd, tilltalsnamnet markeras), personnummer, främmande nationalitet, ev skäl för åtgärden	Sak
	Mord Gånglåtsvägen i Malmö 030728

030729 klockan 13.00 tog undertecknad samt krinsp Lars Jernberg kontakt med den vaktmästare som är ansvarig för området. Hans namn är Per Åkerman.

Åkerman berättade att det finns ett tidlås på samtliga portar på området. Låset fungerar mellan 09.00 till och med 14.00 eller 15.00, Åkerman var inte riktigt säker på när det slog av. Tidlåset är till för brevbäraren. Utanför denna tiden måste man ha nyckel eller ringa på någons porttelefon för att komma in i fastigheten. Per hade klockan 08.00 idag provat "brevbärarknappen" på nummer 35 men den fungerade inte så han fick använda nyckel. Han tror därför att tidlåset fungerar på nummer 35.

Tidningsbäraren har en nyckel som fungerar till samtliga portar i området.

Åkerman tog fram personuppgifter på samtliga personer som står för hyreskontrakt i nummer 35. Se bifogad lista.

Dag som ovan

Kajsa Persson, insp

NOR SVE
FASTIGHETER AB

PER ÅKERMAN

FOSIEVÄGEN 31 • 214 31 MALMÖ
TEL 040-672 86 90
DIREKTNR 040-22 28 07
FAX 040-22 28 07
MOBIL 070-649 58 05
pernorsve@dof.se

RPS 502 1 00-01

5407-3383-1 (Johansson, Carina)
Personid: [redacted]
Adress: Gånglåtsvägen 33
Postadress: 215 78 MALMÖ
Tel 1:
Yta / Info: 103,00 / HO
Uppg. / Vån.: / 8
Infl. / Utfl.: 1998-11-01

Hyresintäkter		0307-0307	2003	Kvm (år)
Grundhyra	4 rum och kök	6 036,78	72 441	703
OT 11	Inglasad balkong	80,00	960	9
Summa		**6 116,78**	**73 401**	**713.**

5407-3511-1 (Svensson, Anette)
Personid: [redacted]
Adress: Gånglåtsvägen 35
Postadress: 215 78 MALMÖ
Tel 1:
Yta / Info: 98,00 / HO
Uppg. / Vån.: / 1
Infl. / Utfl.: 1994-06-01

Hyresintäkter		0307-0307	2003	Kvm (år)
Grundhyra	4 rum och kök	5 735,91	68 831	702
Summa		**5 735,91**	**68 831**	**702**

5407-3512-1 (El, Massou Sheila)
Personid: [redacted]
Adress: Gånglåtsvägen 35
Postadress: 215 78 MALMÖ
Tel 1:
Yta / Info: 82,00 / HO
Uppg. / Vån.: / 1
Infl. / Utfl.: 1997-02-01

Hyresintäkter		0307-0307	2003	Kvm (år)
Grundhyra	3 rum och kök	4 987,80	59 854	730
OT 11	Inglasad balkong	200,00	2 400	29
Summa		**5 187,80**	**62 254**	**759**

5407-3521-1 (Brud, Barbara)
Personid: [redacted]
Adress: Gånglåtsvägen 35
Postadress: 215 78 MALMÖ
Tel 1:
Yta / Info: 77,00 / HO
Uppg. / Vån.: / 2
Infl. / Utfl.: 1994-08-01

Hyresintäkter		0307-0307	2003	Kvm (år)
Grundhyra	3 rum och kök	4 758,11	57 097	742
OT 11	Inglasad balkong	155,00	1 860	24
Summa		**4 913,11**	**58 957**	**766**

5407-3522-1 (Diaconescu, Elena)
Personid: [redacted]
Adress: Gånglåtsvägen 35
Postadress: 215 78 MALMÖ
Tel 1:
Yta / Info: 55,00 /
Uppg. / Vån.: / 2
Infl. / Utfl.: 1997-02-01

Hyresintäkter		0307-0307	2003	Kvm (år)
Grundhyra	2 rum och kök	3 499,05	41 989	763
OT 11	Inglasad balkong	60,00	720	13
Summa		**3 559,05**	**42 709**	**777**

5407-3523-3 (Arifi, Blerim)
Personid: [redacted]
Adress: Gånglåtsvägen 35
Postadress: 215 78 MALMÖ
Tel 1: 040-964939
Yta / Info: 77,00 / HO
Uppg. / Vån.: / 2
Infl. / Utfl.: 2002-11-01

Hyresintäkter		0307-0307	2003	Kvm (år)
Grundhyra	3 rum och kök	4 758,46	57 102	742
OT 11	Inglasad balkong	155,00	1 860	24
Summa		**4 913,46**	**58 962**	**766**

5407-3531-1 (Freij, Bert)
Personid: [redacted]
Adress: Gånglåtsvägen 35
Postadress: 215 78 MALMÖ
Tel 1:
Yta / Info: 77,00 / HO
Uppg. / Vån.: / 3
Infl. / Utfl.: 1992-12-01

Hyresintäkter		0307-0307	2003	Kvm (år)
Grundhyra	3 rum och kök	4 758,11	57 097	742
Summa		**4 758,11**	**57 097**	**742**

5407-3532-3 (Ibrahim, Nada)
Personid: [redacted]

Hyresintäkter		0307-0307	2003	Kvm (år)
Grundhyra	2 rum och kök	3 499,05	41 989	763

Adress: Gånglåtsvägen 35
Postadress: 215 78 MALMÖ
Tel 1: 040-220658
Yta / Info: 55,00 / HO
Uppg. / Vån.: / 3
Infl. / Utfl.: 2003-07-01

Summa		**3 499,05**	**41 989**	**763**

5407-3533-1 (Blomqvist, Gunilla)
Personid: [redacted]
Adress: Gånglåtsvägen 35
Postadress: 215 78 MALMÖ
Tel 1:
Yta / Info: 77,00 / HO
Uppg. / Vån.: / 3
Infl. / Utfl.: 1998-10-01

Hyresintäkter		**0307-0307**	**2003**	**Kvm (år)**
Grundhyra	3 rum och kök	4 758,11	57 097	742
OT 11	Inglasad balkong	155,00	1 860	24
Summa		**4 913,11**	**58 957**	**766**

5407-3541-5 (Iszlai, Zoltan)
Personid: [redacted]
Adress: Gånglåtsvägen 35
Postadress: 215 78 MALMÖ
Tel 1: 0704 825501
Yta / Info: 77,00 / HO
Uppg. / Vån.: / 4
Infl. / Utfl.: 2003-04-01

Hyresintäkter		**0307-0307**	**2003**	**Kvm (år)**
Grundhyra	3 rum och kök	4 758,11	57 097	742
OT 11	Inglasad balkong	200,00	2 400	31
Summa		**4 958,11**	**59 497**	**773**

5407-3542-2 (Varseh, Narges)
Personid: [redacted]
Adress: Gånglåtsvägen 35
Postadress: 215 78 MALMÖ
Tel 1:
Yta / Info: 55,00 / HO
Uppg. / Vån.: / 4
Infl. / Utfl.: 2002-11-01

Hyresintäkter		**0307-0307**	**2003**	**Kvm (år)**
Grundhyra	2 rum och kök	3 499,05	41 989	763
Summa		**3 499,05**	**41 989**	**763**

5407-3543-3 (Ingvarsson, Monika)
Personid: [redacted]
Adress: Gånglåtsvägen 35
Postadress: 215 78 MALMÖ
Tel 1: 040-438091-fd. make
Yta / Info: 77,00 / HO
Uppg. / Vån.: / 4
Infl. / Utfl.: 2002-04-01

Hyresintäkter		**0307-0307**	**2003**	**Kvm (år)**
Grundhyra	3 rum och kök	4 758,11	57 097	742
OT 11	Inglasad balkong	200,00	2 400	31
Summa		**4 958,11**	**59 497**	**773**

5407-3551-1 (Ernstsson, Benny)
Personid: [redacted]
Adress: Gånglåtsvägen 35
Postadress: 215 78 MALMÖ
Tel 1:
Yta / Info: 77,00 / HO
Uppg. / Vån.: / 5
Infl. / Utfl.: 2000-09-01

Hyresintäkter		**0307-0307**	**2003**	**Kvm (år)**
Grundhyra	3 rum och kök	4 758,11	57 097	742
Summa		**4 758,11**	**57 097**	**742**

5407-3552-1 (Redgård, Siv B)
Personid: [redacted]
Adress: Gånglåtsvägen 35
Postadress: 215 78 MALMÖ
Tel 1:
Yta / Info: 55,00 /
Uppg. / Vån.: / 5
Infl. / Utfl.: 1987-01-01

Hyresintäkter		**0307-0307**	**2003**	**Kvm (år)**
Grundhyra	2 rum och kök	3 499,05	41 989	763
Summa		**3 499,05**	**41 989**	**763**

5407-3553-1 (Abu-Al-Hab, Ala)
Personid: [redacted]
Adress: Gånglåtsvägen 35
Postadress: 215 78 MALMÖ

Hyresintäkter		**0307-0307**	**2003**	**Kvm (år)**
Grundhyra	3 rum och kök	4 758,11	57 097	742
OT 11	Inglasad balkong	155,00	1 860	24
Summa		**4 913,11**	**58 957**	**766**

Tel 1:
Yta / Info: 77,00 / HO
Uppg. / Vån.: / 5
Infl. / Utfl.: 1998-11-01

5407-3561-1 (Rosqvist, Andrée)
Personid: [redacted]
Adress: Gånglåtsvägen 35
Postadress: 215 78 MALMÖ
Tel 1:
Yta / Info: 77,00 / HO
Uppg. / Vån.: / 6
Infl. / Utfl.: 2001-06-01

Hyresintäkter		0307-0307	2003	Kvm (år)
Grundhyra	3 rum och kök	4 758,11	57 097	742
OT 11	Inglasad balkong	155,00	1 860	24
Summa		**4 913,11**	**58 957**	**766**

5407-3562-1 (Farhad, Ali Akbar)
Personid: [redacted]
Adress: Gånglåtsvägen 35
Postadress: 215 78 MALMÖ
Tel 1:
Yta / Info: 55,00 /
Uppg. / Vån.: / 6
Infl. / Utfl.: 1994-09-01

Hyresintäkter		0307-0307	2003	Kvm (år)
Grundhyra	2 rum och kök	3 499,05	41 989	763
OT 11	Inglasad balkong	80,00	960	17
Summa		**3 579,05**	**42 949**	**781**

5407-3563-3 (Tanasijevic, Branka)
Personid: [redacted]
Adress: Gånglåtsvägen 35
Postadress: 215 78 MALMÖ
Tel 1: 040-929452
Yta / Info: 77,00 / HO
Uppg. / Vån.: / 6
Infl. / Utfl.: 2001-12-01

Hyresintäkter		0307-0307	2003	Kvm (år)
Grundhyra	3 rum och kök	4 758,11	57 097	742
OT 11	Inglasad balkong	155,00	1 860	24
Summa		**4 913,11**	**58 957**	**766**

5407-3571-2 (Nozhat, Zulaikha)
Personid: [redacted]
Adress: Gånglåtsvägen 35
Postadress: 215 78 MALMÖ
Tel 1:
Yta / Info: 77,00 / HO
Uppg. / Vån.: / 7
Infl. / Utfl.: 2002-06-01

Hyresintäkter		0307-0307	2003	Kvm (år)
Grundhyra	3 rum och kök	4 758,11	57 097	742
Summa		**4 758,11**	**57 097**	**742**

5407-3572-1 (Adad, Ali Abdi)
Personid: [redacted]
Adress: Gånglåtsvägen 35
Postadress: 215 78 MALMÖ
Tel 1:
Yta / Info: 55,00 / HO
Uppg. / Vån.: / 7
Infl. / Utfl.: 2000-04-01

Hyresintäkter		0307-0307	2003	Kvm (år)
Grundhyra	2 rum och kök	3 499,05	41 989	763
OT 11	Inglasad balkong	80,00	960	17
Summa		**3 579,05**	**42 949**	**781**

5407-3573-1 (Mokelainen, Väinö)
Personid: [redacted]
Adress: Gånglåtsvägen 35
Postadress: 215 78 MALMÖ
Tel 1:
Yta / Info: 77,00 /
Uppg. / Vån.: / 7
Infl. / Utfl.: 1986-01-01

Hyresintäkter		0307-0307	2003	Kvm (år)
Grundhyra	3 rum och kök	4 758,11	57 097	742
Summa		**4 758,11**	**57 097**	**742**

5407-3581-1 (Al-Mashat, Maideh)
Personid: [redacted]
Adress: Gånglåtsvägen 35
Postadress: 215 78 MALMÖ
Tel 1: 040-229981
Yta / Info: 77,00 / HO

Hyresintäkter		0307-0307	2003	Kvm (år)
Grundhyra	3 rum och kök	4 758,11	57 097	742
OT 11	Inglasad balkong	155,00	1 860	24
Summa		**4 913,11**	**58 957**	**766**

Uppg. / Vån.: / 8
Infl. / Utfl.: 1999-10-01

5407-3582-1 (Kovacs, Franciska)
Personid: [redacted]
Adress: Gånglåtsvägen 35
Postadress: 215 78 MALMÖ
Tel 1:
Yta / Info: 55,00 / HO
Uppg. / Vån.: / 8
Infl. / Utfl.: 1996-01-01

Hyresintäkter		0307-0307	2003	Kvm (år)
Grundhyra	2 rum och kök	3 499,05	41 989	763
OT 11	Inglasad balkong	80,00	960	17
Summa		**3 579,05**	**42 949**	**781**

5407-3583-1 (Pap, Karol-Gyula)
Personid: [redacted]
Adress: Gånglåtsvägen 35
Postadress: 215 78 MALMÖ
Tel 1: 040-212255
Yta / Info: 77,00 / HO
Uppg. / Vån.: / 8
Infl. / Utfl.: 1999-03-01

Hyresintäkter		0307-0307	2003	Kvm (år)
Grundhyra	3 rum och kök	4 758,11	57 097	742
OT 11	Inglasad balkong	155,00	1 860	24
Summa		**4 913,11**	**58 957**	**766**

5407-3711-2 (Ölin, Ove)
Personid: [redacted]
Adress: Gånglåtsvägen 37
Postadress: 215 78 MALMÖ
Tel 1: 040-224903
Yta / Info: 74,00 /
Uppg. / Vån.: / 1
Infl. / Utfl.: 2003-07-01

Hyresintäkter		0307-0307	2003	Kvm (år)
Grundhyra	2 rum och kök	4 598,49	55 182	746
Summa		**4 598,49**	**55 182**	**746**

5407-3712-3 (Jovanovic, Nada)
Personid: [redacted]
Adress: Gånglåtsvägen 37
Postadress: 215 78 MALMÖ
Tel 1: 0707 388486 Tolk
Yta / Info: 40,00 / HO
Uppg. / Vån.: / 1
Infl. / Utfl.: 2002-12-16

Hyresintäkter		0307-0307	2003	Kvm (år)
Grundhyra	1 rum och kök	2 800,52	33 606	840
OT 11	Inglasad balkong	105,00	1 260	32
Summa		**2 905,52**	**34 866**	**872**

5407-3713-2 (Szczepanska, Sylwia)
Personid: [redacted]
Adress: Gånglåtsvägen 37
Postadress: 215 78 MALMÖ
Tel 1: 040-927546
Yta / Info: 69,00 / HO
Uppg. / Vån.: / 1
Infl. / Utfl.: 2003-07-01

Hyresintäkter		0307-0307	2003	Kvm (år)
Grundhyra	2 rum och kök	4 334,83	52 018	754
OT 11	Inglasad balkong	80,00	960	14
Summa		**4 414,83**	**52 978**	**768**

5407-3721-1 (Abdi, Askar Anab)
Personid: [redacted]
Adress: Gånglåtsvägen 37
Postadress: 215 78 MALMÖ
Tel 1:
Yta / Info: 103,00 /
Uppg. / Vån.: / 2
Infl. / Utfl.: 1997-11-01

Hyresintäkter		0307-0307	2003	Kvm (år)
Grundhyra	4 rum och kök	6 036,78	72 441	703
OT 11	Inglasad balkong	105,00	1 260	12
Summa		**6 141,78**	**73 701**	**716**

5407-3722-1 (Filipovic, Dobrila)
Personid: [redacted]
Adress: Gånglåtsvägen 37
Postadress: 215 78 MALMÖ
Tel 1:
Yta / Info: 55,00 / HO
Uppg. / Vån.: / 2
Infl. / Utfl.: 1999-10-01

Hyresintäkter		0307-0307	2003	Kvm (år)
Grundhyra	2 rum och kök	3 499,05	41 989	763
Summa		**3 499,05**	**41 989**	**763**

NOR SVE
FASTIGHETER AB

PER ÅKERMAN

FOSIEVÄGEN 31 • 214 31 MALMÖ
TEL 040-672 86 90
DIREKTNR 040-22 28 07
FAX 040-22 28 07
MOBIL 070-649 58 05
pernorsve@dof.se

Arkivexemplar
FÖRHÖR

F 36:a

Bil
Sid

01 Förhörsledare
Pa Martin Mentes

02 Förhörsplats
Gånglåtsvägen 45

03 Föhörsdatum
030801

04 Förhör börj kl
13.02

05 Dnr
K97076-03

06 ☐ Telefonförhör

07 Förhöret intalat ☐ på band

08 Utskriften utförd av

09 Hörd person (efternamn och alla förnamn i rätt följd, tilltalsnamnet MARKERAS
Åkerman, Per

10 Personnummer

11 Yrke/ Titel

12 Födelsehemort (församling och länsbokstav)

13 Folkbokföringsort (församling och länsbokstav)

14 Postadress (Utdelningsadress och ortadress), telefon bostaden

15 Medborgare i

16 Alternativ bostadsadress och telefon

17 Anställning (arbetsgivare, postadress), telefon, central sjömansregistrering

18 Föräldrars namn och postadress (betr. misstänkt som är minderårig eller utlänning

19 Ställning till misstänkt-målsägande-vittne

20 Körkort m.m. ☐

Klass (betr. kk)

Nat. bokst (betr. kk)

21 Den hörde är
☐ Misstänkt ☐ Målsägande ☐ Vittne ☒ Annan

22 Förhörsvittne eller annan närvarande
Insp Gert-Inge Elofsson

23 Underättad om misstanke för / Anledning till förhöret
Hörs angående mord i Malmö 030727.

24 Försvarare (betr. i 12 § FuK iakttagna
☐ Önskas ej ☐ Önskas (ev. namn)

25 Berättelse

Åkerman berättar att han arbetar som fastighetsskötare hos NorSwe som förvaltar fastigheterna på Vårsången. Några personer har hört av sig till honom om observationer gällande en man som synts till i området under det aktuella dygnet. Uppgifterna lämnas till förhörsledaren.

Åkerman frågas huruvida han sett rasistiska anslag i trappuppgångarna under det senaste halvåret. Åkerman berättar att han sett rasistiska anslag lite då och då. Han är medveten om att dessa sätts upp ibland och han blir inte särskilt förvånad när det händer. Det är samma sak med klotter i trappuppgångarna. Åkerman har inte uppmärksammat att trappuppgången i nr 35 varit särskilt utsatt vid något tillfälle.

Åkerman berättar efter förfrågan att det bor en kille i dryga 20-års åldern i nr 37 som har en pitbull. Hans namn är Iad Ibrahim. Han bor på åttonde våningen.

Förhöret uppläst i konceptform och godkänt.

Förhöret avslutat kl 13.24.

Arkivexemplar
FÖRHÖR

F 36:6 Bil Sid

01 Förhörsledare
Pa Martin Mentes
02 Förhörsplats

03 Föhörsdatum	04 Förhör börj kl	05 Dnr
030804	10.30	K97076-03

06 [X] Telefonförhör
07 Förhöret intalat [ ] på band
08 Utskriften utförd av

09 Hörd person (efternamn och alla förnamn i rätt följd, tilltalsnamnet MARKERAS	10 Personnummer
Åkerman, Per	

11 Yrke/ Titel	12 Födelsehemort (församling och länsbokstav)	13 Folkbokföringsort (församling och länsbokstav)

14 Postadress (Utdelningsadress och ortadress), telefon bostaden
15 Medborgare i

16 Alternativ bostadsadress och telefon

17 Anställning (arbetsgivare, postadress), telefon, central sjömansregistrering

18 Föräldrars namn och postadress (betr. misstänkt som är minderårig eller utlänning

19 Ställning till misstänkt-målsägande-vittne
20 Körkort m.m. [ ]
Klass (betr. kk)
Nat. bokst (betr. kk)

21 Den hörde är
[ ] Misstänkt [ ] Målsägande [ ] Vittne [X] Annan

22 Förhörsvittne eller annan närvarande

23 Underättad om misstanke för / Anledning till förhöret
Hörs angående omständigheter i mordärende. Mordet inträffat i Malmö 030727.

24 Försvarare (betr. i 12 § FuK iakttagna
[ ] Önskas ej [ ] Önskas (ev. namn)

25 Berättelse

Åkerman hörs angående en man med haltande gång. Åkerman tillfrågas om han känner igen någon man med haltande gång som brukar röra sig i området. Han uppger att han inte känner igen beskrivningen från någon som bor i området. Åkerman menar att han skulle lagt märke till om någon boende hade haft en haltande gång.

Förhöret uppläst och godkänt.

Förhöret avslutat klockan 10.35.

Arkivexemplar
FÖRHÖR

Bil
Sid

01 Förhörsledare
Pa Martin Mentes
02 Förhörsplats

F36:C

03 Föhörsdatum	04 Förhör börj kl	05 Dnr
030806	16.19	K97076-03

06 [X] Telefonförhör
07 Förhöret intalat [ ] på band
08 Utskriften utförd av

09 Hörd person (efternamn och alla förnamn i rätt följd, tilltalsnamnet MARKERAS
Åkerman, Per

10 Personnummer

11 Yrke/ Titel

12 Födelsehemort (församling och länsbokstav)

13 Folkbokföringsort (församling och länsbokstav)

14 Postadress (Utdelningsadress och ortadress), telefon bostaden

15 Medborgare i

16 Alternativ bostadsadress och telefon

17 Anställning (arbetsgivare, postadress), telefon, central sjömansregistrering

18 Föräldrars namn och postadress (betr. misstänkt som är minderårig eller utlänning

19 Ställning till misstänkt-målsägande-vittne

20 Körkort m.m. [ ]

Klass (betr. kk)

Nat. bokst (betr. kk)

21 Den hörde är
[ ] Misstänkt [ ] Målsägande [ ] Vittne [X] Annan

22 Förhörsvittne eller annan närvarande

23 Underättad om misstanke för / Anledning till förhöret
Hörs som uppgiftslämnare i mordärende. Mordet inträffat 030728 i Malmö.

24 Försvarare (betr. i 12 § FuK iakttagna
[ ] Önskas ej [ ] Önskas (ev. namn)

25 Berättelse

Kompletterande förhör med Åkerman

Åkerman berättar att det finns en samling med personer som kallar sig "Nattvandrarna" som håller till i området. De brukar gå omkring i området på kvällar och nätter och de är till viss del sponsrade av fastighetsbolaget NorSwe där Åkerman arbetar. NorSwe har ställt upp med gula jackor och med mobiltelefon. De har också tillgång till en lokal i omådet som de kan utnyttja efter eget behov. De boende har också tillgång till denna lokal om man t.ex. skall ha ett barndop eller liknande. Där får inte förekomma några stökiga fester utan istället släkt och familjekalas. Åkerman lämnar under förhöret uppgift om vem av nattvandrarna man kan kontakta.

För övrigt förekommer gårdsfester i begränsad skala. Man skall ha en nu den 24 augusti och innan dess hade man en i fjol vid samma tid. Oftare än så förekommer det inte gårdsfester. De gårdsfester som varit har inte medfört några bråk eller andra problem.

Angående tvättstugorna så kan Åkerman inte komma ihåg att det inträffat några större skärmytslingar de boende emellan. Då och då uppstår mindre problem som Åkerman får höra om. Åkerman menar dock att det bara varit små problem som man löst omgående. Han förknippar ingen särskild person med bråk i någon tvättstuga. När man tvättar kan

man, för att undvika att få tvätten stueln, låsa till tvättutrymmet med sitt egna s.k. tvättlås. Det fungerar på det viset att man sätter fast låset på tvättstugedörren när man går ifrån tvättstugan utan att vara färdig. Man sätter på en maskin och sedan låser man och går iväg och återkommer när tvätten är färdig. Under tiden är tvättstugedörren låst för andra personer.

I området finns inga övervakningskameror överhuvudtaget, berättar Åkerman.

Åkerman berättar att följande gäller för in- och utpassering i garaget. I de tre höghusen kan man åka hissen ned till källarvåningen. Dörren mellan källaren och garaget måste man öppna med en källarnyckel. Därefter kör man ut från garaget och garageporten måste öppnas m.h.a. ett magnetkort. När du skall köra ned i garaget måste man öppna garageporten utifrån m.h.a. kortläsaren. Bredvid porten finns även en dörr som man kan öppna med kortläsaren. Denna dörr kan du däremot öppna inifrån garaget utan kortläsare. Dörren är en nödutgång.

I fastigheterna nr 59-77 hade man tidigare problem med bränder och bus i källare och garage. Där satte man därför in kortläsare för att ta sig in och ur både källare och garage.

Parkeringsövervakningen sköts enligt Åkerman av ett företag som tidigare hette Nordisk parkering. De har bytt namn men Åkerman minns inte vad de heter nu. Ute på parkeringen får man lov att stå i 24 timmar gratis. Den parkeringen är sällan helt full. Firas parkerade enligt Åkerman relativt ofta ute på parkeringen istället för i garaget. En anledning till det kan vara att det är lite närmare för honom att ta sig till sin trapp. Firas p-plats i garaget var nummer 296.

Åkerman berättar att de haft en vräkning förra året och ingen än så länge i år. Förra året var det en fembarnsmamma som fick flytta sedan socialtjänsten till slut inte fortsatte att betala kvinnans hyra. Hon flyttade sedan till någon manlig bekant och några av barnen omhändertogs. Det är inte ovanligt att boende inte betalar sin hyra men Åkerman menar

att det skall mycket till i dagens läge för att vräka någon. Ofta är det socialtjänsten som går in och betalar.

Förhöret uppläst och godkänt.
Förhöret avslutat klockan 16.47.

Polismyndighet
Skåne

PM

ang. inspelat tipssamtal anträffat hos Mangs

Signerat av

Signerat datum

Enhet	Diarienr
50UTR, Utredningssektion	1200-K97076-03

Orginalhandlingens förvaringsplats	Datum	Tid
	2012-02-27	15:38

Involverad personal	Funktion
David Sjöman	Uppgiftslämnare

Berättelse

I augusti 2003 inkom ett tips till polismyndigheten i Skåne gällande de båda morden på Gånglåtsvägen 47 respektive 35. Tipset innehöll detaljer som gjorde att tipset bedömdes som mycket trovärdigt. Tipslämnaren var anonym men namngav däremot en person, Henrik Sundberg, som att kunna vara inblandad i morden.

I Peter Mangs bostad återfanns vid husrannsakan en minikassettbandspelare innehållandes kassett/microcassette på vilket det aktuella tipssamtalet var inspelat. Flera utredningsåtgärder har vidtagits rörande detta beslag.

Det har också framkommit att Peter Mangs har bott granne med Henrik Sundberg då de båda bodde på Agnesfridsvägen 95. Han har till fastighetsägaren riktat flertalet klagomål mot hyresgästen Henrik Sundberg.

Noterbart är även att Peter (under alias UsamaBinLadulås) namnger Henrik S och dennes födelsedata på Politiskt Inkorrekt den 12 juli 2010. Inlägget återfinns i sin helhet i utredningsmaterialet och redovisas i avsnittet Data, Telefoni och Gmail.

Hänvisning

Samtliga utredningsåtgärder rörande fyndet av Minikassett och dess innehåll redovisas i den allmänna delen rörande Peter Mangs medan.

Utredningåtgärder rörande Henrik Sundberg finns samlade under ett avsnitt med samma namn i K75748-03 (Mordet på Kooros Effatian)

Malmö den 27 februari 2012,

David Sjöman

B 69

Polismyndigheten i Skåne
Länskriminalavdelningen
Teknikenheten

2003-08-18

UNDERSÖKNINGSPROTOKOLL

Brottsrubricering	*Knr*	*Löpnr*
Mord	K 97076-03	25-03

Handläggare på Teknikenheten	*Inkom till Teknikenheten*
Krinsp Robert Jönsson	2003-07-29
Uppdragsgivare	*Utredningsman*
Krkom T. Pallon-Feldskow	Krinsp Lamona Ohlson

Undersökningens ändamål
Att utröna huruvida hårddisken innehåller information som kan tänkas äga betydelse för utredningen

Materialmärkning	*Ev beslagsnr*	*Beskrivning*	*Anteckning*
G1	POMA-3649-2003, p1	Datorenhet	

Tekniska data

Typ av PC	Fabrikat/modell	Serienummer	Processor	Klockfrekvens	Ramminne
Tower			Celeron	432 Mhz	64 MB
Typ av hårddisk	**Fabrikat/modell**	**Lagringskapacitet**	**Partitioner**	**Filsystem**	**Operativ system**
IDE	Western Digital	6448.6 MB	C	FAT 32	Win 98
Diskettenhet	**Cd-rom läsare**	**DVD-läsare**	**CD-rom brännare**	**Ljudkort**	
Ja	Ja	Nej	Nej	Ja	
Internt Modem	**Nätverkskort**	**Firewire-port**	**USB-port**	**Intern Zip-enhet**	
Ja	Ja	Nej	Ja	Nej	

Övrigt
Datum och tid i BIOS visar på JAN 1 1998 och tiden 0:0:00.
Detta indikerar på att batteriet för att hålla rätt tid och datum är ur funktion. Därför visas den första fabriksinställda tiden och datumet i BIOS när man startar datorn. Detta gör att tidsstämplarna på sparade dokument mm kan vara felaktiga.

Undersökningen

Innan undersökningen utfördes, så kopierades innehållet på hårddisken till en annan hårddisk, med hjälp av ett forensiskt program. Därefter gjordes undersökningen på kopian.

Bilder, dokument, sparade chatter mm, har sparats på CD-skiva och överlämnats till utredningsmannen för närmare granskning. Tidsstämplarna på filerna kan vara felaktiga eftersom
batteriet till BIOS:en verkar vara ur funktion.

I Temperary internet files, har det automatiskt sparats delar av hotmail. Dessa har skrivits ut och överlämnats till utredningsmannen.

PM

PB JWY822

Signerad av

Signerad datum

Polismyndighet
Skåne

Enhet
50UTR, Utredningssektion

Diarienr
1200-K97076-03

Uppgiftslämnare	Datum	Tid
Sterving, Christer	2011-04-07	10:36

Beslag verkställt	Material för analys
Nej	Nej

Mottaget	Mottaget datum	Tid

Sätt på vilket uppgift lämnats

Upprättad av
Christer Sterving

Uppgiften avser

Uppgift

Datum som ovan togs kontakt med Transportstyrelsens fordonsurval med anledning av att få information beträffande vem som stod registrerad som ägare till JWY 822, den röda Nissan Micra som Firas Al-Shariah brukade vid tiden innan den 28 juli 2003, och under vilken adress denne redovisades med i bilregistret.

Av bifogade dokument framgår att Firas Al-Shariah blev ägare till aktuell bil, JWY 822, den 12 mars 2001.
Firas stod kvar som ägare till denna bil ända fram till den 12 december 2003, då ett ägarbyte skedde.

Vidare framgår att Firas Al-Shariah var folkbokförd på adressen Gånglåtsvägen 35, 8 vån, i Malmö från den 16 november 2000, fram till den 7 februari 2001.
Från detta datum, 7 februari 2001, var sedan Firas folkbokförd på adressen Gånglåtsvägen 51, i Malmö, fram till sin död, och blev avregistrerad ifrån folkbokföringen den 4 augusti, 2003.

På bifogad blankett; "ANVÄNDES FÖR ANMÄLAN TILL BILREGISTRET" (registreringsbeviset) har bevisligen Firas själv skrivit under "Utdelningsadress"; Gånglåtsvägen 35. Denna uppgift är ifylld den 12 mars 2001, alltså drygt en månad efter det att Firas folkbokföringsadress ändrades till Gånglåtsvägen 51.

Vid kontroll med Transportstyrelsen framgick att det inte har någon betydelse vad som fylls i under "Utdelningsadress", utan den adressuppgift som kopplas till ägaren är den adress som Transportstyrelsen med automatik får via folkbokföringen.
I detta fall adressen; Gånglåtsvägen 51.

Resultat:
Om någon, under tidsperioden 2001-03-12 – 2003-07-28, gjorde en förfrågan via bilregistret på JWY 822, så blev svaret; Firas Al-Shariah med adressen Gånglåtsvägen 51.

Övrigt:
3 st. bifogade dokument.

019197676

QFRA T20086611APR07 1104. 2011-04-07 09:22 PROD SND 51

L I S T A Ä G A R / B R U K A R H I S T O R I K

Regnr * JWY822. PB NISSAN MICRA K10 LX RÖD 1992
00HK10U0236876
JWY822-3 Antal: 5 1:a itrafik: 1992-02-26
Anv: J

Nr	Förvsdat	Pers-/Orgnr	Namn & Adress
1	2009-05-12		DAABASS, ABDALLAH DARWICH
2	2008-11-05		BALTAJ, JALAL TOUFIE
3	2003-12-12		KHUDAYER, HAIDAR
4	2001-03-12	800617-1394	AL-SHARIAH, FIRAS GÅNGLÅTSVÄGEN 51 215 78 MALMÖ

ANVÄNDES FÖR ANMÄLAN TILL BILREGISTRET

Registreringsnummer	Bevisnummer	Person-/organisationsnummer	Version
JWY 822 3	05	2410022707	003

ÄGARBYTE

Datum för ägarbyte (år, månad, dag)	Köparens person-/organisationsnummer
01 03 12	800617 1394

Namn	Utdelningsadress
Tciras Al-Shaiah	Gånglåtsvägen 35

Postnummer	Postort	Telefonnummer (även riktnr)
21578	Malmö	

AVSTÄLLNING

Kod på skrapat märke

PÅSTÄLLNING

Datum (år, månad, dag)

AVREGISTRERING

Skrot Export Ej reg.plikt

Skrotningsintyg (auktoriserad bilskrotare)

(underskrift av behörig)

ÖVRIG ANMÄLAN

Ansökan om duplett

Framskylt Kontrollmärke

Bakskylt

JOHANSSON, ASTA MARIA

NISSAN MICRA K10 LX PB 1992

UNDERSKRIFTER

Registrerad ägare	Ny ägare vid ägarbyte
Asta Johansson	Tciras Al-Shaiah

QPTR T20086511APR07 1104. 019197676-07 09:19 PROD SND 51

LISTA PERSONÄRENDEN

Pers-/Orgnr * 800617-1394. Fiche t o m :
19 Al-Shariah, Firas NORM UTGÅR

Nr	Datum	Utförare	Funktion	
1	030804	VV-TR	PFOLKBOK	Folkbokföringssignal borttagen
2			PAVREG	01, UTGÅR
3			PINV	00000000, SYR
4	020905	VV-TR	PADRESS	FB, GÅNGLÅTSVÄGEN 51, 21578, MALMÖ
5	020115	VV-TR	PINV	19900410, SYR
6	010207	VV-TR	PADRESS	FB, GÅNGLÅTSVÄGEN 51 8 VÅN, 21578, MALMÖ
7	001116	VV-TR	PADRESS	FB, GÅNGLÅTSVÄGEN 35 8 VÅN, 21578, MALMÖ
8	000629	VV-TR	PADRESS	FB, GRANVIKSGATAN 194, 21458, MALMÖ
9	991102	VV-TR	PNAMN	Al-Shariah, Firas, 00
10	990927	VV-TR	PNAMN	Al-Mashat, Firas, 00
11			PLKF	128008
12			PADRESS	FB, GÅNGLÅTSVÄGEN 35, 8TR, 21578, MALMÖ

Åtg: . Nästa: . Param: . Nr: 0 .
09:19:55:92 200864 0.00 É

Polismyndighet
Skåne

PM
Studiemedel

Signerad av

Signerad datum

Enhet
50UTR, Utredningssektion

Diarienr
1200-K97076-03

Uppgiftslämnare	Datum	Tid
Johannesson, Mats R	2011-04-12	13:10

Beslag verkställt	Material för analys
Nej	Nej

Mottaget

Mottaget datum

Tid

Sätt på vilket uppgift lämnats

Upprättad av
Mats R Johannesson

Uppgiften avser
Utbetalning av studiemedel från CSN

Uppgift
Kontroll på CSN visar att Firas Al_Shariahs senaste utbetalning av studiemedel från CSN är från våren 2001, då han studerade 50% på Kom Vux.

Polismyndighet
Skåne

PM

Garage Gånglåtsvägen.

Signerad av

Signerad datum

Enhet
50UTR, Utredningssektion

Diarienr
1200-K97076-03

Uppgiftslämnare	Datum	Tid
Johannesson, Mats R	2011-04-13	10:48

Beslag verkställt	Material för analys
Nej	Nej

Mottaget

Mottaget datum

Tid

Sätt på vilket uppgift lämnats

Upprättad av
Mats R Johannesson

Uppgiften avser

Uppgift

Krinsp Mats Johannesson och Christer Sterving undersökte det underjordiska garaget på Gånglåtsvägen för att utröna om det finns förbindelse mellan garaget och höghusen.

Det visar sig att garaget inte sträcker sig under höghusen utan slutar vid de tre höghusens norra gavlar. För att ta sig från källaren i dessa höghus (nr 51, 45 samt 33), till garaget så krävs nyckel.

Polismyndighet
Skåne

PM

Firas uppdrag genom Manpower, arbetsschema.

Signerad av

Signerad datum

Enhet
50UTR, Utredningssektion

Diarienr
1200-K97076-03

Uppgiftslämnare	Datum	Tid
Sterving, Christer	2011-05-04	14:00

Beslag verkställt	Material för analys
Nej	Nej

Mottaget	Mottaget datum	Tid

Sätt på vilket uppgift lämnats

Upprättad av
Christer Sterving

Uppgiften avser

Uppgift

Med anledning av att söka information dels beträffande Firas Al-Shariahs tidigare arbetsplatser och tidsperioder samt Firas arbetstider den 13 juni 2003, och tiden strax innan den 28 juli 2003 togs kontakt med Manpower, Malmö.

Det visade sig att denna historik fortfarande fanns tillgänglig i Manpowers datorsystem, vilken bifogas denna PM.

Sammanfattningsvis:
Enligt det första dokumentet framgår att Firas påbörjade sin anställning via Manpower sommaren 2000, och hade därefter en mängd uppdrag på olika företag, mestadels som lagerpersonal och montör.
Den 4 december 2002 påbörjade Firas sitt arbete på Swedish Match i Malmö och var kvar på denna arbetsplats fram till den 28 juli 2003.

Enligt det andra dokumentet, "Tidsrapport", framgår att vecka 24, 2003, 030609-030615, arbetade Firas som vanligt på Manpower.

Fredagen den 13 juni 2003 började Firas sin arbetsdag kl. 06.48 och slutade kl. 15.48.

Tiden därefter arbetade Firas varje vecka, mån-fre, oftast med något övertidspass någon eller några dagar i veckan.
Däremot började Firas sitt arbete varje dag kl. 06.48, förutom fredag den 4 juli då han angett att han började först kl. 07.16, och onsdag den 23 juli då han började först kl. 07.09.

Slutsats:
Av tidsrapporten framgår att Firas jobbade varje dag, mån-fre, under de 6 sista veckorna innan den 28 juli 2003. Hans sluttid kunde variera då han relativt flitigt jobbade över.
Däremot så var han generellt mycket punktlig då han började sina arbetsdagar, kl. 06.48.

Start Date	Company	Dept	Position	End Date
00/09/28	IKEA Svenska Försäljnings AB		Lagerpersonal	00/09/28
00/09/29	Schenker AB		Lagerpersonal	00/09/29
00/06/08	Setrab AB		Montör	00/11/24
00/11/28	DHL Express (Sweden) AB		Lagerpersonal	00/12/01
00/12/05	StroedeRalton AB		Maskinoperatör	00/12/05
00/12/06	Malmö Postterminal	Produktion	Lagerpersonal	00/12/08
00/12/11	Manpower AB	Internfakturering (MP AB till MP AB)	Internorder	00/12/11
00/12/11	DHL Express (Sweden) AB		Lagerpersonal	00/12/15
00/12/18	Sonesson Inredningar AB		Montör	00/12/22
00/12/27	Sonesson Inredningar AB		Montör	00/12/29
01/01/02	Sonesson Inredningar AB		Montör	01/01/05
01/01/08	DHL Express (Sweden) AB		Lagerpersonal	01/01/08
01/01/10	Marsh AB		Chaufför B-körkort	01/01/12
01/01/18	Marsh AB		Chaufför B-körkort	01/01/18
01/01/19	Sonesson Inredningar AB		Montör	01/02/02
01/02/14	Hilti Svenska AB		Lagerpersonal	01/02/14
01/02/20	AstraZeneca R&D Lund	AstraZeneca R&D Lund	Övrigt	01/02/20
01/02/21	DHL Express (Sweden) AB		Lagerpersonal	01/02/23
01/02/27	Malmö Postterminal	Produktion	Lagerpersonal	01/02/28
01/03/01	Malmö Postterminal	Produktion	Lagerpersonal	01/03/01
01/03/02	Schenker AB		Lagerpersonal	01/03/02
01/03/05	DHL Express (Sweden) AB		Lagerpersonal	01/08/31
01/09/11	Hilti Svenska AB		Lagerpersonal	01/09/11
01/09/21	DHL Express (Sweden) AB		Lagerpersonal	01/09/21
01/09/03	ABB Manufacturing & Consumer Ind AB		Lagerpersonal	01/12/19
01/12/20	BBAB Media AB		Lager-arbetsledare	01/12/21
01/12/22	IKEA Svenska Försäljnings AB		Lagerpersonal	01/12/23
01/12/28	Bilmo i Lund AB		Chaufför B-körkort	01/12/31
02/01/01	Bilmo i Lund AB		Chaufför B-körkort	02/01/04
02/01/08	Gambro Lundia AB		Lagerpersonal	02/01/11
02/01/17	Gambro Lundia AB		Lagerpersonal	02/01/17
02/01/25	DHL Express (Sweden) AB		Lagerpersonal	02/01/25
02/01/28	E.ON Bredband Sverige AB		Vaktmästare	02/02/08
02/02/11	BBAB Media AB		Lager-arbetsledare	02/02/11
02/02/12	DHL Express (Sweden) AB		Lagerpersonal	02/02/12

02/05/22	BBAB Media AB		Lager-arbetsledare	02/05/22
02/06/13	PartnerTech Vellinge AB		Montör - lödare	02/06/13
02/02/18	DHL Express (Sweden) AB		Lagerpersonal	02/06/14
02/06/17	PartnerTech Vellinge AB		Montör - lödare	02/07/12
02/07/29	PartnerTech Vellinge AB		Montör - lödare	02/09/06
02/09/10	BBAB Media AB		Lagerpersonal	02/09/13
02/09/16	DHL Express (Sweden) AB		Lagerpersonal	02/09/17
02/09/18	Por-Pac AB		Lagerpersonal	02/10/31
02/11/06	Infratek Sverige AB		Tekniker	02/11/19
02/11/20	Dynäs Import AB		Lagerpersonal	02/11/22
02/11/26	Coop Forum		Plockpersonal	02/11/29
02/12/02	Emotron AB		Montör	02/12/20
03/02/17	Swedish Match Distribution AB		Lagerpersonal orderplock	03/02/21
02/12/04	Swedish Match Distribution AB		Lagerpersonal orderplock	03/06/04
03/06/05	Swedish Match Distribution AB		Lagerpersonal orderplock	03/07/28

» Veckoöversikt, vecka 24

- Firas Al-shariah (Anst.nr: 381401)

-- Visa samtliga order --

- Denna vecka rapporterad: 14/06/2003 08:14:32

	Tider	Övertid	Total
Mån 9/6			
Utan order	00:00-24:00 Helgdag | | |		08:00
Tis 10/6			
Swedish Match Distribution AB 1154639	06:48-12:00 | 13:00-15:48 | 15:48-21:00 |	05:12	13:12
Ons 11/6			
Swedish Match Distribution AB 1154639	06:48-08:08 | 09:24-12:00 | 12:30-21:00 |	04:26	12:26
Tor 12/6			
Swedish Match Distribution AB 1154639	06:48-12:00 | 13:00-15:48 | 15:48-21:00 |	05:12	13:12
Fre 13/6			
Swedish Match Distribution AB 1154639	06:48-12:00 | 13:00-15:48 | |		08:00
Lör 14/6			
Swedish Match Distribution AB 1154639	06:48-11:48 | | |	05:00	05:00
Sön 15/6			
	Totalt rapporterad tid denna vecka	19:50	59:50
	Totalt arbetad tid månad (06)		197:50
	Totalt arbetad tid månad (07)		166:47

» Veckoöversikt, vecka 25
- Firas Al-shariah (Anst.nr: 381401)

-- Visa samtliga order --

- Denna vecka rapporterad:
  19/06/2003 08:18:34

	Tider	Övertid	Total
Mån 16/6			
Swedish Match Distribution AB 1154639	06:48-12:00 | 13:00-15:48 | 15:48-21:00 |	05:12	13:12
Tis 17/6			
Swedish Match Distribution AB 1154639	06:48-12:00 | 13:00-15:48 | 15:48-21:00 |	05:12	13:12
Ons 18/6			
Swedish Match Distribution AB 1154639	06:48-12:00 | 13:00-15:48 | |		08:00
Tor 19/6			
Swedish Match Distribution AB 1154639	06:48-12:00 | 13:00-15:48 | |		08:00
Fre 20/6			
Utan order	00:00-24:00 Helgdag | | |		08:00
Lör 21/6			
Sön 22/6			
	Totalt rapporterad tid denna vecka	10:24	50:24
	Totalt arbetad tid månad (06)		197:50
	Totalt arbetad tid månad (07)		166:47

» **Veckoöversikt, vecka 26**
- **Firas Al-shariah (Anst.nr: 381401)**

-- Visa samtliga order --

- Denna vecka rapporterad: 27/06/2003 08:15:44

	Tider	Övertid	Total
Mån 23/6			
Swedish Match Distribution AB 1154639	06:48-12:00 | 13:00-15:48 | |		08:00
Tis 24/6			
Swedish Match Distribution AB 1154639	06:48-12:00 | 13:00-15:48 | |		08:00
Ons 25/6			
Swedish Match Distribution AB 1154639	06:48-12:00 | 13:00-15:48 | 15:48-21:00 |	05:12	13:12
Tor 26/6			
Swedish Match Distribution AB 1154639	06:48-12:00 | 13:00-15:48 | |		08:00
Fre 27/6			
Swedish Match Distribution AB 1154639	06:48-12:00 | 13:00-15:48 | |		08:00
Lör 28/6			
Sön 29/6			
	Totalt rapporterad tid denna vecka	05:12	45:12
	Totalt arbetad tid månad (06)		197:50
	Totalt arbetad tid månad (07)		166:47

» Veckoöversikt, vecka 27

- Firas Al-shariah (Anst.nr: 381401)

-- Visa samtliga order --

- Denna vecka rapporterad: 04/07/2003 08:17:09
- Denna månad rapporterad : 30/06/2003 11:11:41

	Tider	Övertid	Total
Mån 30/6			
Swedish Match Distribution AB 1154639	06:48-12:00 | 13:00-15:48 | |		08:00
	Skapa tidkort för innevarande månad innan du rapporterar tid för resterande vecka		
Tis 1/7			
Swedish Match Distribution AB 1154639	06:48-12:00 | 13:00-15:48 | 15:48-21:00 |	05:12	13:12
Ons 2/7			
Swedish Match Distribution AB 1154639	06:48-12:00 | 13:00-15:48 | |		08:00
Tor 3/7			
Swedish Match Distribution AB 1154639	06:48-12:00 | 13:00-15:48 | |		08:00
Fre 4/7			
Swedish Match Distribution AB 1154639	07:16-12:00 | 13:00-15:48 | |		07:32
Lör 5/7			
Sön 6/7			
	Totalt rapporterad tid denna vecka	05:12	44:44
	Totalt arbetad tid månad (06)		197:50
	Totalt arbetad tid månad (07)		166:47

» **Veckoöversikt, vecka 28**

- **Firas Al-shariah (Anst.nr: 381401)**

-- Visa samtliga order --

- Denna vecka rapporterad: 11/07/2003 14:32:59

	Tider	Övertid	Total
Mån 7/7			
Swedish Match Distribution AB 1154639	06:48-12:00 | 13:00-15:48 | |		08:00
Tis 8/7			
Swedish Match Distribution AB 1154639	06:48-12:00 | 13:00-15:48 | |		08:00
Ons 9/7			
Swedish Match Distribution AB 1154639	06:48-12:00 | 13:00-15:48 | |		08:00
Tor 10/7			
Swedish Match Distribution AB 1154639	06:48-12:00 | 13:00-15:48 | |		08:00
Fre 11/7			
Swedish Match Distribution AB 1154639	06:48-12:00 | 13:00-15:48 | |		08:00
Lör 12/7			
Sön 13/7			
Totalt rapporterad tid denna vecka		00:00	40:00
Totalt arbetad tid månad (07)			166:47
Totalt arbetad tid månad (08)			00:00

» Veckoöversikt, vecka 29

- Firas Al-shariah (Anst.nr: 381401)

-- Visa samtliga order --

- Denna vecka rapporterad: 21/07/2003 08:12:28

	Tider	Övertid	Total
Mån 14/7			
Swedish Match Distribution AB 1154639	06:48-12:00 | 13:00-15:48 | |		08:00
Tis 15/7			
Swedish Match Distribution AB 1154639	06:48-12:00 | 13:00-15:48 | 15:48-21:00 |	05:12	13:12
Ons 16/7			
Swedish Match Distribution AB 1154639	06:48-12:00 | 13:00-15:48 | |		08:00
Tor 17/7			
Swedish Match Distribution AB 1154639	06:48-12:00 | 13:00-15:48 | |		08:00
Fre 18/7			
Swedish Match Distribution AB 1154639	06:48-12:00 | 13:00-15:48 | |		08:00
Lör 19/7			
Sön 20/7			
	Totalt rapporterad tid denna vecka	05:12	45:12
	Totalt arbetad tid månad (07)		166:47
	Totalt arbetad tid månad (08)		00:00

» Veckoöversikt, vecka 30

- Firas Al-shariah (Anst.nr: 381401)

-- Visa samtliga order --

- Denna vecka rapporterad:
  25/07/2003 09:07:01

	Tider	Övertid	Total
Mån 21/7			
Swedish Match Distribution AB 1154639	06:48-12:00 | 13:00-15:48 | |		08:00
Tis 22/7			
Swedish Match Distribution AB 1154639	06:48-12:00 | 13:00-15:48 | 15:48-21:00 |	05:12	13:12
Ons 23/7			
Swedish Match Distribution AB 1154639	07:09-12:00 | 13:00-15:48 | |		07:39
Tor 24/7			
Swedish Match Distribution AB 1154639	06:48-12:00 | 13:00-15:48 | |		08:00
Fre 25/7			
Swedish Match Distribution AB 1154639	06:48-12:00 | 13:00-15:48 | |		08:00
Lör 26/7			
Sön 27/7			
	Totalt rapporterad tid denna vecka	05:12	44:51
	Totalt arbetad tid månad (07)		166:47
	Totalt arbetad tid månad (08)		00:00

» Veckoöversikt, vecka 31

- Firas Al-shariah (Anst.nr: 381401)

-- Visa samtliga order --

	Tider	Övertid	Total
Mån 28/7			
Tis 29/7			
Ons 30/7			
Tor 31/7			
	Skapa tidkort för innevarande månad innan du rapporterar tid för resterande vecka		
Fre 1/8			
Lör 2/8			
Sön 3/8			
	Totalt rapporterad tid denna vecka	00:00	00:00
	Totalt arbetad tid månad (07)		166:47
	Totalt arbetad tid månad (08)		00:00

Tjänsteanteckning

Malmö Högskola

Signerad av

Signerad datum

Polismyndighet
Skåne

Enhet
50UTR, Utredningssektion

Diarienr
1200-K97076-03

Uppgiftslämnare	Datum	Tid
Sandell, Camilla	2011-06-01	13:34

Beslag verkställt	Material för analys
Nej	Nej

Mottaget	Mottaget datum	Tid

Sätt på vilket uppgift lämnats

Upprättad av
Camilla Sandell

Uppgiften avser
Malmö Högskola

Uppgift

Tog kontakt med Malmö Högskolas registrator Ingrid Axelsson för att se om Firas Al-Shariah någon gång varit inskriven vid Högskolan. Ingrid Axelsson kunde inte hitta någon notering i deras registreringsdokument LADOK om att Firas varit inskriven hos dem.

Via antagningsavdelningen vid Malmö Högskola uppgav Linda Puhls att Firas Al-Shariah tagit följande kurser:

År 2001-06-01 kurs i fysik A
År 2002-05-01 kurs i matematik C
År 2000-05-01 kurs i matematik A
År 2000-12-01 kurs i matematik B

Linda är inte säker men tror att detta är komvuxkurser.

Telefonnummer till Malmö Högskola 040-665 70 00

HT2011 Höstterminen 2011
Anmälan saknas **19800617 - 1394 AL-SHARIAH , FIRAS**

[-] Information om person

Adress Tidsbegränsad adress
Tfn bostad:
Tfn arbete:
Mobil:
Språk: Svenska
Användarkonto på studera.nu: Konto saknas

[-] Information om grundläggande behörighet

Grundläggande behörighet för grundnivå

Grundläggande behörighet för grundnivå saknas

[-] Historik

Malmö högskola
Linda Puhls

Meriter
2011-06-07

Sida 1

19800617-1394 AL-SHARIAH, FIRAS

[-] Gymnasiala meriter

Enstaka kurser

Kurskod	Kurs	Ursprung	Betyg	Poäng Ingår	Konv.poäng Ingår	Datum	Anmärkn.
FY201	Fysik A	V	G	90	104	2001-06-01	
MA1203	Matematik C	V	G	100		2002-05-01	
MA200	Matematik A	V	G	110	100	2000-05-01	
MA201	Matematik B	V	G	40	50	2000-12-01	

Skapat samlat betygsdokument:

Totalpoäng:	SANBP	SAMBP	SAMBL	SABP	SABM
	100 (2115)	354 (2071)	354 (2071)	340 (1773)	340 (1773)
Varav KÄ:	0 (400)	100 (400)	100 (400)	110 (373)	110 (373)
JT enligt:					

Tjänsteanteckning

Stadsarkivets info om Firas Al-Shariah

Signerad av

Signerad datum

Polismyndighet
Skåne

Enhet
50UTR, Utredningssektion

Diarienr
1200-K97076-03

Uppgiftslämnare	Datum	Tid
Sandell, Camilla	2011-06-09	09:53

Beslag verkställt	Material för analys
Nej	Nej

Mottaget	Mottaget datum	Tid

Sätt på vilket uppgift lämnats

Upprättad av
Camilla Sandell

Uppgiften avser
Stadsarkivet Malmös info om Firas Al-Shariahs kurser/utbildningar

Uppgift

Staffan Gudmundsson på Stadsarkivet i Malmö tog fram i denna tjänsteanteckning bifogad bilaga med Firas Al-Shariahs dokumenterade kurser/ utbildningar enligt databasen ELIT.

Staffan gick sedan igenom arkivet manuellt för att se om Firas gått en kurs i engelska under år 2003. Staffan hittade inget dokument om att Firas gått en engelska kurs eller någon annan kurs under år 2003.

Malmö stad

Studerandehistorik

2011-06-08

Person: 800617-1394 Al-Shariah, Firas

Enhet	Per	Kurskod	Gy/ssp	Kursgrupp	Status	O	Datum	Sign	Närv%	Tim	Betyg	Datum	Avgi	Start	Slut
VKR	0234	MA1204	100	MaD1:1U	Slutat	A	02-10-16	Gg	39	13				02-08-16	02-12-19
VKR	0203	MA1203	100	MaC1:1R	Fullföljd		02-05-30	Gi	73	24	G	02-05-30		02-01-11	02-05-30
VKR	0203	MA1203	100	MaC1:1F	Slutat	Ö	02-01-15	BG	0	0				02-01-11	02-05-30
VKR	9999	MA203	6	MAC1:1 PRÖVNING	Fullföljd		01-09-20		0	0	IG	01-09-20		01-09-20	01-09-20
VKR	0134	KE1201	100	KEA1:1S	Fullföljd		01-12-20	SW	86	24	IG	01-12-20	B	01-08-17	
VKR	0134	KE1201	100	KEA1:1BL	Slutat	Ö	01-08-22	SW	8	3			P	01-08-17	
VKR	0134	EN050	100	GEN1:2DN	Slutat	A	01-08-22	R	0	0				01-08-17	
VKR	0103	OK800	10	REPO1:1EK1	Fullföljd		01-06-06	BL	88	23			B	01-01-12	
VKR	0103	MA203	16	MAC1:1F1	Fullföljd		01-06-06	SS	94	32	IG	01-06-06	B	01-01-12	
VKR	0103	FY201	28	FYA1:1EK1	Fullföljd		01-06-06	BL	88	38	G	01-06-06	B	01-01-12	
VKR	0034	KE200	22	KEA1:2DN	Slutat	Ö	00-08-21	SR	0	0				00-08-18	
VKR	0034	MA201	13	MAB1:1R	Fullföljd		00-12-20	GG	100	29	G	00-12-20	B	00-08-18	
VKR	0034	MA201	13	MAB1:1F1	Slutat	Ö	00-08-18	LL	0	0				00-08-18	
VKR	9999	MA200	34	MAA1:1 PRÖVNING	Fullföljd		00-05-03		0	0	G	00-05-03		00-05-03	00-05-03
VKR	0003	MA200	35	MAA1:1F1	Slutat	A	00-01-21	OK	6	2				00-01-14	

Polismyndighet
Skåne

PM

Komvux

Signerad av

Signerad datum

Enhet
50UTR, Utredningssektion

Diarienr
1200-K163215-09

Uppgiftslämnare	Datum	Tid
Sandell, Camilla	2011-10-14	12:50

Beslag verkställt	Material för analys
Nej	Nej

Mottaget	Mottaget datum	Tid

Sätt på vilket uppgift lämnats

Upprättad av
Camilla Sandell

Uppgiften avser
Angående komvuxkurser som Peter Mangs, Firas Al-Shariah och Kooros Effatian gått i Malmö

Uppgift

Christine Fransson på Komvux Malmö Pauli (040-343333) tillfrågas om det går att få ut klasslistor från år 1999 och framåt och hon svarar att det inte finns några listor sparade, när kursen är över så slängs listorna.

Christine ombeds ta fram de Komvuxkurser som Peter Mangs, Firas Al-Shariah och Kooros Effatian gått. Christine uppgav att hon bara kan ta fram de kurser som de gått i Malmö.
Om man gått en kurs innan 1984 så får man leta i Stadsarkivet i Malmö.

Christine säger att då det gäller Peter Mangs så har han gått de flesta Komvuxkurserna på Kronborgsskolan, enhet VKR men även ett per stycken på Komvux Centrum, enhet VKC. På studerarhistoriken ser man längst till vänster under enhet om det är VKR eller VKC han gått på. De kurser som han gått på Komvux Centrum VKC har inte samma koder som de på Kronborgsskolan VKR. Komvux Kronborgsskolan flyttade sin verksamhet till nya lokaler för ca två år sedan, från Själlandstoret 1 som ligger vid Pildammsparken till Pauli Gymnasium, Föreningsgatan 41.

Christine tillfrågas om det finns någon översättning på de olika kurskoderna så säger hon att det inte finns utan hon översätter deras koder muntligen. Kontakt togs sedan med Komvux Centrum, enhet VKC och fick prata med Elisabeth Regland (040-342972). Elisabeth har inte heller någon lista över kurskoderna så även hon översätter deras koder muntligen, se sammanställningen för både VKR och VKC nedan.

På Peter Mangs studerarhistorik finns följande koder uppräknade med början från första kursen år 1995:
SV203=svenska A
TY206=tyska CB
SV204=svenska B
BTT200= bild och text i tryck
MDE200=Mediekunskap
ARB200=arbete i lag
DAA200=datorkunskap
FE542=projektarbete/projektledning

MDK200=mediekommunikation A
SV204=svenska B
DTR209= webdesign
GRAF200=grafiskform A
MUM200=multimedia
MDT200=medieteknik
SV204=svenska B
DTR552=standardprogram, dator
MDK201=mediekommunikation B
MUM201=mulitmedia B
DTR201=dator kommunikation
TY206=tyska prövning
MA1201=matematik A
NK1202=naturkunskap B
SH1201=samhällskunskap A
OK802=orienteringskurs
DAN1301=danska steg 1
MU1208=musik, körsång A
HI1201=historia A
IT1301=italienska, steg 1
MA1202=matematik B
EN1202=engelska B
EN201=engelska prövning
MU1209=musik, körsång B
DTR1206=datakurs, persondator
FBL1201=fotografisk bild A
MUM1203=virituella miljöer

På Firas Al-Shariah studerarhistorik finns följande koder uppräknade med början från första kursen år 2000:
MA200=matematik A
MA201=matematik B
KE200=kemi A
FY201=fysik A
MA203=matematik C
OK800= orienteringskurs, ev fysik
EN050=engelska grundkurs åk 9
KE1201=kemi A
MA203=prövning i matematik C
MA1203=matematik C
MA1204=matematik D

På Kooros Effatians studerarhistorik finns följande kod:
SV=svenska

Vid genomgång av de tre personernas studerandehistorik kan man konstatera att Kooros Effatian inte gått under samma period på Komvux som Peter Mangs och Firas Al-Shariah.

Däremot kan man konstatera att Peter Mangs och Firas Al-Shariah vid fyra tillfällen gått samtidigt på Komvux på Kronborgsskolan, enhet VKR:

Firas Al-Shariah: matematik (MA203): 01-01-12 -- 01-06-06

Peter Mangs: svenska (SV204): 01-01-12 -- 01-06-06

Firas Al-Shariah: kemi (KE1201): 01-08-17-- 01-12-20
Peter Mangs: matematik (MA1201), naturkunskap (NK1202), samhällskunskap (SH1201): 01-08-17 – 01-12-20

Firas Al-Shariah: matematik (MA1203): 02-01-11 – 02-05-30
Peter Mangs: danska (DAN1301), musik, kör (MU1208), historia (HI1201), italienska (IT1301), matematik (MA1202), engelska (EN1202): 02-01-11 –05-30

Firas Al-Shariah: matematik (MA1204): 02-08-16 – 02-10-16
Peter Mangs: musik, kör (MU1209): 02-08-16 – 02-09-03

Peter Mangs och Firas Al-Shariah har inte gått i samma klass vid de fyra tillfällena och de har inte heller haft samma lärare.

Det finns två sign /initialer GG och GI som undervisat både Peter Mangs och Firas Al-Shariah, båda lärarna är matematiklärare. GI är troligtvis Mats Grandinsson.

På fråga till Christine Fransson hur många kurser som pågick samtidigt på Kronborgsskolan VKR år 2001-2002 så säger Christine att hon inte vet.

På fråga hur många elever det gick på skolan så säger Christina att det var flera tusen, under en del år då något som kallades kunskapslyftet pågick, så var det så många som 3-4 000 elever på skolan, men om det var så år 2000-2002 vet inte hon. Man kan eventuellt få svar från Statistiska Centralbyrån dit Komvux rapporterar in sina elever mm.

På fråga hur många elever varje kurs hade så säger hon att det var och är runt 25 elever per klass.

På fråga vilka lärare som undervisat under 2000 och 2002 i de ämnen som Peter Mangs och Firas Al-Shariah gick säger Christine att hon minns endast ett par stycken av lärarnas initialer, de står under sign på studerandehistoriken. Christine säger att läraren med sign WE är Håkan Vegestål som har kör, han finns kvar på skolan. Sign LN är Christine Larsson och hon är pensionär. Sign GV är Bianca Glave, hon är pensionär. Sign JÖ är Britt-Marie Jönsson och hon är kvar på skolan. Sign RA är Karin Rang som idag kan vara pensionär, är i alla fall inte kvar på skolan. Sign OM är Mats Olsson som idag är pensionär. Sign MÅ kan vara Lotta Mårtensson hon är kvar på skolan men Christine är inte säker på att det är rätt person. Sign SS kan vara Håkan Svensson, han finns kvar på skolan. Sign GI kan vara Mats Grandinsson, han är kvar på skolan. Sign LL är Lennart Lundqvist och han är pensionär idag.

På fråga om matte A, B och C är kurser man läser ihop eller om de är separata så säger Christina att de lästes separat.

Under åren 2000-2002 hade man på Kronborgsskolan biblioteket som gemensamhets-utrymme, det fanns inget lunchrum eller uppehållsrum då.

Christine säger att idag när en kurs startar så står det i allas antagningsbesked att för dig som är ny elev så finns det ett informationsmöte, Christine tror att det även år 2000-2002 gjordes ungefär likadant. När eleverna kom till mötet så fylls ett antal klassrum efterhand och man fick lite information. Inga listor fördes från dessa informationsmöten.

Malmö stad

Studerandehistorik

2011-10-18

Sid 1 (2)

Person: 720304-2770 Mangs, Peter

Enhet	Per	Kurskod	Gy/ssp	Kursgrupp	Status	O	Datum	Sign	Närv%	Tim	Betyg	Datum	Avgi	Start	Slut
VKC	0403	MUM1203	100	04V60VIMÖ1:1NTI	Slutat	A	04-04-05	VKC						04-04-05	04-06-11
VKC	0403	FBL1201	100	04V60FOBIA1:1NTI	Slutat	A	04-04-05	VKC						04-04-05	04-06-11
VKC	0334	DTR1206	100	03H622PDA1:1NTI.DI	Fullföljd		03-12-19	VKC			G	03-12-19		03-11-24	03-12-19
VKR	0234	MU1209	50	KörB1:2PX	Slutat	O	02-09-03	We	18	3				02-08-16	02-12-19
VKR	9999	EN201	40	ENGELSKA B PRÖVN	Fullföljd		02-02-25	De			VG	02-02-25	N	02-02-25	02-02-25
VKR	0203	EN1202	100	EnB1:1D	Fullföljd		02-05-30	Ln	61	20	MVG	02-05-30		02-01-11	02-05-30
VKR	0203	MA1202	50	MaB1:1B2	Fullföljd		02-05-30	Gg	76	26	G	02-05-30		02-01-11	02-05-30
VKR	0203	IT1301	100	It1 1:1CM1	Fullföljd		02-05-30	Gv	68	28	IG	02-05-30		02-01-11	02-05-30
VKR	0203	HI1201	100	HiA1:1GM	Fullföljd		02-05-30	Jö	79	31	G	02-05-30		02-01-11	02-05-30
VKR	0203	MU1208	50	KörA1:1PY	Fullföljd		02-05-30	We	89	16	MVG	02-05-30		02-01-11	02-05-30
VKR	0203	DAN1301	100	Dan1 1:1FL	Fullföljd		02-05-30	Ra	66	27	G	02-05-30		02-01-11	02-05-30
VKC	0134	OK802	240	ORK1:1MD1	Fullföljd		01-10-26	X	0	0				01-08-26	
VKR	0134	SH1201	100	SHA1:1P	Fullföljd		01-12-20	OM	95	37	VG	01-12-20	B	01-08-17	
VKR	0134	NK1202	100	NKB1:1S	Fullföljd		01-12-20	MÅ	100	30	G	01-12-20	B	01-08-17	
VKR	0134	MA1201	100	MAA1:1D	Fullföljd		01-12-20	GI	68	21	G	01-12-20	B	01-08-17	
VKR	9999	TY206	0	TYCB1:1 PRÖVNING	Fullföljd		01-04-26		0	0	MVG	01-04-26		01-04-26	01-04-26
VKC	0103	DTR201	20	DAK1:1IK1	Fullföljd		01-06-06	X	0	0	VG	01-06-06		01-01-21	
VKC	0103	MUM201	22	MUMB1:1IK	Fullföljd		01-06-06	X	0	0	X	01-06-06		01-01-21	
VKC	0103	MDK201	33	MDKB1:1IK1	Fullföljd		01-06-06	X	0	0	VG	01-06-06		01-01-21	
VKC	0103	DTR552	31	STDGECDL1:1IK1	Fullföljd		01-06-06	X	0	0	G	01-06-06		01-01-21	

Malmö stad

Studerandehistorik

2011-10-18

Sid 2 (2)

Person: 720304-2770 Mangs, Peter

Enhet	Per	Kurskod	Gy/ssp	Kursgrupp	Status	O	Datum	Sign	Närv%	Tim	Betyg	Datum	Avgi	Start	Slut
VKR	0103	SV204	19	SVB2:2SYDI	Fullföljd		01-06-06	WL	89	16	G	01-06-06	B	01-01-12	
VKC	0034	MDT200	20	MDT1:1IK	Fullföljd		00-12-22	X	0	0	G	00-12-22		00-08-26	
VKC	0034	MUM200	22	MUMA1:1IK	Fullföljd		00-12-22	X	0	0	G	00-12-22		00-08-26	
VKC	0034	GRAF200	26	GRAFA1:1IK	Fullföljd		00-12-22	X	0	0	G	00-12-22		00-08-26	
VKC	0034	DTR209	18	WEBBD1:1IK	Fullföljd		00-12-22	X	0	0	VG	00-12-22		00-08-26	
VKR	0034	SV204	19	SVB1:2SYDI	Pågående		00-12-20	WL	88	14			B	00-08-18	
VKC	0003	MDK200	18	MDKA1:1IK1	Fullföljd		00-05-19	X	0	0	VG	00-05-19		00-01-21	
VKC	0003	FE542	19	PROJL1:1IK	Fullföljd		00-05-19	X	0	0	VG	00-05-19		00-01-21	
VKC	0003	DAA200	11	DA1:1IK2	Fullföljd		00-05-19	X	0	0	VG	00-05-19		00-01-21	
VKC	0003	ARB200	7	ARB1:1IK1	Fullföljd		00-05-19	X	0	0	G	00-05-19		00-01-21	
VKC	0003	MDE200	18	MDK1:1IK	Fullföljd		00-05-19	X	0	0	VG	00-05-19		00-01-21	
VKC	0003	BTT200	18	BITX1:1IK	Fullföljd		00-05-19	X	0	0	VG	00-05-19		00-01-21	
VKR	0003	SV204	19	SVB1:2SYDI	Slutat		00-01-14	HS	0	0				00-01-14	
VKR	0003	TY206	21	TYCB1:2P	Slutat		00-04-15	PT	61	19			B	00-01-14	
VKR	9503	SV203	22	SVA1:1P2	Slutat		95-01-16	PT	6	2				95-01-21	

Malmö stad

Studerandehistorik

2011-10-18

Sid 1 (1)

Person: 800617-1394 Al-Shariah, Firas

Enhet	Per	Kurskod	Gy/ssp	Kursgrupp	Status	O	Datum	Sign	Närv%	Tim	Betyg	Datum	Avgi	Start	Slut
VKR	0234	MA1204	100	MaD1:1U	Slutat	A	02-10-16	Gg	39	13				02-08-16	02-12-19
VKR	0203	MA1203	100	MaC1:1R	Fullföljd		02-05-30	Gi	73	24	G	02-05-30		02-01-11	02-05-30
VKR	0203	MA1203	100	MaC1:1F	Slutat	Ö	02-01-15	BG	0	0				02-01-11	02-05-30
VKR	9999	MA203	6	MAC1:1 PRÖVNING	Fullföljd		01-09-20		0	0	IG	01-09-20		01-09-20	01-09-20
VKR	0134	KE1201	100	KEA1:1S	Fullföljd		01-12-20	SW	86	24	IG	01-12-20	B	01-08-17	
VKR	0134	KE1201	100	KEA1:1BL	Slutat	Ö	01-08-22	SW	8	3			P	01-08-17	
VKR	0134	EN050	100	GEN1:2DN	Slutat	A	01-08-22	R	0	0				01-08-17	
VKR	0103	OK800	10	REPO1:1EK1	Fullföljd		01-06-06	BL	88	23			B	01-01-12	
VKR	0103	MA203	16	MAC1:1F1	Fullföljd		01-06-06	SS	94	32	IG	01-06-06	B	01-01-12	
VKR	0103	FY201	28	FYA1:1EK1	Fullföljd		01-06-06	BL	88	38	G	01-06-06	B	01-01-12	
VKR	0034	KE200	22	KEA1:2DN	Slutat	Ö	00-08-21	SR	0	0				00-08-18	
VKR	0034	MA201	13	MAB1:1R	Fullföljd		00-12-20	GG	100	29	G	00-12-20	B	00-08-18	
VKR	0034	MA201	13	MAB1:1F1	Slutat	Ö	00-08-18	LL	0	0				00-08-18	
VKR	9999	MA200	34	MAA1:1 PRÖVNING	Fullföljd		00-05-03		0	0	G	00-05-03		00-05-03	00-05-03
VKR	0003	MA200	35	MAA1:1F1	Slutat	A	00-01-21	OK	6	2				00-01-14	

Malmö stad

Studerandehistorik

2011-10-18

Sid 1 (1)

Person: 370816-8475 Effatian, Kooros

Enhet	Per	Kurskod	Gy/ssp	Kursgrupp	Status	O	Datum	Sign	Närv%	Tim	Betyg	Datum	Avgi	Start	Slut
VKR	9634	SV2201	22	SAA1:1G1	Slutat		96-09-05	OH	26	8				96-08-26	

Förhör

Signerat av

Signerat datum

Polismyndighet
Skåne

Enhet
50UTR, Utredningssektion

Diarienr
1200-K163215-09

Hörd person
Gullberg, Leif

Personnummer

Den hörde är	ID Styrkt	Sätt	Ställning till misstänkt - målsägande - vittne
Annan	Ja	Genom kontrollfrågor	

Tolk

Språk

Brottsmisstanke / Anledning till förhöret
Hörd upplysningsvis som annan med anledning av att han varit matematiklärare på Komvux där Peter Mangs och Firas Al-Shariah studerat

Underrättad om misstanke

Underrättad om rätt till försvarare (best i FUK 12§ iakttagna)

Försvarare/ombud önskas

Försvarare/ombud närvarande

Godtar den försvarare som rätten förordnar

Förhörsledare	Förhörsdatum	Förhör påbörjat	Förhör avslutat
Camilla Sandell	2011-11-10	10:30	11:05

Förhörsplats	Typ av förhör	Förhörssätt
Polishuset, Gasklockan i Malmö	RB 23:6	Telefonförhör

Förhörsvittne

Utskrivet av

Berättelse

Leif Gullberg är den person som på Peter Mangs och Firas Al-Shariahs studerandehistorik från Komvux har initialerna GG.

Leif berättar att han tidigare tjänstgjorde som matematik och fysiklärare på Komvux, Kronborgsskolan. Leif säger att detta gjorde han på både dagtid och kvällstid i nästan 30 år.

Idag är han 73 år och jobbar på sitt eget företag och håller på med forskning i utveckling av energimaterial.

Leif informeras om att han var lärare för en elev som heter Peter Mangs i matematik B från 2002-01-11 fram till 2002-05-30 och tillfrågas om han minns denna Peter så säger Leif att han inte kommer ihåg denna personen. Leif tillfrågas om han följt i media om den person som omnämns som serieskytten och som heter Peter Mangs och då säger Leif att han följt detta i media men den person som visats i media är ingen han känner igen.

Leif säger att han har ett svagt minne av en elev, en man som då en matematik kurs startade kom fram till Leif vid katedern för att småprata lite under de första dagarna då Leif hade introduktion. Leif uppfattade mannen som osäker och beskriver honom som en tunnhårig, mager man. Mannen kan ha haft en kofta på sig, men om denna mannen är Peter Mangs eller inte kan inte Leif svara på. På fråga vad mannen pratade med Leif om så säger Leif att det var småprat som inte rörde matematikkursen mer minns han inte.

Leif tillfrågas om han minns en elev Firas Al-Shariah som Leif haft i matematik B 2000-08-18 till 2000-12-20 så säger Leif att denna eleven minns han inte. Leif

informerades om att Firas Al-Shariah återkom och påbörjade en kurs i matematik D 2002-08-16 men slutade 2002-10-16 så säger Leif att han inte minns denna elev överhuvudtaget.

Leif tillfrågas hur stora klasserna var år 2000-2002 så säger han att det var ca 25-30 per klass. Det tunnades sedan av efter att terminen varit igång ett tag. På kurserna matematik B började de teoretiska och en del slutade då kursen.

På skolan var det ganska många elever, det var många klasser men Leif kan inte säga antalet elever sammantaget. Leif tillfrågas om han vet om det var mindre eller mer än 500 elever så säger han att det var mer än 500. Det fanns både dag och kvällskurser.

På fråga om det fanns uppehållsrum för eleverna så säger Leif att som han minns fanns inga speciella sådana rum. I korridorerna fanns bänkar. Det fanns inget bibliotek i skolans byggnad utan man fick gå tvärs över gatan till kvarteret Tuborg där det både fanns bibliotek och uppehållsrum, Leif är lite osäker på om eleverna fick vara obegränsat i uppehållsrummen. Det fanns även specialundervisning för bland annat invandrare och andra. På specialundervisningen var det inte katederundervisning utan lärarna gick runt bland eleverna som satt med deras egna uppgifter. Leif säger att detta var en rätt så trevlig undervisningsform.

Leif tillfrågas om elever som läser olika kurser i matematik satt i samma klassrum eller om de hade separata klassrum så säger Leif att de satt i separata klassrum.

Leif informeras om att det i ärendet råder yppandeförbud och han förstår innebörden och kommer att rätta sig efter det.

Förhöret uppläst och godkänt per telefon 2011-11-10

Förhör

Mats Grandinsson

Signerat av

Signerat datum

Polismyndighet
Skåne

Enhet
50UTR, Utredningssektion

Diarienr
1200-K163215-09

Hörd person	Personnummer
Grandinsson, Mats	

Den hörde är	ID Styrkt	Sätt	Ställning till misstänkt - målsägande - vittne
Annan	Ja	Genom kontrollfrågor	

Tolk

Språk

Brottsmisstanke / Anledning till förhöret
Hörd upplysningsvis som annan med anledning av att han varit matematiklärare på Komvux där Peter Mangs och Firas Al-Shariah studerat

Underrättad om misstanke

Underrättad om rätt till försvarare (best i FUK 12§ iakttagna)

Försvarare/ombud önskas

Försvarare/ombud närvarande

Godtar den försvarare som rätten förordnar

Förhörsledare	Förhörsdatum	Förhör påbörjat	Förhör avslutat
Camilla Sandell	2011-11-10	13:30	14:06

Förhörsplats	Typ av förhör	Förhörssätt
Polishuset Gasklockan, Malmö	RB 23:3	

Förhörsvittne

Utskrivet av

Berättelse

Mats Grandinsson är den läraren som på Peter Mangs och Firas Al-Shariahs studerandehistorik från Komvux har initialerna GI.

Mats uppgav att han fortfarande tjänstgör som matematik och filosofilärare på Komvux och skolan finns idag på Pauli Gymnasium. Mats har tjänstgjort som lärare på Komvux sedan 1978.

På fråga om Mats minns en elev vid namnet Peter Mangs som gick en kurs i matematik A för honom år 01-08-17 till 01-12-20 så säger Mats att han inte minns den eleven. Mats tillfrågas om han följt i media om serieskytten som heter Peter Mangs så säger Mats att han följt det som skrivits om serieskytten men den personen som visats på bild i media är ingen han känner igen som någon av sina tidigare elever.

Mats tillfrågas om han minns en elev Firas Al-Shariah som han haft i matematik C år 02-01-11 till 02-05-30 så säger Mats att han inte minns denna elev. Mats tillfrågas om han minns mordet på Gånglåtsvägen i Malmö 2003 där en ung man blev mördad, detta var Firas Al-Shariah så säger Mats att det minns han inte, han minns dock att vid ett tillfälle så var Kronborgsskolans flagga på halv stång och det var en elev från Komvux som blivit mördad. Mats minns inte när detta var i tid, men tror det kan stämma med när den unga mannen blev mördad. På grund av sekretess fick ingen veta namnet på eleven.

Mats säger att genom årens lopp har minnet börjat svikta lite. Tidigare kom han ihåg nästa alla sina elever, men gör det tyvärr inte längre.

Mats tillfrågas hur många elever som gick på skolan under 2000-2002 så säger han att det var allt mellan 1000 till 5000 elever som gick på skolan genom åren, men tror att 2000-2002 var det ca 2000 elever på skolan. Idag har Komvux ungefär 1000 elever. På fråga hur många elever som gick i varje klass så säger Mats att omkring 25-30 elever gick i varje klass i början av terminen och minskar sedan till 10-15 stycken. Man brukar säga att ungefär 40 % slutar en kurs och Mats säger att flest människor slutar på matematikkurserna.

Mats tillfrågas om de elever som studerar tillexempel matte A och B kan dela klassrum eller om de går separat så säger han att de studerar och har studerat separat. Han påtalar dock att för många år sedan så startade han och Ulla Seehusen upp något som kallas "mattestugan" som var öppen för alla grupper. Dit gick man som elev om man ville ha lite extra hjälp i något ämne. Mats säger att dit gick eleverna en gång i veckan och som han minns var det öppet mellan ungefär 15-17 eller så. Från början fanns inga listor på de elever som kom dit men sedan krävde kommunen, för att de ville veta hur många som utnyttjade denna extra hjälp. Detta blev inte så populärt för eleverna kände att de blev kontrollerade. På fråga om Mats tror att det finns kvar listor från år 2000-2002 så säger han att det tror han inte, han tror inte att de börjat bokföra vilka elever som kom till "mattestugan" under de åren. På fråga vem som kan ha listorna så säger Mats att de sattes in i en pärm på expeditionen på Komvux. Idag är närvarolistorna borta igen.

På fråga om det fanns under 2000-2002 utrymmen för eleverna på skolan att vistas på så säger Mats att det fanns utrymme för elevrådet och även ett för eleverna där de kunde sitta och plugga oavsett vilket ämne man läste. Mats tror att detta sistnämnda utrymme var på plan tre men är inte helt säker.

I närheten kring skolan fanns 5-10 ställen dit man kunde gå och fika.

Biblioteket fanns först inne på Kronborgsskolan för att sedan flytta till Tuborg, ett kvarter med lokaler som användes för bland annat undervisning, Tuborg var nästan lika stort som själva Kronborgsskolan, och låg ca 200 meter från Kronborgsskolan.

Inför en terminsstart hade man introduktionsmöten där eleverna kom och fick information. Numera vallas eleverna runt på skolan, Mats vet inte om det gick till så under åren 2000-2002.

Då en elev blev antagen till en kurs så fick han eller hon komma och registrera sig och få sig en stämpel, gjorde man inte det så gick platsen till de som stod som reserv.

Mats informeras om att det råder yppandeförbud i ärendet och han förstår innebörden och kommer att rätta sig efter det.

Uppläst och godkänt per telefon 2011-11-11

Förhör

Signerat av

Signerat datum

Polismyndighet
Skåne

Enhet
50UTR, Utredningssektion

Diarienr
1200-K163215-09

Hörd person
Alward, Haydar

Personnummer

Den hörde är
Annan

ID Styrkt
Ja

Sätt
Svenskt körkort

Ställning till misstänkt - målsägande - vittne

Tolk

Språk

Brottsmisstanke / Anledning till förhöret
Uppgifter gällande träning/kamsport tillsammans med Peter Mangs under perioden 2002-2006 på Lindängen Martial art Dojo

Underrättad om misstanke

Underrättad om rätt till försvarare (best i FUK 12§ iakttagna)

Försvarare/ombud önskas

Försvarare/ombud närvarande

Godtar den försvarare som rätten förordnar

Förhörsledare
Anders J Nilsson

Förhörsdatum
2010-11-22

Förhör påbörjat
12:09

Förhör avslutat
12:30

Förhörsplats
Porslinsgatan 6, Malmö

Typ av förhör
RB 23:6

Förhörssätt

Förhörsvittne

Utskrivet av

Berättelse

Haydar uppger att han träffade Peter Mangs 2002-2003. Haydar tränade i klubben Martial arts Dojo innan Peter anlände. "Peter körde sin träning". "Det var tydligt att Peter hade tränat", innan han kom till klubben. Haydar uppger att Peter började från blått bälte.

Uppgiften om att Haydar skulle ha känt Peter innan tiden i klubben är fel. Peters tränare och även Haydars tränare, som heter Jörgen Rasmusen kände Peter sedan gymnasietiden. Jörgen är den som vet mest om Peter Mangs.

Haydar uppger vidare att Peter var en "ensamvarg", "han gillade inte att prata". "Han var osocial" och "man respekterade det".

"Han var lite", "jag vet inte om jag vågar utrycka det", "aggressiv" ! Tränaren fick ofta avbryta Peter i stridsituationer. Han var väldigt exalterad. Han tog träffarna personligt. Haydar uppger att det ibland blir så i kamsport och att det inte är något som är ovanligt. Haydar tyckte dock att Peter tog smällarna mer personligt än andra som tränade i klubben. "Det var det jag lade märke till".

Haydar säger till förhörsledaren. "Jag har en filmsekvens på min iPod", där man ser att tränaren bryter . Sekvensen visar en match från 2003-2004. I sekvensen är Peter Mangs helrakad på huvudet och man kan se att han tappar fattningen.

Fhl kommentar: Haydar uppger att han ska kopiera över filmen på en cd-skiva som polisen kan få ta del av. Haydar har även andra foto från tiden. Han kommer att lämna in filmen och foto till förhörsledaren.

Haydar uppger att han var av samma bältesgrad som Peter och det medförde att de sparrade ganska ofta med varandra. Trots detta fick Haydar ingen kontakt med Peter. "Vi var i olika åldrar".

Fhl frågar varifrån Haydar fått uppgiften om att ett samtal ringts från en skytteklubb i samband med skjutningen på Lindängen.

Haydar uppger att han läst i tidningen om att det förekommit ett tfn samtal från en skytteklubb, till en av de som blev skjutna på Lindängen. Det gäller en Firas som blev skjuten på Lindängen. Firas är släkt med Haydar, på håll. Firas kusiner tränade också på klubben Martial arts Dojo.

Fhkl frågar Haydar om Firas varit nere på klubben. Haydar svarar, "nej han var aldrig där".

Gällande skjutningen av Firas så uppger Haydar att "det var inget som diskuterades i klubben". Peter Mangs var med i klubben, då skjutningen ägde rum. Haydar kommer ihåg att det var sommaruppehåll då skjutningen av Firas ägde rum.

Haydar slutade i klubben 2006-2007. Peter var fortfarande medlem då. Peter har tagit sina bälten på klubben. Från blått till svart.

På frågan från fhl om hur många gånger Haydar tränade i veckan och om Peter Mangs också var med svarar han. "Jag tränade ca 2 ggr i veckan på Lindängen". "Peter tränade nästan varje gång jag var där", ca 2 ggr i veckan. Det var tisdagar och torsdagar mellan 19-21. Ibland lördagar mellan tiden 12-14. De kunde bara träna dessa dagar, då det fanns tränare. Enligt Haydar så har Jörgen Rasmusen koll på detta, han hade listor.

Fhl frågar Haydar om han kommer ihåg hur Peter Mangs kom till träningarna. Enligt Haydar så hade Peter inte körkort vid denna tiden. Hur Peter kom till träningen kommer han inte ihåg. Han minns inte heller om Peter Mangs hade någon med sig. Haydar tror att Peter cyklade men är inte säker.

Haydar uppger vidare at han träffade Peter Mangs på Christenssons körskola 2004. Körskolan ligger i Limhamn. Peter höll då på att ta körkort. Haydar hade precis fyllt 18.

I övrigt har Haydar inte fler uppgifter att lämna men är säker på att Jörgen rasmusen kan lämna mer upplysningar.

Nedtecknat efter hand och godkänt

Polismyndigheten i Skåne
LKUSMA

03 Polismyndighet som förvarar egendomen (utredande pmynd)

Polismyndigheten i Skåne
LKUSMA

PROTOKOLL över

- [ ] beslag i brottmål
- [x] husrannsakan
- [ ] kroppsvisitation
- [ ] kroppsbesiktning
- [ ] förvarstagande enl RB 26:3

02 Nr i beslagsliggaren

04 Dnr: 1200-97076-03

05 Bil/sid

06 Skäligen misstänkt/Berörd person

07 Personnummer

08 Person hos vilken åtgärden företogs: Pb JWY822 tillhörande Firas Al-Shariah

[ ] Underrättad enl RB 27:11 a

09 Närvarande vid åtgärden: [ ] Ja [x] Nej

10 Adress där åtgärden företogs: P-plats vid Gånglåtsvägen, Malmö

Datum: 03-07-28 Tid: 12:50

11 Brott varom misstanke uppstått: Mordförsök

12 Befattningshavare som beslutat åtgärden: Krkom. T Pallon-Feldskow

13 Om ej beordrad verkställd enligt: [ ] RB 26:3 [ ] RB 27:4 [ ] RB 28:5 [ ] RB 28:13

14 Befattningshavare som utfört åtgärden (befattning och namn): Krinsp. S Persson, I Hyllberg o. L Ohlson

Övriga närvarande

15 Ändamålet med åtgärden

- [ ] Utrönande av omständigheter som kunna antagas äga betydelse för utredningen
- [ ] Eftersökande av föremål som kunna tänkas genom brott vara någon avhänt
- [ ] Eftersökande av föremål som kunna tänkas förverkade
- [ ] Säkerställa målsägandens rätt (RB 26:3)
- [ ] Personell husrannsakan (RB 28:2)

VID FÖRRÄTTNINGEN BESLAGTAGEN/FÖRVARSTAGEN EGENDOM

16 Nr	17 Beskrivning	18 Markering av åtgärder enligt omstående kodförteckning	19 Förvaringstid räknas fr.o.m.
	Inget av vikt anträffat.		

[ ] 20 Forts.blad

21 Protokollförarens namnunderskrift: Lamona Ohlson (signature)

Namnförtydligande: Lamona Ohlson

22 Ovannämnda beslag/förvarstagande [ ] fastställs [ ] hävs [ ] fastställs frånsett punkt , som hävs

narkotika får förstöras [ ] efter analys punkt [ ] först efter särskilt beslut punkt

24 Datum | Åklagarens/Undersökningsledarens namnunderskrift

Namnförtydligande

23 Vid missnöje med verkställt beslag äger den som drabbats därav begära rättens prövning genom anmälan till

Malmö tingsrätt

25 Anmälan/Underrättelse enligt

RB 26:3	datum	sign	RB 27:11	datum	sign	RB 27:11	datum	sign	RB 28:7	datum	sign
[ ] 2 st			[ ] 1 p			[ ] 2 p			[ ] 2 st		

26 Bevis enligt

RB 27:13	datum	sign	RB 28:9	datum	sign	RB 27:12	datum	sign	28 Förlängning	datum	sign
[ ] 2 st			[ ] 2 st			[ ] 2 st			[ ] begärd		

45 ÅKLAGARENS/POLISMYNDIGHETENS/UNDERSÖKNINGSLEDARENS SÄRSKILDA ANTECKNINGAR

31 Beslagsnr	48 Beslut/åtgärder m.m.	49 Datum	50 Namnteckning och namnförtydligande

RPS 102.1.2

01 Polismyndighet och arbetsenhet som verkställt åtgärden

Polismyndigheten i Skåne
LKUSMA

03 Polismyndighet som förvarar egendomen (utredande pmynd)

Polismyndigheten i Skåne
LKUSMA

PROTOKOLL över

- [ ] beslag i brottmål
- [x] husrannsakan
- [ ] kroppsvisitation
- [ ] kroppsbesiktning
- [ ] förvarstagande enl RB 26:3

02 Nr i beslagsliggaren:

04 Dnr: 1200-97076-03

05 Bil/sid:

06 Skäligen misstänkt/Berörd person:

07 Personnummer:

08 Person hos vilken åtgärden företogs: Maideh Al-Mashat

[x] Underrättad enl RB 27:11 a

09 Närvarande vid åtgärden: [ ] Ja [x] Nej

10 Adress där åtgärden företogs: Gånglåtsvägen 35, 8 vån, Malmö

Datum: 03-07-28 Tid: 12:10

11 Brott varom misstanke uppstått: Mordförsök

12 Befattningshavare som beslutat åtgärden: Krkom. T Pallon-Feldskow

13 Om ej beordrad verkställd enligt: [ ] RB 26:3 [ ] RB 27:4 [ ] RB 28:5 [ ] RB 28:13

14 Befattningshavare som utfört åtgärden (befattning och namn): Krinsp. S Persson, I Hyllberg o. L Ohlson

Övriga närvarande:

15 Ändamålet med åtgärden

- [ ] Utrönande av omständigheter som kunna antagas äga betydelse för utredningen
- [ ] Eftersökande av föremål som kunna tänkas genom brott vara någon avhänt
- [ ] Eftersökande av föremål som kunna tänkas förverkade
- [ ] Säkerställa målsägandens rätt (RB 26:3)
- [ ] Personell husrannsakan (RB 28:2)

VID FÖRRÄTTNINGEN BESLAGTAGEN/FÖRVARSTAGEN EGENDOM

16 Nr	17 Beskrivning	18 Markering av åtgärder enligt omstående kodförteckning	19 Förvaringstid räknas fr.o.m.
	Inget av vikt anträffat.		
	Se upprättad promemoria.		

[ ] 20 Forts.blad

21 Protokollförarens namnunderskrift: Lamona Ohlson

Namnförtydligande: Lamona Ohlson

22 Ovannämnda beslag/förvarstagande [ ] fastställs [ ] hävs [ ] fastställs frånsett punkt , som hävs

narkotika får förstöras [ ] efter analys punkt [ ] först efter särskilt beslut punkt

24 Datum | Åklagarens/Undersökningsledarens namnunderskrift

Namnförtydligande

23 Vid missnöje med verkställt beslag äger den som drabbats därav begära rättens prövning genom anmälan till

Malmö tingsrätt

25 Anmälan/Underrättelse enligt

RB 26:3	datum	sign	RB 27:11	datum	sign	RB 27:11	datum	sign	RB 28:7	datum	sign
[ ] 2 st			[ ] 1 p			[ ] 2 p			[ ] 2 st		

26 Bevis enligt

RB 27:13	datum	sign	RB 28:9	datum	sign	RB 27:12	datum	sign
[ ] 2 st			[ ] 2 st			[ ] 2 st		

28 Förlängning	datum	sign
[ ] begärd		

45 ÅKLAGARENS/POLISMYNDIGHETENS/UNDERSÖKNINGSLEDARENS SÄRSKILDA ANTECKNINGAR

31 Beslagsnr	48 Beslut/åtgärder m.m.	49 Datum	50 Namnteckning och namnförtydligande

RPS 102.1.2

B 37

01 Polismyndighet och arbetsenhet som verkställt åtgärden
Skåne län, Poma

03 Polismyndighet som förvarar egendomen (utredande pmynd)
Skåne län, Poma

PROTOKOLL över
- [x] beslag i brottmål
- [ ] husrannsakan
- [ ] kroppsvisitation
- [ ] kroppsbesiktning
- [ ] förvarstagande enl RB 26:3

02 Nr i beslagsliggaren: Poma-03620-2003
04 Dnr:
05 Bil/sid:

06 Skäligen misstänkt/Berörd person: Al-Shariah, FIRAS
07 Personnummer: 800617-1394
08 Person hos vilken åtgärden företogs: Hos den berörde
[ ] Underrättad enl RB 27:11 a
09 Närvarande vid åtgärden: [ ] Ja [x] Nej
10 Adress där åtgärden företogs: UMAS, Malmö, Kir akut.
Datum: 030728 Tid: 08.45
11 Brott varom misstanke uppstått:
12 Befattningshavare som beslutat åtgärden:
13 Om ej beordrad verkställd enligt: [ ] RB 26:3 [x] RB 27:4 [ ] RB 28:5 [ ] RB 28:13
14 Befattningshavare som utfört åtgärden (befattning och namn): Pinsp, G.Söderberg, G.Lindholm
Övriga närvarande:
15 Ändamålet med åtgärden:
- [x] Utrönande av omständigheter som kunna antagas äga betydelse för utredningen
- [ ] Eftersökande av föremål som kunna tänkas genom brott vara någon avhänt
- [ ] Eftersökande av föremål som kunna tänkas förverkade
- [ ] Säkerställa målsägandens rätt (RB 26:3)
- [ ] Personell husrannsakan (RB 28:2)

VID FÖRRÄTTNINGEN BESLAGTAGEN/FÖRVARSTAGEN EGENDOM

16 Nr	17 Beskrivning	18 Markering av åtgärder enligt omstående kodförteckning	19 Förvaringstid räknas fr.o.m.
1	byxor		
2	Kalsonger		
3	Plånbok innhållande 1000 kr samt div papper och kort.		
4	Mobiltfn, Nokia		
5	Kniv, (tapetserarmodell)		

Stämpel: 3:e Åklagarkammaren Malmö 2003-11-04

[ ] 20 Forts.blad

21 Protokollförarens namnunderskrift: [signatur]
Namnförtydligande: Göran Söderberg

22 Ovannämnda beslag/förvarstagande [x] fastställs [ ] hävs [ ] fastställs fränsett punkt , som hävs
narkotika får förstöras [ ] efter analys punkt [ ] först efter särskilt beslut punkt

23 Vid missnöje med verkställt beslag äger den som drabbats därav begära rättens prövning genom anmälan till tingsrätt

24 Datum: 030728
Åklagarens/Undersökningsledarens namnunderskrift: [signatur]
Namnförtydligande:

25 Anmälan/Underrättelse enligt

RB 26:3 datum sign	RB 27:11 datum sign	RB 27:11 datum sign	RB 28:7 datum sign
[ ] 2 st	[ ] 1 p	[ ] 2 p	[ ] 2 st

26 Bevis enligt

RB 27:13 datum sign	RB 28:9 datum sign	RB 27:12 datum sign	28 Förlängning datum sign
[ ] 2 st	[ ] 2 st	[ ] 2 st	[ ] begärd

45 ÅKLAGARENS/POLISMYNDIGHETENS/UNDERSÖKNINGSLEDARENS SÄRSKILDA ANTECKNINGAR

31 Beslagsnr	48 Beslut/åtgärder m.m.	49 Datum	50 Namnteckning och namnförtydligande
1-5	Newlimnal f:a tek	030728	[signatur]
1-5	Hävs Utlämnas till dödsbod efter Al Shariah	031104	[signatur] Marianne Ny Chefsåklagare

RPS 102.1.2

Ex 2 FU-prot/motsv

04 Dnr

02 Nr i beslagsliggaren
Poma-03620-2003

45 ÅKLAGARENS POLISMYNDIGHETENS/UNDERSÖKNINGSLEDARENS SÄRSKILDA ANTECKNINGAR

31 Omst. Beslagsnr	48 Beslut/åtgärder m.m.	49 Datum	50 Namnteckning och namnförtydligande

30 KODFÖRTECKNING FÖR OMSTÅENDE KODMARKERING

10 = Rättsinnehavaren känd
11 = Beslaget/Förordnandet hävt
12 = Egendomen förverkad
13 = Taget i förvar enligt stöldgodslagen
14 = Missnöjesanmälan
15 = Åklagaren för talan
16 = Fullföljdstalan
17 = Domen/Beslutet har vunnit laga kraft
18 = Egendomen reparerad/förbättrad. Rättsinnehavaren underrättad om kostnaden
19 = Rättsinnehavaren avstår från egendomen
20 = Övrigt, se särskilda anteckningar
21 = Får förstöras
A =Redovisningen avslutad

Polismyndigheten i Skåne
Tekniska roteln
205 90 Malmö

PROTOKOLL över
- [X] beslag i brottmål
- [ ] husrannsakan
- [ ] kroppsvisitation
- [ ] kroppsbesiktning
- [ ] förvarstagande enl RB 26:3

02 Nr i beslagsliggaren: POMA-03626-2003
04 Dnr: K 97076-03
05 Bil/sid:

03 Polismyndighet som förvarar egendomen (utredande pmynd)
Polismyndigheten i Skåne
LKUSMA
205 90 Malmö

06 Skäligen misstänkt/Berörd person: Al-Shariah, FIRAS	07 Personnummer: 800617-1394
08 Person hos vilken åtgärden företogs: Al-Shariah, FIRAS	09 Närvarande vid åtgärden: [X] Ja [ ] Nej
10 Adress där åtgärden företogs: Gånglåtsvägen 35 i Malmö	Datum: 030728 Tid: 11.00
11 Brott varom misstanke uppstått: Försök till mord	
12 Befattningshavare som beslutat åtgärden: Krkom Tony Pallon-Feldskow	13 Om ej beordrad verkställd enligt: [ ] RB 26:3 [ ] RB 27:4 [ ] RB 28:5 [ ] RB 28:13
14 Befattningshavare som utfört åtgärden (befattning och namn): Krinsp Per-Olof Mårtensson	Övriga närvarande: Krinsp Hans-Inge Johansson

15 Ändamålet med åtgärden
- [X] Utrönande av omständigheter som kunna antagas äga betydelse för utredningen
- [ ] Eftersökande av föremål som kunna tänkas genom brott vara någon avhänt
- [ ] Eftersökande av föremål som kunna tänkas förverkade
- [ ] Säkerställa målsägandens rätt (RB 26:3)
- [ ] Personell husrannsakan (RB 28:2)

VID FÖRRÄTTNINGEN BESLAGTAGEN/FÖRVARSTAGEN EGENDOM

16 Nr	17 Beskrivning	18 Markering av åtgärder enligt omstående kodförteckning	19 Förvaringstid räknas fr.o.m.
01	Från spiraltrappan: 1 st mjölkkartong med fimpar		
02	Från trapphuset, 8 vån: 1 st plastpåse med matlåda		
03	1 par sandaler		
04	Från lägenhetsdörren: 1 st kula från skjutvapen		
05	Överlämnat av uniformerad personal till LKUS utredare: 1 st nyckelknippa med 4 st nycklar på ring, passande bl a till aktuell lägenhetsdörr och som satt i vid brottstillfället		

[ ] 20 Forts.blad

21 Protokollförarens namnunderskrift: Per-Olof Mårtensson
Namnförtydligande: Per-Olof Mårtensson

22 Ovannämnda beslag/förvarstagande
[X] fastställs [ ] hävs [ ] fastställs frånsett punkt , som hävs
narkotika får förstöras [ ] efter analys punkt [ ] först efter särskilt beslut punkt

24 Datum: 030728
Åklagarens/Undersökningsledarens namnunderskrift: [signature]
Namnförtydligande: Länskriminalavdelningen Kriminalkommissarie Tony Pallon-Feldskow

23 Vid missnöje med verkställt beslag äger den som drabbats därav begära rättens prövning genom anmälan till
Malmö tingsrätt

25 Anmälan/Underrättelse enligt

	datum	sign		datum	sign		datum	sign		datum	sign
[ ] RB 26:3 2 st			[ ] RB 27:11 1 p			[ ] RB 27:11 2 p			[ ] RB 28:7 2 st		

26 Bevis enligt

	datum	sign		datum	sign		datum	sign		datum	sign
[ ] RB 27:13 2 st			[ ] RB 28:9 2 st			[ ] RB 27:12 2 st			[ ] 28 Förlängning begärd		

45 ÅKLAGARENS/POLISMYNDIGHETENS/UNDERSÖKNINGSLEDARENS SÄRSKILDA ANTECKNINGAR

31 Beslagsnr	48 Beslut/åtgärder m.m.	49 Datum	50 Namnteckning och namnförtydligande

RPS 102.1.2

Ex 2 FU-prot/motsv

Polismyndigheten i Skåne
Tekniska roteln
205 90 Malmö

PROTOKOLL över

- [X] beslag i brottmål
- [ ] husrannsakan
- [ ] kroppsvisitation
- [ ] kroppsbesiktning
- [ ] förvarstagande enl RB 26:3

02 Nr i beslagsliggaren: POMA-03630-2003
04 Dnr: K 97076-03
05 Bil/sid:

03 Polismyndighet som förvarar egendomen (utredande pmynd)
Polismyndigheten i Skåne
LKUSMA
205 90 Malmö

06 Skäligen misstänkt/Berörd person: Al-Shariah, FIRAS
07 Personnummer: 800617-1394
08 Person hos vilken åtgärden företogs: Sheikh, RAFI
09 Närvarande vid åtgärden: [ ] Ja [X] Nej
10 Adress där åtgärden företogs: Gånglåtsvägen 37, 8 vån, Malmö
Datum: 030728 Tid: 09.45
11 Brott varom misstanke uppstått: Försök till mord
12 Befattningshavare som beslutat åtgärden: Krkom Tony Pallon-Feldskow
13 Om ej beordrad verkställd enligt: [ ] RB 26:3 [ ] RB 27:4 [ ] RB 28:5 [ ] RB 28:13
14 Befattningshavare som utfört åtgärden (befattning och namn): Krinsp Per-Olof Mårtensson
Övriga närvarande: Krinsp Hans-Inge Johansson

15 Ändamålet med åtgärden
- [X] Utrönande av omständigheter som kunna antagas äga betydelse för utredningen
- [ ] Eftersökande av föremål som kunna tänkas genom brott vara någon avhänt
- [ ] Eftersökande av föremål som kunna tänkas förverkade
- [ ] Säkerställa målsägandens rätt (RB 26:3)
- [ ] Personell husrannsakan (RB 28:2)

VID FÖRRÄTTNINGEN BESLAGTAGEN/FÖRVARSTAGEN EGENDOM

16 Nr	17 Beskrivning	18 Markering av åtgärder enligt omstående kodförteckning	19 Förvaringstid räknas fr.o.m.
	Aktuell lägenhetsdörr var uppbruten, troligtvis utsatt för inbrottsstöld. På golvet i vardagsrummet anträffades:		
01	1 st svart, stickad luva.		

[ ] 20 Forts.blad

21 Protokollförarens namnunderskrift
Namnförtydligande: Per-Olof Mårtensson

22 Ovannämnda beslag/förvarstagande
[X] fastställs [ ] hävs [ ] fastställs frånsett punkt , som hävs
narkotika får förstöras [ ] efter analys punkt [ ] först efter särskilt beslut punkt

24 Datum: 030728
Åklagarens/Undersökningsledarens namnunderskrift
Namnförtydligande: Länskriminalavdelningen Kriminalkommissarie Tony Pallon-Feldskou

23 Vid missnöje med verkställt beslag äger den som drabbats därav begära rättens prövning genom anmälan till Malmö tingsrätt

25 Anmälan/Underrättelse enligt

RB 26:3	datum	sign	RB 27:11	datum	sign	RB 27:11	datum	sign	RB 28:7	datum	sign
[ ] 2 st			[ ] 1 p			[ ] 2 p			[ ] 2 st		

26 Bevis enligt

RB 27:13	datum	sign	RB 28:9	datum	sign	RB 27:12	datum	sign	28 Förlängning	datum	sign
[ ] 2 st			[ ] 2 st			[ ] 2 st			[ ] begäran		

45 ÅKLAGARENS/POLISMYNDIGHETENS/UNDERSÖKNINGSLEDARENS SÄRSKILDA ANTECKNINGAR

31 Beslagsnr	48 Beslut/åtgärder m.m.	49 Datum	50 Namnteckning och namnförtydligande

RPS 102.1.2

Ex 2 FU-prot/motsv

01 Polismyndighet och arbetsenhet som verkställt åtgärden
Polismyndigheten i Skåne
LKUSMA

03 Polismyndighet som förvarar egendomen (utredande pmynd)
Polismyndigheten i Skåne
LKUSMA

PROTOKOLL över
- [x] beslag i brottmål
- [x] husrannsakan
- [ ] kroppsvisitation
- [ ] kroppsbesiktning
- [ ] förvarstagande enl RB 26:3

02 Nr i beslagsliggaren: POMA-03649-2003
04 Dnr: 1200-K97076-03
05 Bil/sid:

06 Skäligen misstänkt/Berörd person:
07 Personnummer:

08 Person hos vilken åtgärden företogs: Al-Sharias, FIRAS
[ ] Underrättad enl RB 27:11 a
09 Närvarande vid åtgärden: [ ] Ja [ ] Nej

10 Adress där åtgärden företogs: Gånglåtsvägen 35, 8 vån, Malmö
Datum: 03-07-29 Tid: 10:50

11 Brott varom misstanke uppstått: Mord

12 Befattningshavare som beslutat åtgärden: Krkom. T Pallon-Feldskow
13 Om ej beordrad verkställd enligt: [ ] RB 26:3 [ ] RB 27:4 [ ] RB 28:5 [ ] RB 28:13

14 Befattningshavare som utfört åtgärden (befattning och namn): Krinsp. S Persson - L Ohlson
Övriga närvarande: Abdulmageed Almashat

15 Ändamålet med åtgärden
- [x] Utrönande av omständigheter som kunna antagas äga betydelse för utredningen
- [ ] Eftersökande av föremål som kunna tänkas genom brott vara någon avhänt
- [ ] Eftersökande av föremål som kunna tänkas förverkade
- [ ] Säkerställa målsägandens rätt (RB 26:3)
- [ ] Personell husrannsakan (RB 28:2)

VID FÖRRÄTTNINGEN BESLAGTAGEN/FÖRVARSTAGEN EGENDOM

16 Nr	17 Beskrivning	18 Markering av åtgärder enligt omstående kodförteckning	19 Förvaringstid räknas fr.o.m.
1.	1 st. dator / hårddisk		

3:e åklagarkammaren Malmö 2003 -11- 04

[ ] 20 Forts.blad

21 Protokollförarens namnunderskrift: Lamona Ohlson
Namnförtydligande: Lamona Ohlson

22 Ovannämnda beslag/förvarstagande
[x] fastställs [ ] hävs [ ] fastställs frånsett punkt , som hävs
narkotika får förstöras [ ] efter analys punkt [ ] först efter särskilt beslut punkt

24 Datum: 030729
Åklagarens/Undersökningsledarens namnunderskrift: T Pallon
Namnförtydligande

23 Vid missnöje med verkställt beslag äger den som drabbats därav begära rättens prövning genom anmälan till
Malmö tingsrätt

25 Anmälan/Underrättelse enligt

RB 26:3	datum	sign	RB 27:11	datum	sign	RB 27:11	datum	sign	RB 28:7	datum	sign
[ ] 2 st			[ ] 1 p			[ ] 2 p			[ ] 2 st		

26 Bevis enligt

RB 27:13	datum	sign	RB 28:9	datum	sign	RB 27:12	datum	sign	28 Förlängning	datum	sign
[ ] 2 st			[ ] 2 st			[ ] 2 st			[ ] begärd		

45 ÅKLAGARENS/POLISMYNDIGHETENS/UNDERSÖKNINGSLEDARENS SÄRSKILDA ANTECKNINGAR

31 Beslagsnr	48 Beslut/åtgärder m.m.	49 Datum	50 Namnteckning och namnförtydligande
1	Hävs. Återlämnas till dödsbo efter Al-Sharias	031104	Marianne Ny, Bitr. chefsåklagare

RPS 102.1.2

Ex 2 FU-prot/motsv

Bilaga - Skäligen misstänkt

Polismyndighet
Skåne

Enhet
50UTR, Utredningssektion

Diarienr
1200-K163215-09
m.fl.

Skäligen misstänkt person
Mangs, Johan Peter

Personnr
19720304-2770

Misstankeuppgift

Brottsmisstankenr
120010515434

Diarienr
1200-K97076-03

Brottskod	Brottsbeskrivning
0313	Mord

Beslutsdatum	Beslutsfattare
2010-12-08	Wollstad, Solveig

Personalia och dagsbotsuppgift

Utskriftsdatum
2012-03-19

Namn
Mangs, Johan Peter

Personnummer
19720304-2770

Tilltalsnamn
Peter

Kallas för

Öknamn

Medborgarskapsland
Sverige

Adress
Korsörvägen 16 B,2 VÅN
217 47 Malmö

Telefonnr

Folkbokföringsort
Malmö

Föräldrars/Vårdnadshavares namn och adress (beträffande den som inte fyllt 20 år)

Utbildning

Yrke

Arbetsgivare

Telefonnr

Anställning (nuvarande och tidigare)

Arbetsförhet och hälsotillstånd

Kompletterande uppgifter

Uppgiven inkomst

Bidrag

Civilstånd
Ogift

Maka/make/sambos inkomst

Hemmavarande barn under 18 år

Försörjningsplikt

Skulder

Förmögenhet

Kontroll utförd

Taxerad inkomst
161000

Taxeringsår
2009

Maka/make/sambos taxerade inkomst

Taxeringskontroll utförd av

Datum
\- -